



ΠΑΝΕΠΙΣΤΗΜΙΟ ΠΕΛΟΠΟΝΝΗΣΟΥ
ΣΧΟΛΗ ΕΠΙΣΤΗΜΩΝ ΔΙΟΙΚΗΣΗΣ ΚΑΙ ΟΙΚΟΝΟΜΙΑΣ
ΤΜΗΜΑ ΟΙΚΟΝΟΜΙΚΩΝ ΕΠΙΣΤΗΜΩΝ

ΠΡΟΓΡΑΜΜΑ ΜΕΤΑΠΤΥΧΙΑΚΩΝ ΣΠΟΥΔΩΝ
«ΟΡΓΑΝΩΣΗ ΚΑΙ ΔΙΟΙΚΗΣΗ ΔΗΜΟΣΙΩΝ ΥΠΗΡΕΣΙΩΝ,
ΔΗΜΟΣΙΩΝ ΟΡΓΑΝΙΣΜΩΝ ΚΑΙ ΕΠΙΧΕΙΡΗΣΕΩΝ»
(ΠΜΣ-ΟΔΔΥΟΕ)

**ΤΟΠΙΚΗ ΑΥΤΟΔΙΟΙΚΗΣΗ ΚΑΙ ΑΝΑΠΤΥΞΗ
Η ΣΥΜΒΟΛΗ ΤΟΥ ΠΡΟΓΡΑΜΜΑΤΟΣ
«ΘΗΣΕΑΣ»**

Εκπόνηση : Σταυροπούλου Σοφία

Επιβλέπουσα Καθηγήτρια:
Δρ. Πέτρου Αναστασία

ΤΡΙΠΟΛΗ, ΙΟΥΝΙΟΣ 2009



ΠΑΝΕΠΙΣΤΗΜΙΟ ΠΕΛΟΠΟΝΝΗΣΟΥ
ΣΧΟΛΗ ΕΠΙΣΤΗΜΩΝ ΔΙΟΙΚΗΣΗΣ ΚΑΙ ΟΙΚΟΝΟΜΙΑΣ
ΤΜΗΜΑ ΟΙΚΟΝΟΜΙΚΩΝ ΕΠΙΣΤΗΜΩΝ

ΠΡΟΓΡΑΜΜΑ ΜΕΤΑΠΤΥΧΙΑΚΩΝ ΣΠΟΥΔΩΝ
«ΟΡΓΑΝΩΣΗ ΚΑΙ ΔΙΟΙΚΗΣΗ ΔΗΜΟΣΙΩΝ ΥΠΗΡΕΣΙΩΝ,
ΔΗΜΟΣΙΩΝ ΟΡΓΑΝΙΣΜΩΝ ΚΑΙ ΕΠΙΧΕΙΡΗΣΕΩΝ»
(ΠΜΣ-ΟΔΔΥΟΕ)

ΤΟΠΙΚΗ ΑΥΤΟΔΙΟΙΚΗΣΗ ΚΑΙ ΑΝΑΠΤΥΞΗ
Η ΣΥΜΒΟΛΗ ΤΟΥ ΠΡΟΓΡΑΜΜΑΤΟΣ
«ΘΗΣΕΑΣ»

Εκπόνηση : Σταυροπούλου Σοφία

ΤΡΙΠΟΛΗ, ΙΟΥΝΙΟΣ 2009

Πρόλογος - Ευχαριστίες

Η παρούσα διπλωματική εργασία έρχεται να ολοκληρώσει την φοίτηση μου στο μεταπτυχιακό πρόγραμμα «Οργάνωση και Διοίκηση Δημοσίων Υπηρεσιών, Δημοσίων Οργανισμών και Επιχειρήσεων» του Τμήματος Οικονομίας του Πανεπιστημίου Πελοποννήσου.

Στην ολοκλήρωση της διπλωματικής μου μελέτης συνεισέφεραν άνθρωποι τους οποίους οφείλω να ευχαριστήσω. Πρώτα από όλους, θα ήθελα να ευχαριστήσω την κα. Μαρία Καραδημήτρη, Σύμβουλο Τοπικής Ανάπτυξης και μέλος της Τεχνικής Επιτροπής του Νομού Αρκαδίας, που με βοήθησε να συγκεντρώσω πολύτιμες πληροφορίες. Επίσης τον κ. Κώστα Σπυρόπουλο, συντονιστή του Προγράμματος «ΘΗΣΕΑΣ» για την Περιφέρεια Πελοποννήσου και την Μαρία Θεοφιλοπούλου υπεύθυνη του Προγράμματος για τον Ν. Αρκαδίας, για την δυνατότητα πρόσβασης που μου παρείχαν στο πληροφοριακό σύστημα του «ΘΗΣΕΑ» για τη συλλογή στοιχείων και την γενικότερη παροχή πληροφοριών.

Εν συνεχεία, ευχαριστώ θερμά, τον καθηγητή κ. Παναγιώτη Λιαγκόρβα, Πρόεδρο του Μεταπτυχιακού Προγράμματος που με την καθοδήγηση και τις παρατηρήσεις του, συνεισέφερε στην αρτιότερη δόμηση και ολοκλήρωση της διπλωματικής μου εργασίας.

Τρίπολη, Ιούνιος 2009

*Στην Μαρία , τον Δημήτρη
και τον Κώστα.*

ΠΕΡΙΕΧΟΜΕΝΑ

Πρόλογος – Ευχαριστίες	σελ. i
Αφιέρωση	σελ. ii
Πίνακας περιεχομένων	σελ. iii
Κατάλογος παραρτημάτων πινάκων -γραφημάτων	σελ. vi
Περίληψη	σελ. ix
Summary	σελ. xi
Εισαγωγή	σελ 1

ΜΕΡΟΣ Α΄: Εννοιολογικοί ορισμοί - Βιβλιογραφική ανασκόπηση.

Κεφάλαιο 1. Τοπική ανάπτυξη

1.1 Ανάπτυξη	σελ.7
1.2 Τοπική Ανάπτυξη	σελ.11
1.3 Διαχρονική εξέλιξη της τοπικής ανάπτυξης	σελ.17
1.4 Τοπική Ανάπτυξη και αναπτυξιακή στρατηγική	σελ.23

Κεφάλαιο 2. Τα χαρακτηριστικά του θεσμού της Πρωτοβάθμιας Τοπικής Αυτοδιοίκησης στην Ελλάδα

2.1 Τα συστήματα διοικητικής οργάνωσης	σελ.31
2.2 Η πρωτοβάθμια τοπική αυτοδιοίκηση	σελ.33
2.3 Οι αρμοδιότητες των πρωτοβάθμιων τοπικών αυτοδιοικήσεων	σελ.40
2.4 Τα όργανα των ΟΤΑ	
2.5 Συμβάσεις διαδημοτικής Συνεργασίας – Σύνδεσμοι Δήμων και Κοινοτήτων – Τ.Ε.Δ.Κ.	σελ.42

Κεφάλαιο 3. Η τοπική αυτοδιοίκηση ως φορέας τοπικής ανάπτυξης

3.1 Τοπική Αυτοδιοίκηση και Ανάπτυξη	σελ.43
3.2 Ο Προγραμματισμός της Τοπικής Ανάπτυξης	σελ.45
3.3 Η Χρηματοδότηση της Τοπικής Ανάπτυξης	σελ.47

3.3.1 Το θεσμικό πλαίσιο για τα οικονομικά των Ο.Τ.Α.	σελ.47
3.3.2 Οικονομική διαχείριση των Ο.Τ.Α.	σελ.48
3.3.3 Ο Δημοτικός Προϋπολογισμός	σελ.49
3.3.4 Έσοδα – έξοδα	σελ.50
3.3.5 Επιχορηγήσεις	σελ.52
3.3.6 Οι Κεντρικοί Αυτοτελείς Πόροι (ΚΑΠ)	σελ.53
3.3.7 Ο Προϋπολογισμός ως εργαλείο προϋπολογισμού	σελ.55
3.4 Επιχειρηματική Δραστηριότητα των μονάδων Τ.Α.	σελ. 57

ΜΕΡΟΣ Β΄: Προέκταση της Τοπικής Ανάπτυξης – Το Ειδικό Αναπτυξιακό Πρόγραμμα της Τοπικής Αυτοδιοίκησης «ΘΗΣΕΑΣ»

Κεφάλαιο 4. Το Ειδικό Αναπτυξιακό Πρόγραμμα της Τοπικής Αυτοδιοίκησης ΘΗΣΕΑΣ

4.1 Σκοπός και διάρκεια το προγράμματος «ΘΗΣΕΑΣ»	σελ. 59
4.2 Το περιεχόμενο του προγράμματος «ΘΗΣΕΑΣ»	σελ. 60
4.3 Οι πόροι του προγράμματος «ΘΗΣΕΑΣ»	σελ. 63
4.4 Το σύστημα διοίκησης του προγράμματος «ΘΗΣΕΑΣ»	σελ. 65
4.5 Οι Διαδικασίες κατάρτισης του προγράμματος «ΘΗΣΕΑΣ»	σελ.71
4.5.1 Προένταξη Έργων , Μελετών και Ενεργειών	σελ. 71
4.5.2 Οριστική ένταξη Έργων , Μελετών και Ενεργειών	σελ. 72
4.6 Κριτήρια ένταξης	σελ. 74
4.7 Γενική κατανομή των πόρων	σελ.75
4.8 Τυπική κατανομή του 45% του Προγράμματος στις Περιφέρειες - Ετήσιο όριο εγκεκριμένων πιστώσεων	σελ. 75
4.8.1. Τυπική κατανομή από τις περιφέρειες στους ΟΤΑ	σελ. 76

Κεφάλαιο 5. Μελέτη περίπτωσης: Η υλοποίηση του Αναπτυξιακού

Προγράμματος ΘΗΣΕΑΣ στον Ν. Αρκαδίας

5.1 Η Ταυτότητα του Ν. Αρκαδίας σελ. 78

5.2 Η υλοποίηση του Προγράμματος σελ. 80

Συμπεράσματα σελ. 83

ΒΙΒΛΙΟΓΡΑΦΙΑ σελ. 86

ΠΑΡΑΡΤΗΜΑ σελ. 91

ΠΑΡΑΡΤΗΜΑΤΑ ΠΙΝΑΚΩΝ- ΓΡΑΦΗΜΑΤΩΝ

1. Παράρτημα πινάκων

1.1 Πολιτική για την διαμόρφωση Δημιουργικού Περιβάλλοντος	σελ. 92
1.2 Το βασικό πλαίσιο της Αναπτυξιακής Στρατηγικής για τα Κέντρα Ανάπτυξης σε τοπικό επίπεδο	σελ. 93
1.3 ΘΗΣΕΑΣ / Τυπική κατανομή ανά Περιφέρεια	σελ. 94
1.4 ΘΗΣΕΑΣ / Κριτήρια τυπικής κατανομής ανά Ο.Τ.Α.	σελ 95.
1.5 ΘΗΣΕΑΣ / Τυπική κατανομή και όριο εγκεκριμένων πιστώσεων ετών 2005-2009	σελ. 97
1.6 Ο ΘΗΣΕΑΣ ανά Ο.Τ.Α. Ν, Αρκαδίας	σελ. 98
1.7 Πληθυσμός Δήμων Αρκαδίας	σελ. 100
1.8 Δείκτες Ευημερίας Ν. Αρκαδίας	σελ. 101
1.9 Βασικά χαρακτηριστικά Ν. Αρκαδίας	σελ.102
1.10 Κατάλογος έργων Προγράμματος Θησέα Ν. Αρκαδίας	σελ.103

2. Παράρτημα γραφημάτων

2.1 Προβλήματα και βασικοί προσανατολισμοί της σύγχρονης Τοπικής Αυτοδιοίκησης	σελ.142
2.2 Πλαίσιο συνεργασίας των μονάδων Τοπικής Αυτοδιοίκησης	σελ.143
2.3 Βασικές αρχές τοπικού προγραμματισμού και η συμβολή τους στην τοπική ανάπτυξη	σελ.144
2.4 Οργανόγραμμα Συστήματος Διοίκησης	

Προγράμματος «ΘΗΣΕΑΣ»	σελ.145
2.5 Σύστημα προένταξης και ένταξης έργων, μελετών και ενεργειών στο Πρόγραμμα «ΘΗΣΕΑΣ»	σελ. 146
2.6 ΘΗΣΕΑΣ / Δράσεις των Ο.Τ.Α., Ν Αρκαδίας	σελ.147
2.7 ΘΗΣΕΑΣ / Διαδημοτικές Δράσεις των Ο.Τ.Α., Ν. Αρκαδίας	σελ.148
2.8 ΘΗΣΕΑΣ / Προγραμματισμός κατανομής, Ν. Αρκαδίας	σελ.148
2.9 ΘΗΣΕΑΣ / Κατανομή του προϋπολογισμού ανά Υποπρόγραμμα , Ν. Αρκαδίας	σελ.148
2.10 ΘΗΣΕΑΣ / Εγκεκριμένο ποσό – Νομική Δέσμευση ανά Ο.Τ.Α., Ν. Αρκαδίας	σελ.149
2.11 ΘΗΣΕΑΣ / Απορρόφηση ανά Ο.Τ.Α., Ν. Αρκαδίας	σελ.150
2.12 ΘΗΣΕΑΣ / Δράσεις ανά Μέτρο στο Υποπρόγραμμα 1, Ν. Αρκαδίας	σελ.151
2.13 ΘΗΣΕΑΣ / Δράσεις ανά Μέτρο στο Υποπρόγραμμα 2, Ν. Αρκαδίας	σελ.151
2.14 ΘΗΣΕΑΣ / Κατανομή Εγκεκριμένου προϋπολογισμού ανά Μέτρο στο Υποπρόγραμμα 2, Ν Αρκαδίας.	σελ.152
2.15 ΘΗΣΕΑΣ / Μέσος Προϋπολογισμός ανά Μέτρο στο Υποπρόγραμμα 2, Ν Αρκαδίας.	σελ.152
2.16 ΘΗΣΕΑΣ / Ποσοστό πληρωμών επί του Εγκεκριμένου προϋπολογισμού στο Υποπρόγραμμα 2 ανά Μέτρο, Ν Αρκαδίας.	σελ.153
2.17 ΘΗΣΕΑΣ / Δράσεις ανά Μέτρο στο Υποπρόγραμμα 3, Ν. Αρκαδίας	σελ.154
2.18 ΘΗΣΕΑΣ / Κατανομή Εγκεκριμένου	

	προϋπολογισμού ανά Μέτρο στο Υποπρόγραμμα 2, Ν Αρκαδίας.	σελ.154
2.19	ΘΗΣΕΑΣ / Μέσος Προϋπολογισμός ανά Μέτρο στο Υποπρόγραμμα 2, Ν Αρκαδίας	σελ.155
2.20	ΘΗΣΕΑΣ / Ποσοστό πληρωμών επί του Εγκεκριμένου προϋπολογισμού στο Υποπρόγραμμα 2 ανά Μέτρο, Ν Αρκαδίας	σελ.155
2.21	ΘΗΣΕΑΣ / Πλήθος Δράσεων των Ο.Τ.Α., Ν Αρκαδίας	σελ.156
2.22	ΘΗΣΕΑΣ / Μέσος Προϋπολογισμός ανά Ο.Τ.Α., Ν Αρκαδίας	σελ.157
2.23	ΘΗΣΕΑΣ / Ποσοστό απορρόφησης ανά Υποπρόγραμμα, Ν Αρκαδίας	σελ.158
2.24	ΘΗΣΕΑΣ / Υλοποίηση ανά Ο.Τ.Α., Ν. Αρκαδίας	σελ. 159
2.25	ΘΗΣΕΑΣ / Υλοποίηση στον Ν. Αρκαδίας	σελ. 160

Περίληψη

Η «τοπική ανάπτυξη» μπορεί να θεωρηθεί ως μία διαδικασία οικονομικής ανάπτυξης και διαρθρωτικών αλλαγών, η οποία οδηγεί σε βελτίωση του επιπέδου ζωής του τοπικού πληθυσμού και έχει οικονομική, κοινωνική, πολιτιστική και πολιτική-διοικητική διάσταση. Η στρατηγική της τοπικής ανάπτυξης αντιμετωπίζει κάθε χωρική ενότητα με διαφορετικό τρόπο, σύμφωνα με το επίπεδο ανάπτυξης της τοπικής οικονομίας, της δομής και λειτουργίας του παραγωγικού συστήματος, της αγοράς εργασίας και των χαρακτηριστικών που προσδιορίζουν την τοπική κουλτούρα.

Στην Ελλάδα, αν και η μεγαλύτερη ευθύνη για το σχεδιασμό πολιτικών εξακολουθεί να ανήκει στην κεντρική κυβέρνηση, η υλοποίηση των δράσεων και προγραμμάτων τείνει να επαφίεται όλο και περισσότερο στα χέρια των περιφερειακών και τοπικών φορέων. Το 1997, με το μεταρρυθμιστικό σχέδιο «Καποδίστριας», επιχειρήθηκε η αναδιάρθρωση της τοπικής αυτοδιοίκησης και η παραχώρηση περισσότερων εξουσιών στις τοπικές αρχές.

Αντικείμενο της παρούσας μεταπτυχιακής διατριβής αποτελεί η διερεύνηση του ρόλου της τοπικής αυτοδιοίκησης στη δημιουργία ενδογενούς τοπικής ανάπτυξης, η μετεξέλιξη των πολιτικών τοπικής ανάπτυξης, η ανάλυση των πολιτικών αυτών, και τέλος, η αναζήτηση των όποιων διαφαινόμενων τάσεων για την τοπική ανάπτυξη στην Ελλάδα και πιο συγκεκριμένα στην Αρκαδία η οποία αποτελεί και τη μελέτη περίπτωσης της μεταπτυχιακής διατριβής. Εξειδικεύονται και διερευνώνται μια σειρά από βασικά ερευνητικά ερωτήματα τα οποία αφορούν στους παράγοντες που επηρεάζουν και διαφοροποιούν την τοπική ανάπτυξη και, στην ανάλυση του ρόλου της τοπικής αυτοδιοίκησης στα πλαίσια των σύγχρονων πολιτικών τοπικής ανάπτυξης

Η προσέγγιση του αντικειμένου της εργασίας γίνεται αρχικά μέσα από βιβλιογραφική ανασκόπηση των εννοιών ανάπτυξης, με στοχευμένη αναφορά στην τοπική ανάπτυξη, στη δε συνέχεια μέσα από την ανάλυση της δομής του Αναπτυξιακού Προγράμματος ΘΗΣΕΑΣ και τη μελέτη περίπτωσης της εφαρμογής του στην Αρκαδία. Για την μελέτη περίπτωσης αφού έγινε συγκέντρωση πρωτογενών στοιχείων από το πληροφοριακό σύστημα του Προγράμματος «ΘΗΣΕΑΣ», ακολούθησε στατιστική επεξεργασία και ανάλυση αυτών προκειμένου να εξαχθούν συμπεράσματα από την μέχρι τώρα εφαρμογή και υλοποίηση του.

Αυτό που συμπερασματικά προκύπτει είναι το Πρόγραμμα ΘΗΣΕΑΣ αποτελεί το βασικό χρηματοδοτικό εργαλείο των ΟΤΑ για την προώθηση της τοπικής ανάπτυξης ενώ οι ΟΤΑ της Αρκαδίας στράφηκαν μέσα από αυτό στην βελτίωση των βασικών υποδομών τους αλλά και στην ενίσχυση του κοινωνικού τους ρόλου. Συμβάλει στην προώθηση της ενδογενούς ανάπτυξης στηριγμένης σε τοπικούς φυσικούς, επιχειρηματικούς, ανθρώπινους και πολιτιστικούς πόρους.

Summary

The “local growth” can be considered as a process of economic growth and structural change, which leads to an improved level of life of local population and which has economic, social, cultural and political-administrative dimension. The strategy of local growth faces each territorial unit with a different way, according to the level of growth of local economy, the structure and operation of productive system, the job market and the main characteristics that determine the local culture.

In Greece, while the main responsibility for the planning of policies still belongs to the central government, the materialization of action and programs tends to depend more and more on the hands the regional and local institutions. In 1997, with the reforming planning of “Kapodistrias”, was attempted the reformation of local self-government and the concession of more powers in the local beginnings.

The main object of this postgraduate thesis constitutes the investigation of the role of local self-government in the creation of endogenous local growth, the evolution of policies of local growth and the analysis of these policies.

Last but not least, the search of possible tendencies for the local growth in Greece and more specific in the region of Arcadia, which constitutes the case study of this postgraduate thesis. A series of fundamental inquiring questions were specialized and investigated, mainly concerning the factors that affect and differentiate the local growth and the analysis of the role of local self-government in the frames of modern policies of local growth.

The approach of the main objectives of the thesis started initially through a bibliographic examination of the significances of growth, with a target report in the local growth, and followed by an analysis of the structure of Developmental Program “THISEAS” and the study of case of its application in Arcadia. For the study of this case, after primary elements were collected from the informative system of Program “THISEAS”, a statistical treatment and analysis followed so that can be exported conclusions from up to now application and its materialization.

The main conclusion raised, was that the Program “THISEAS” constitutes the basic financing tool of LOCAL AUTHORITY for the promotion of local growth, while LOCAL AUTHORITY of Arcadia were turned towards this in the improvement of their basic infrastructures but also in the aid of their social role. Also, contributes in the promotion of the endogenous growth based on local, natural, enterprising, human and cultural resources.

Εισαγωγή

Η οικονομική παγκοσμιοποίηση με τη ραγδαία εξάπλωση της αγοράς σε διεθνές επίπεδο, η τεχνολογική και διαχειριστική ευελιξία των σύγχρονων συστημάτων παραγωγής και η ανάδυση νέων μορφών κυριαρχίας που ξεπερνούν τα τοπικά και εθνικά σύνορα έχουν συμβάλει στην ενίσχυση των κοινωνικών και οικονομικών διακρίσεων.

Σε αυτό το μεταβαλλόμενο περιβάλλον η διαδικασία της τοπικής ανάπτυξης ως απάντηση στις προκλήσεις των σύγχρονων συνθηκών παραμένει ένα ζητούμενο που απασχολεί ολοένα και περισσότερο οικονομολόγους, κοινωνικούς επιστήμονες, πολιτικούς και σχεδιαστές προγραμμάτων. Η ανάγκη της συμμετοχής των τοπικών κοινωνιών στην αναπτυξιακή διαδικασία και στην προσπάθεια διαχείρισης των αρνητικών συνεπειών της οικονομικής παγκοσμιοποίησης έχει αναγνωριστεί ευρύτατα με αποτέλεσμα την αύξηση του ενδιαφέροντος για τη στρατηγική της τοπικής ανάπτυξης, όχι μόνο από τα κοινωνικά κινήματα και τις τοπικές οργανώσεις αλλά και από διεθνείς οργανισμούς.

Τα τελευταία δέκα έτη η Παγκόσμια Τράπεζα και τα Ηνωμένα Έθνη έχουν περιλάβει στα αναπτυξιακά τους σχέδια τη στρατηγική της τοπικής ανάπτυξης ως την πλέον αποτελεσματική και προωθούν σε παγκόσμιο επίπεδο τοπικά αναπτυξιακά προγράμματα. Στην Ευρωπαϊκή Ένωση ενισχύεται η τοπική διάσταση. Κοινό χαρακτηριστικό αυτών των προσπαθειών είναι η θεώρηση του τοπικού ως του καταλληλότερου πλαισίου για τη βελτίωση της αποδοτικότητας και της αποτελεσματικότητας των αναπτυξιακών προγραμμάτων. Στην Ελλάδα παρατηρείται μια σαφής τάση για αποκέντρωση και ενθάρρυνση διαδικασιών και πρωτοβουλιών, που προωθούν την ενδογενή ανάπτυξη σε τοπικό επίπεδο. Αποτέλεσμα

αυτών είναι η διαμόρφωση θεσμών, στρατηγικών και δράσεων, που οδηγούν σε περισσότερο ολοκληρωμένες μορφές χωρικής ανάπτυξης, κυρίως μέσω της αξιοποίησης του τοπικού δυναμικού και των παραγωγικών πόρων των περιοχών στην αναπτυξιακή διαδικασία.

Η τοπική ανάπτυξη, η ανάπτυξη που ξεκινά από τους ίδιους τους κατοίκους μιας περιοχής και αφορά τους ίδιους, η ανάπτυξη που βασίζεται στην αυτενέργεια και τις ικανότητες των κατοίκων της καλείται να διαδραματίσει σημαντικό ρόλο, εάν μάλιστα συνδυαστεί με την μεταφορά αρμοδιοτήτων και εξουσιών στην τοπική κοινωνία και με μία αναδιανομή των πόρων.

Κίνητρο για την εκπόνηση της παρούσας εργασίας, αποτέλεσε η εμπλοκή μου ως υπάλληλος Ο.Τ.Α. με τις διαδικασίες του προγράμματος «Θησέας», αλλά κυρίως η διαρκώς αυξανόμενη σημασία της τοπικής ανάπτυξης και το γεγονός ότι σήμερα στην Ελλάδα, το ζήτημα της τοπικής ανάπτυξης θεωρείται απλά ως μία ευκαιρία αξιοποίησης ευρωπαϊκών προγραμμάτων και εκταμίευσης πόρων και όχι τόσο αναγκαιότητα που προέκυψε από τη ζύμωση επιστημονικού διαλόγου για τον προσανατολισμό και το περιεχόμενο των τοπικών παρεμβάσεων και πρωτοβουλιών.

Αντικείμενο της παρούσας μεταπτυχιακής διατριβής αποτελεί η διερεύνηση του ρόλου της τοπικής αυτοδιοίκησης στην δημιουργία ενδογενούς τοπικής ανάπτυξης, η μετεξέλιξη των πολιτικών τοπικής ανάπτυξης, η ανάλυση των πολιτικών αυτών, και τέλος, η αναζήτηση των όποιων διαφαινόμενων τάσεων για την τοπική ανάπτυξη στην Ελλάδα και πιο συγκεκριμένα στην Αρκαδία η οποία αποτελεί και τη μελέτη περίπτωσης της μεταπτυχιακής διατριβής.

Στα πλαίσια της συνεχούς αλλαγής, αποτελεί καίριο ζητούμενο η επιλογή εκείνων των πολιτικών οι οποίες αφενός μεν, θα διατηρήσουν τα κύρια κοινωνικά, περιβαλλοντικά, και πολιτιστικά χαρακτηριστικά του τόπου, αφετέρου δε θα βοηθήσουν στην επιβίωση του στο σύγχρονο παγκοσμιοποιημένο οικονομικό (και όχι μόνο) περιβάλλον. Το ερώτημα

αυτό αποτελεί και το βασικό προβληματισμό που οδήγησε στην επιλογή ανάλυσης του συγκεκριμένου θέματος. Επιπλέον, ο προβληματισμός αυτός είναι ακόμη πιο έντονος όσον αφορά την συμβολή που πρέπει να έχει η τοπική αυτοδιοίκηση.

Στα πλαίσια της παρούσας μεταπτυχιακής διατριβής εξειδικεύονται και διερευνώνται μία σειρά από βασικά ερευνητικά ερωτήματα, τα οποία αφορούν στους παράγοντες που επηρεάζουν και διαφοροποιούν την τοπική ανάπτυξη και, στην ανάλυση του ρόλου της τοπικής αυτοδιοίκησης στα πλαίσια των σύγχρονων πολιτικών τοπικής ανάπτυξης.

Η «ενδογενής ώθηση» δίνεται με την ενίσχυση της Τοπικής Αυτοδιοίκησης; Η τοπική ανάπτυξη στηρίζεται στην αναγνώριση του δικαιώματος των τοπικών κατοίκων και φορέων να σχεδιάζουν και να προωθούν τις μορφές και τους ρυθμούς οικονομικής ανάπτυξης που οι ίδιοι επιλέγουν; Η θεληματική δράση κάθε περιοχής που προσδιορίζουν οι μέθοδοι, οι στρατηγικές και τα προγράμματα που ακολουθεί ανταποκρίνονται στις ιδιαίτερες ιστορικές και γεωγραφικές καταστάσεις, καθώς και στις κοινωνικοοικονομικές ιδιομορφίες κατά περίπτωση; Η τοπική αυτοδιοίκηση καλύπτει τις ανάγκες σε μικρής και μεγάλης κλίμακας τεχνικές υποδομές, κοινωνικές υποδομές και υπηρεσίες καθώς και επιχειρηματικές υποδομές και υπηρεσίες; Προωθείται η δημιουργία νέων θεσμικών σχέσεων που δρομολογούν την παραγωγική αναδιάρθρωση; Αυτά είναι τα αντίστοιχα ερευνητικά ερωτήματα όπως μπορούν να εξειδικευτούν για την περίπτωση της Αρκαδίας.

Συγκεκριμένα, αναλύεται το Ειδικό Αναπτυξιακό Πρόγραμμα της Τοπικής Αυτοδιοίκησης «Θησέας». Η μελέτη περίπτωσης αφορά τον Νομό Αρκαδίας για τον οποίο συλλέχθηκαν τα δεδομένα. Στη βάση αυτών των στοιχείων επιδιώκεται ο απώτερος στόχος της εργασίας που είναι η παροχή γνώσης για τα μέχρι σήμερα αποτελέσματα του Προγράμματος αυτού.

Η σκοπιμότητα της συγκεκριμένης εργασίας έγκειται ακριβώς στην παροχή αυτής της γνώσης η οποία και είναι απαραίτητη για το σχεδιασμό

κατάλληλων στοιχείων τοπικής ανάπτυξης, τα οποία θα ενισχύουν την προσαρμογή και ανταγωνιστικότητα των ΟΤΑ. Είναι σημαντική η ανάλυση του ρόλου που οι ίδιοι οι ΟΤΑ κατέχουν στη διαμόρφωση και υλοποίηση πολιτικών τοπικής ανάπτυξης.

Η προσέγγιση του αντικειμένου της εργασίας γίνεται αρχικά μέσα από βιβλιογραφική ανασκόπηση των εννοιών ανάπτυξης, με στοχευμένη αναφορά στην τοπική ανάπτυξη, στη δε συνέχεια μέσα από την ανάλυση της δομής του Αναπτυξιακού Προγράμματος ΘΗΣΕΑΣ και τη μελέτη περίπτωσης της εφαρμογής του στην Αρκαδία. Για τη μελέτη περίπτωσης αφού έγινε συγκέντρωση πρωτογενών στοιχείων από το πληροφοριακό σύστημα του «ΘΗΣΕΑ», ακολούθησε στατιστική επεξεργασία και ανάλυση αυτών προκειμένου να εξαχθούν συμπεράσματα από την μέχρι τώρα εφαρμογή και υλοποίηση του.

Το Α΄ μέρος της εργασίας αποτελεί βιβλιογραφική ανασκόπηση στα πλαίσια της οποίας αναλύονται και οι σχετικοί εννοιολογικοί ορισμοί. Ειδικότερα στο 1^ο Κεφάλαιο διασαφηνίζεται εννοιολογικά ο όρος ανάπτυξη, αναλύεται η έννοια της τοπικής ανάπτυξης, γίνεται η παρουσίαση των κυριότερων θεωριών και η επισκόπηση της διαχρονικής της εξέλιξης, επίσης αναπτύσσεται η αναπτυξιακή της στρατηγική. Στο 2^ο Κεφάλαιο εξετάζονται τα χαρακτηριστικά του θεσμού της Τοπικής Αυτοδιοίκησης Πρώτου Βαθμού. Ειδική αναφορά γίνεται στις αρμοδιότητες και τα όργανα των ΟΤΑ, στις συμβάσεις διαδημοτικής συνεργασίας και τους Συνδέσμους των Δήμων. Στη συνέχεια στο 3^ο κεφάλαιο εξετάζεται η τοπική αυτοδιοίκηση ως φορέας ανάπτυξης με αναφορά στον Προγραμματισμό, την χρηματοδότηση, το θεσμικό πλαίσιο διαχείρισης των οικονομικών στους Ο.Τ.Α και την δυνατότητα των μονάδων ΟΤΑ να λειτουργήσουν Επιχειρήσεις.

Στο Β΄ μέρος της εργασίας ερευνάται η συμβολή του ειδικού αναπτυξιακού προγράμματος της τοπικής Αυτοδιοίκησης στην τοπική ανάπτυξη. Στο 4^ο Κεφάλαιο εξετάζεται η δομή του ΘΗΣΕΑ (σκοπός,

διάρκεια, περιεχόμενο, σύστημα διοίκησης, διαδικασίες ένταξης δράσεων, κατανομή των πόρων στους Ο.Τ.Α). Στο 5^ο Κεφάλαιο μελετάται η περίπτωση του Ν. Αρκαδίας, όπου παρουσιάζεται περιληπτικά η ταυτότητα του Νομού και αναλύεται το Πρόγραμμα. Παρά τους υφιστάμενους περιορισμούς, κυρίως λόγω της μη ολοκλήρωσης του Προγράμματος, αυτό που συμπερασματικά προκύπτει είναι το Πρόγραμμα «ΘΗΣΕΑΣ» είναι το βασικό χρηματοδοτικό εργαλείο των ΟΤΑ για την προώθηση της τοπικής ανάπτυξης ενώ οι ΟΤΑ της Αρκαδίας στράφηκαν μέσα από αυτό στην βελτίωση των βασικών υποδομών τους αλλά και στην ενίσχυση του κοινωνικού τους ρόλου.

ΜΕΡΟΣ Α΄

Εννοιολογικοί ορισμοί - Βιβλιογραφική ανασκόπηση.

Κεφάλαιο 1 . ΤΟΠΙΚΗ ΑΝΑΠΤΥΞΗ

1.1. Ανάπτυξη

Ο όρος **ανάπτυξη** (development) που ευρέως χρησιμοποιείται στην εποχή μας είναι ένας νεόκοπος όρος που άρχισε να χρησιμοποιείται αμέσως μετά την λήξη του Β΄ Παγκόσμιου Πολέμου (Δαουτόπουλος, 1997). Παρά το γεγονός ότι γύρω από την έννοια της ανάπτυξης υπάρχει τεράστια βιβλιογραφία, δεν υπάρχει ομοφωνία των επιστημόνων πάνω στον ορισμό του τι είναι ανάπτυξη. Αυτό κυρίως οφείλεται στο ότι ο όρος ανάπτυξη δεν έχει την ίδια επιστημονική σημασία αλλά διάφορες σημασίες ανάλογα με το κοινωνικό υπόβαθρο, τις διανοητικές εμπειρίες και τους πολιτικούς σκοπούς του χρήστη (Geiger 1971: 62). Έτσι έχουν αναπτυχθεί διάφορες έννοιες όπως τοπική ανάπτυξη, ανάπτυξη εκ των άνω, ενδογενής ανάπτυξη, αξιοβίωτη ολοκληρωμένη ανάπτυξη. Η σημασία της έννοιας εξαρτάται από τις στρατηγικές με τις οποίες συνδέεται. Το περιεχόμενό της, εξαρτάται από τον τρόπο με τον οποίο οι κάτοικοι και οι φορείς μιας περιοχής διαμορφώνουν τα κριτήρια, την ιδεολογία και κυρίως τις πρακτικές αξιοποίησης των τοπικών ιδιαιτεροτήτων (Barquero 1991, Χατζημιχάλης 1992 και Παπαδασκαλόπουλος 1995). Στο κεφάλαιο αυτό θα παρουσιάσουμε περιληπτικά τις σημαντικότερες απόψεις για την διαφορετικότητα στην έννοια της ανάπτυξης, καθώς και την βαθμιαία στροφή που παρατηρήθηκε και προέκυψε, μέσα από αυτές, ως προς το περιεχόμενο και την πρακτική της ανάπτυξης.

Οι συγγραφείς Oberle, Stowers και Darby αντίστοιχα δίνουν έναν χρήσιμο ορισμό της ανάπτυξης στον οποίο εμπλέκονται τα ενδιαφέροντα τριών επιστημονικών κλάδων: της οικονομικής, της κοινωνιολογίας και της ηθικής. Σύμφωνα με αυτούς, η ανάπτυξη ορίζεται ως: “ ...μια διαδικασία

στην οποία ένας όλο και μεγαλύτερος αριθμός ατόμων μιας δεδομένης περιοχής ή περιβάλλοντος παίρνει και υλοποιεί κοινωνικά υπεύθυνες αποφάσεις, η πιθανή συνέπεια των οποίων είναι η καλύτερευση των συνθηκών ζωής μερικών ατόμων χωρίς να χειροτερεύουν οι συνθήκες ζωής άλλων'' (Oberle, Stowers και Darby 1971:61- 71).

Ο Everett Rogers ορίζει την ανάπτυξη ως: "...μια ευρεία συμμετοχική διαδικασία κοινωνικής αλλαγής σε μια κοινωνία, που σκοπεύει να οδηγήσει τόσο σε κοινωνικές όσο και σε υλικές προόδους (μεγαλύτερη ισότητα, περισσότερη ελευθερία και άλλες επιθυμητές κοινωνικές βελτιώσεις) για την πλειοψηφία των ανθρώπων μέσα από την απόκτηση μεγαλύτερου ελέγχου πάνω στο περιβάλλον τους'' (Everett Rogers 1976: 121-33).

Ενώ ο Καθηγητής Axinn σημειώνει ότι: ''Η ανάπτυξη υποδηλώνει αλλαγή. Εάν δεν υπάρχει αλλαγή δεν υπάρχει ανάπτυξη. .. Κάθε είδους αλλαγή δεν είναι αναγκαστικά και ανάπτυξη. Η ανάπτυξη μπορεί να οριστεί ως εκείνες οι αλλαγές που χαρακτηρίζονται ως επιθυμητές εκ μέρους της συγκεκριμένης ομάδας ατόμων που υφίστανται την αλλαγή. Ούτε οικονομικοί δείκτες ούτε πολιτικά ιδανικά, ούτε ακόμη απλοί δείκτες γεννητικότητας και θνησιμότητας μπορούν να αποτελέσουν βάση για μια αναπτυξιακή στρατηγική.'' (Axinn 1978: 186).

Επίσης ο Seers αναφέρει ότι: ''Η ανάπτυξη είναι αναπόφευκτα μια δεοντολογική έννοια, σχεδόν συνώνυμη με την πρόοδο '' Seers (1979:10). Με την δεοντολογική έννοια του όρου συμφωνεί και ο Simoni (1982:10). Κατά τον Simoni μια κοινωνία που αναπτύσσεται είναι μια κοινωνία στην οποία περιορίζεται η άνιση κατανομή των πόρων. Θέσεις που αναπτύχθηκαν και από άλλους επιστήμονες π.χ. Meadows, Schumacher στα μέσα της δεκαετίας του 1970 τονίζουν την ανθρωπιστική προσέγγιση στο πρόβλημα της ανάπτυξης απορρίπτοντας το δόγμα της απεριόριστης ανάπτυξης σε έναν πλανήτη με δεδομένους και αναύξητος πλουτοπαραγωγικούς πόρους (Δαουτόπουλος 1997).

Σημαντικό είναι να αναφέρουμε ότι από την δεκαετία του 1970 αρχίζουν οι διάφορες οικολογικές προσεγγίσεις να παίρνουν μια καινούρια διάσταση και να χρησιμοποιούνται ως μέσα αξιολόγησης των παραδοσιακών μοντέλων. Στη δεκαετία αυτή κάνει την εμφάνισή της μία πληθώρα εννοιών, μία εκ των οποίων και η έννοια της οικοανάπτυξης για να δώσει στην συνέχεια την θέση της σε μια άλλη έννοια αυτήν της αειφορικής ανάπτυξης (sustainable development) η οποία και υιοθετήθηκε από τη Ευρωπαϊκή Ένωση. Όρος που δηλώνει μια πολιτική για συνεχή οικονομική και κοινωνική ανάπτυξη που δεν συνεπάγεται την καταστροφή του περιβάλλοντος και των φυσικών πόρων αλλά, αντιθέτως, εγγυάται την ορθολογική βιωσιμότητά τους.

Ο ορισμός που τυγχάνει της ευρύτερης αποδοχής είναι αυτός που έχει διατυπώσει η «Παγκόσμια Επιτροπή για το Περιβάλλον και την Ανάπτυξη», γνωστή και ως Επιτροπή Brundland. Δηλαδή: «Η Αειφόρος ανάπτυξη είναι αυτή που καλύπτει τις ανάγκες του σήμερα χωρίς να υπονομεύει τη δυνατότητα των μελλοντικών να καλύψουν τις δικές τους ανάγκες».

Η προσέγγιση της Ε.Ε. για τη βιώσιμη ή αειφόρο ανάπτυξη είναι η λεγόμενη προσέγγιση των τριών πυλώνων (οικονομική αποτελεσματικότητα, περιβαλλοντική προστασία, κοινωνική δικαιοσύνη), η οποία προϋποθέτει την ενσωμάτωση των οικονομικών, κοινωνικών και περιβαλλοντικών πολιτικών. Η βιώσιμη ανάπτυξη λαμβάνεται υπόψη ως υπερισχύουσα αρχή (over-arching principle) και αναγνωρίζεται πως η ανάπτυξη μπορεί να θεωρηθεί βιώσιμη εάν και μόνο το παραγόμενο αποτέλεσμα (output) από τη χρήση του αποθέματος του κεφαλαίου, δηλαδή η ευημερία, παραμένει σταθερό ή αυξάνεται με την πάροδο του χρόνου (GHK, 2002).

Ο Ρόκκος επίσης αναφέρει: «Η έννοια της "ολοκλήρωσης" στην ολοκληρωμένη ανάπτυξη αναφέρεται στα υποκείμενά της, στους στόχους

της, στο χώρο, τον χρόνο, τις αξίες, τις κατευθύνσεις, τη μεθοδολογία, τα μέσα και τις ποιότητες των ενεργημάτων της στη θεωρία και την πράξη, αποτελεί τον σκοπό και ορίζει το "ταξίδι" μιας κοινωνίας που θέλει να ζήσει σ' ένα καλύτερο κόσμο (Ρόκκος 2003:3).

Υποκείμενα του ταξιδιού προς την ολοκληρωμένη ανάπτυξη, σύμφωνα με τις αρχές, τη φιλοσοφία και την ηθική της, είναι οι άνθρωποι, όλοι οι άνθρωποι, ανεξαρτήτως εθνικής προέλευσης, πολιτισμικών χαρακτηριστικών, χρώματος, φυλής, θρησκείας, κοσμοθεωριών που ασπάζονται και πολιτικών προτιμήσεων, οπουδήποτε και αν ζουν ειρηνικά και εργάζονται σήμερα, ή θα ζήσουν και θα εργάζονται στο κοινό μας μέλλον στον πλανήτη γη, που αποτελεί και θα αποτελεί όσο υπάρχει ζωή, το κοινό μας σπίτι (Ρόκκος 2003:3).

Ορίζεται λοιπόν ως αξιόβιωτη ολοκληρωμένη ανάπτυξη " η διαχρονική πορεία προς την ταυτόχρονα οικονομική, κοινωνική, πολιτική, πολιτισμική και τεχνική/τεχνολογική ανάπτυξη, η οποία θα τελείται πάντα σε διαλεκτική αρμονία και με σεβασμό στον άνθρωπο και το "ολικό" του περιβάλλον, φυσικό και πολιτισμικό, μέσα στο οποίο αυτός και οι συλλογικότητές του οφείλουν να εντάσσονται ειρηνικά και δημιουργικά ως αναπόσπαστα μέρη του και όχι ως κυρίαρχοι, ιδιοκτήτες και εκμεταλλευτές του" (Ρόκκος 2003:3).

1. 2. Τοπική ανάπτυξη

Στο σημείο αυτό θα γίνει μία αναφορά και προσέγγιση στην έννοια της ανάπτυξης που λαμβάνει χώρα σ' έναν συγκεκριμένο τόπο, και συνήθως χαρακτηρίζεται ως τοπική. Από το πλήθος των ορισμών που η ανασκόπηση της βιβλιογραφίας μας προσφέρει πιο συχνά παρουσιάζονται οι παρακάτω:

Ο πρώτος διατυπώθηκε στο συνέδριο για την δημόσια διοίκηση της Αφρικής που έγινε στο Cambridge της Αγγλίας το 1948, όπου η τοπική ανάπτυξη ορίστηκε ως:

“ Μια διαδικασία στην οποία τα άτομα μιας κοινότητας οργανώνονται για την κατάρτιση σχεδίων και την ανάληψη δράσης κατά τις οποίες: προσδιορίζουν τις ανάγκες τους και τα προβλήματά τους, καταστρώνουν τα σχέδιά τους για να ικανοποιήσουν τις ανάγκες τους και να επιλύσουν τα προβλήματά τους, εφαρμόζουν αυτά τα σχέδια με την μέγιστη δυνατή χρησιμοποίηση κοινοτικών πόρων και συμπληρώνουν αυτούς τους πόρους με υπηρεσίες και υλικά που δίνονται από εξωκοινοτικές, κυβερνητικές και μη, υπηρεσίες ”(Community Development, 1958:2).

Μια επιτροπή εμπειρογνομένων του Οργανισμού Ηνωμένων Εθνών όρισε την Τοπική Ανάπτυξη ως:

“ μια διαδικασία με την οποία ενώνονται οι προσπάθειες των ατόμων με αυτές των κρατικών αρχών για την βελτίωση των οικονομικών, κοινωνικών και πολιτισμικών συνθηκών των κοινοτήτων, για την ενσωμάτωση των κοινοτήτων στη ζωή του έθνους και για να τις επιτρέψει να συμβάλλουν τα μέγιστα στην εθνική πρόοδο. Συνεπώς, η σύνθετη αυτή διαδικασία συγκροτείται από δύο βασικά στοιχεία: τη συμμετοχή των ίδιων των ατόμων σε προσπάθειες που αποβλέπουν στην βελτίωση του επιπέδου διαβίωσης, που να βασίζονται όσο τον δυνατόν περισσότερο στην δική τους πρωτοβουλία, και τον εφοδιασμό με τεχνικές και άλλες υπηρεσίες που ενθαρρύνουν την πρωτοβουλία, την αυτοβοήθεια και αμοιβαία βοήθεια και

τις κάνουν πιο αποτελεσματικές. Εκφράζονται σε προγράμματα σχεδιασμένα με τρόπο που να επιτυγχάνουν μια μεγάλη ποικιλία συγκεκριμένων βελτιώσεων." (United Nations, 1963: 4).

Μετάπειτα ο Αμερικανός Αγροτοκοινωνιολόγος Sanders με το βιβλίο του το 1985, ορίζει την τοπική ανάπτυξη από τέσσερις διαφορετικές πλευρές. Ως μια διαδικασία, μια μέθοδο, ένα πρόγραμμα και ένα κίνημα. Ως μια διαδικασία κινείται κατά στάδια από μια κατάσταση στην επόμενη. Περιλαμβάνει μια διαδοχική σειρά αλλαγών. Ως μέθοδος αποτελεί το μέσο για την πραγματοποίηση ενός σκοπού, ένας τρόπος εργασίας για την πραγμάτωση κάποιου στόχου. Επιδιώκει να περάσει μέσα από τα στάδια που υποδείχθηκαν στην διαδικασία σε τρόπο ώστε να πραγματοποιηθεί η επιθυμία αυτών που χρησιμοποιούν αυτή τη μέθοδο (εθνική κυβέρνηση, ιδιωτικές οργανώσεις πρόνοιας ή οι ίδιοι οι άνθρωποι ενός τόπου). Η μέθοδος αποτυπώνεται ως ένα σύνολο διαδικασιών και το περιεχόμενο ως ένας κατάλογος δραστηριοτήτων. Με την εκτέλεση των διαδικασιών εκτελούνται και οι δραστηριότητες. Όταν το πρόγραμμα είναι τυποποιημένο σε υψηλό βαθμό όπως γίνεται σε πολλά πενταετή προγράμματα η έμφαση τείνει να δοθεί στο Πρόγραμμα και όχι στους ανθρώπους που περιλαμβάνονται στο πρόγραμμα. Το ότι είναι Πρόγραμμα οφείλεται στο γεγονός ότι η Τ.Α. έρχεται σε επαφή με τους κατά αντικείμενο ειδικούς, όπως υγεία, γεωργία, βιομηχανία, τουρισμός κ.τ.λ. Δεν είναι ουδέτερη αλλά έχει κάποιο συναισθηματικό φορτίο, κάποιος είναι υπέρ της και κάποιος είναι εναντίον της. Ως κίνημα τείνει να γίνει θεσμός, οικοδομώντας τη δική της οργανωτική δομή, αποδεκτές διαδικασίες και επιστήμονες που την εφαρμόζουν (Sanders 1985:5).

Ακολούθως, ο καθηγητής κος Δαουτόπουλος το 1996 δίνει τον παρακάτω ορισμό που συγκροτείται από πέντε στοιχεία:

α) *σχεδιασμένη αλλαγή* β) *σε κοινοτικό επίπεδο* γ) *που αποβλέπει στη βελτίωση των συνθηκών διαβίωσης του τοπικού πληθυσμού και* δ) *μπορεί να υποβοηθείται από έναν φορέα αλλαγής σε τρόπο ώστε* ε) *να επιτευχθεί η*

μέγιστη δυνατή συμμετοχή των κατοίκων τόσο στον προσδιορισμό του περιεχομένου του τοπικού προγράμματος αλλαγής όσο και της διαδικασίας υλοποίησής του (Δαουτόπουλος 1996:32).

Η έννοια της τοπικής ανάπτυξης περιλαμβάνει όλες τις πρωτοβουλίες που αποσκοπούν στην τόνωση της οικονομικής δραστηριότητας μίας περιοχής τόσο μέσω των δημοσίων οργανισμών όσο και μέσω των επιχειρήσεων του ιδιωτικού ή του κοινωνικού τομέα. Σκοποί της είναι: α) η ενθάρρυνση επιχειρηματικού πνεύματος, των γνώσεων, των ικανοτήτων διαχείρισης και του πολιτιστικού υποβάθρου των τοπικών παραγόντων, β) η ανάδειξη και η εκμετάλλευση των τοπικών πόρων για τη δημιουργία απασχόλησης, γ) η προώθηση της ανάπτυξης και της δημιουργίας επιχειρήσεων και δ) η δημιουργία δικτύων συνεργασίας μεταξύ ατόμων και φορέων για το συνδυασμό της δράσης και το συντονισμό των ενεργειών τους. Οι διασυνδέσεις και οι συνεργασίες στο τοπικό επίπεδο, που περιλαμβάνει η έννοια οδηγούν σε μεγαλύτερη συμμετοχή των τοπικών παραγόντων στις διαδικασίες λήψης αποφάσεων (Ποταμιάνος 1991).

Σύμφωνα με αυτή την αντίληψη ως σκοποί της τοπικής ανάπτυξης προσδιορίζονται (Carofoli 1991).

- Η βελτίωση των εξωτερικών οικονομικών του τοπικού συστήματος μέσω της ενδυνάμωσης των διασυνδέσεων των τοπικών επιχειρήσεων,
- Η βελτίωση της παραγωγικότητας των τοπικών πόρων,
- Η ενσωμάτωση τεχνολογικών και οργανωτικών καινοτομιών και η διευκόλυνση της μεταφοράς τεχνογνωσίας,
- Η βελτίωση των σχέσεων με την εξωτερική αγορά,
- Η διαφοροποίηση της τοπικής οικονομίας κυρίως μέσω της δημιουργίας και της ανάπτυξης υπηρεσιών υποστήριξης της επιχειρηματικότητας,
- Η βελτίωση των διαδικασιών οικονομικής, τεχνολογικής και

κοινωνικής μάθησης,

- Η προώθηση της τοπικής αλληλεγγύης και επιχειρηματικής συνεργασίας.

Αντίστοιχα, οι Coffey και Polese ταυτίζουν την τοπική και την ενδογενή ανάπτυξη προτείνουν τα εξής στάδια στην διαδικασία της τοπικής ανάπτυξης α) ανάδυση της τοπικής επιχειρηματικότητας β) ανάπτυξη και επέκταση των τοπικών επιχειρήσεων και διατήρηση αυτών κάτω από τον τοπικό έλεγχο γ) επίτευξη μιας οικονομικής διάρθρωσης με λειτουργίες και επιχειρηματικές υπηρεσίες, που βρίσκονται κάτω από τον τοπικό έλεγχο (Coffey και Polese 1984, 1985).

Ο Scott αναγνωρίζει την σημασία του τοπικού μέσα στις αναπτυγμένες μητροπολιτικές περιοχές *''...δεν μπορούμε να κατανοήσουμε την πραγματική προβληματική, του χώρου, αν δεν αντιληφθούμε τον ρόλο που παίζει η τοπική διάσταση του παραγωγικού συστήματος, της αγοράς εργασία και της μορφής διοίκησης και διαχείρισης ...Ετσι η κοινοτική συνείδηση αποτελεί συχνά τον πιο σημαντικό άξονα της κοινωνικής ταυτότητας και των κοινωνικών ομάδων και οποσδήποτε ενεργό σημείο αναφοράς στην πολιτική συνείδηση των εργατών''*. (Scott 1985)

Η Massey προσδιορίζει την ταυτότητα του χώρου ως συνέπεια της εδραίωσης διαφορετικών παραγωγικών δραστηριοτήτων. Η κάθε χωρική ενότητα συμμετέχει στον διεθνή καταμερισμό εργασίας ανάλογα με τον ιδιαίτερο χαρακτήρα και την ιστορία της. Αυτές οι χωρικές ενότητες, λίγο πολύ ιστορικά και πολιτιστικά προσδιορισμένες, εφοδιασμένες μάλιστα με το στοιχείο της κοινοτικής συνείδησης, διαθέτουν ένα σύνολο πόρων. Οι πόροι αυτοί μπορεί αν είναι ανθρώπινοι, οικονομικοί, θεσμικοί, πολιτιστικοί κ.λ.π. Σε κάποια ιστορική στιγμή, κάτω από διαδικασίες που δεν έχουν προσδιοριστεί πλήρως, οι πόροι αυτοί συνδυάστηκαν μεταξύ τους, έτσι ώστε να μπορούν να αποτελούν μια βάση για την επίλυση των προβλημάτων ανάπτυξής τους. Με απλά λόγια απέκτησαν μια δυναμική ανάπτυξης (Massey 1984).

Ο Carofoli προσπαθώντας να οριοθετήσει τις έννοιες τοπική και ενδογενής ανάπτυξη υποστηρίζει ότι η τοπική ανάπτυξη χαρακτηρίζεται από ενδογενείς παράγοντες καθώς και από εξωγενείς μεταβλητές. Η αναπτυξιακή διαδικασία σε πολλές περιπτώσεις βασίζεται περισσότερο σε εξωγενείς παράγοντες από ότι σε ενδογενείς. Μια προσεκτική ανάλυση κάνει σαφείς τις διαφορές μεταξύ των υποδειγμάτων εξωγενούς και ενδογενούς ανάπτυξης. Οι σημαντικότεροι παράγοντες που αποτελούν τη βάση των δύο αναπτυξιακών υποδειγμάτων διαφοροποιούνται σημαντικά. Είναι σαφές ότι ο μοναδικός χαρακτήρας των ιδιαίτερων τοπικών συνθηκών είναι κρισιμότερος για το υπόδειγμα της ενδογενούς ανάπτυξης. Έτσι, οι όροι τοπική και ενδογενής ανάπτυξη αν και στενά συνδεδεμένοι διαφοροποιούνται με τον όρο τοπική ανάπτυξη να έχει σαφώς ευρύτερο περιεχόμενο από τον όρο ενδογενής ανάπτυξη. Σύμφωνα με αυτή την ανάλυση το περιεχόμενο της έννοιας της τοπικής ανάπτυξης είναι λιγότερο περιοριστικό από αυτό που προτείνεται από τις απόψεις εκείνες, οι οποίες ταυτίζουν την τοπική με την ενδογενή ανάπτυξη (Carofoli 1990, 1992).

Ο Παπακωνσταντινίδης αναφέρει ότι με τον όρο ενδογενής ανάπτυξη νοείται "η διαδικασία ανάπτυξης μιας χωρικής οντότητας, η οποία, σε κάποια ιστορική στιγμή, αποφασίζει με δική της πρωτοβουλία να ενεργοποιήσει τους πόρους (ανθρώπινο δυναμικό, κεφάλαιο, φυσικοί πόροι) τους οποίους διαθέτει, αποκλείοντας όλους ή τουλάχιστον ορισμένους από τους εξωτερικούς παράγοντες, που θέτουν φραγμούς στην δική της ανάπτυξη" (Παπακωνσταντινίδης 2005).

Όλες οι σύγχρονες θεωρητικές και εμπειρικές μελέτες δίνουν έμφαση στην ενδογενή ανάπτυξη στο πλαίσιο ανοικτών οικονομιών και συνεκτιμούν τις εξωτερικές επιδράσεις (Donaghy, Federici και Gandflo 2001). Το βασικό θέμα που τίθεται είναι η φύση της τοπικής ανάπτυξης στο πλαίσιο της ανοικτής, παγκοσμίας οικονομίας. Στο νέο αυτό πλαίσιο η ενδογενής ανάπτυξη σημαίνει: α) ικανότητα μετασχηματισμού του τοπικού κοινωνικοοικονομικού συστήματος, β) ικανότητα αντίδρασης στις

εξωτερικές επιδράσεις, γ) προώθηση της κοινωνικής πληροφόρησης, δ) ικανότητα εισαγωγής ειδικών μορφών κοινωνικής ρύθμισης σε τοπικό επίπεδο που να ευνοούν αυτές τις διαδικασίες. Ενδογενής ανάπτυξη είναι, δηλαδή, η ικανότητα να καινοτομεί κανείς σε τοπικό επίπεδο (Garofoli 1992).

Ο Ρέππας υποστηρίζει ότι η ενδογενής ανάπτυξη εξαρτάται από το κράτος και άλλες εξωτερικές οικονομικές δυνάμεις. Έτσι απορρίπτει τον όρο ενδογενής ανάπτυξη και υποδεικνύει τον όρο αυτοδύναμη ή αυτάρκης ανάπτυξη. Η βάση για την αυτοδύναμη ανάπτυξη είναι ένα σύνολο από κοινωνικές αξίες, μια ιδεολογία. Καθώς τέτοιες αξίες είναι απαραίτητες για την αντίδραση στο επικρατέστερο ήθος, το έργο που βασίζεται σε αυτές μπορεί να χαρακτηριστεί ριζοσπαστικό. Στις κοινωνικές αυτές αξίες περιλαμβάνονται:

- Η προτεραιότητα στις βασικές και πνευματικές ανάγκες των ανθρώπων,
- Η αρμονική συμβίωση ανθρώπων και φυσικού περιβάλλοντος,
- Η αναγνώριση της κοινωνικής αξίας της εθελοντικής εργασίας σε νοικοκυριά και κοινωνία,
- Ο εκδημοκρατισμός του κεφαλαίου, τόσο σε σχέση με τους εργαζόμενους όσο και σε σχέση με τις κοινότητες και τις περιοχές,
- Η ισχυρή προτίμηση στις μη ιεραρχικές μορφές κοινωνικής οργάνωσης,
- Η τοπική αυτοδιοίκηση,
- Η ισότητα στη δυνατότητα πρόσβασης σε δικαιώματα, υπηρεσίες και ευκαιρίες.

Χαρακτηριστικά για τον κ. Ρέππα, η αυτοδύναμη, αυτάρκης τοπική ανάπτυξη είναι ένας τρόπος για ενεργοποιηθεί κάποιος πολιτικά. Περιλαμβάνει απλούς ανθρώπους ως δρώντα υποκείμενα και επιχειρεί να αποδείξει έμπρακτα διάφορες θεωρίες συλλογικής αυτάρκειας. Υιοθετεί την ενότητα θεωρίας και πράξης σε ένα κοινωνικό κίνημα που ξεχύνεται πέρα

από περιφερειακές οριοθετήσεις, για την επίτευξη μιας χαλαρής, ελαστικής τάσης απέναντι στο διεθνές κεφάλαιο και την πολιτεία (Ρέππας 1992).

1. 3. Διαχρονική εξέλιξη της τοπικής ανάπτυξης

Η ανάπτυξη ήταν ένα από τα πρώτα γνωστικά αντικείμενα που απασχόλησε την οικονομική σκέψη. Μέχρι το τέλος του δευτέρου παγκοσμίου πολέμου η διαδικασία ανάπτυξης βασιζόταν σε δύο εναλλακτικά πρότυπα: το καπιταλιστικό πρότυπο της αγροτικής, βιομηχανικής και εμπορευματικής ανάπτυξης που βασιζόταν στην οικονομία της αγοράς και το πρότυπο της Σοβιετικής Ένωσης που στηρίζονταν στις πρωτοβουλίες του κράτους και τον κεντρικό έλεγχο και προγραμματισμό.

Από τα μέσα της δεκαετίας του 1970 και μετά την οικονομική κρίση της μαζικής παραγωγής και τη συρρίκνωση του κράτους πρόνοιας και ιδιαίτερα τη δεκαετία του 1980, αναπτύχθηκε μία έντονη κριτική στις παραδοσιακές προσεγγίσεις της πολιτικής οικονομίας. Οι νέες προσεγγίσεις χαρακτηρίζονται από την έμφαση στην οικονομική κρίση, την αναδιάρθρωση της παραγωγικής δραστηριότητας, την αναδιανομή της προστιθέμενης αξίας και τις περιφερειακές ανισότητες. Η παραδοσιακή αντίληψη της ανάπτυξης που υποστήριζε ότι μέσα από την άκριτη μεγέθυνση του Α.Ε.Π. θα βρουν τη λύση τους όλα τα προβλήματα, αμφισβητήθηκε τόσο για τη θεωρητική της ανεπάρκεια όσο και για την αποτυχία της για την επίλυση των προβλημάτων της φτώχειας και της ανεργίας. Παράλληλα η αδυναμία των παραδοσιακών στρατηγικών να λύσουν τα προβλήματα των φτωχών χωρών, η διεύρυνση της παγκοσμιοποίησης της παραγωγικής διαδικασίας και η ανάπτυξη των νέων τεχνολογιών οδήγησε στην ανάγκη επαναπροσδιορισμού του εννοιολογικού

περιεχομένου της ανάπτυξης. Κατά συνέπεια επαναπροσδιορίστηκαν οι θεωρητικές προσεγγίσεις της ανάπτυξης και οι στρατηγικές για την επίτευξη τους, ενσωματώνοντας σε αυτές ορισμένα σοσιαλιστικής εμπνεύσεως κριτήρια και στόχους (Ρέππας 2002).

Τα τελευταία χρόνια ο όρος χρησιμοποιείται με ακόμα ευρύτερο εννοιολογικό περιεχόμενο. Χαρακτηριστικό της διεύρυνσης του εννοιολογικού περιεχομένου της ανάπτυξης είναι η πληθώρα των επιθετικών προσδιορισμών, όπως οικονομική, περιφερειακή, αυτόνομη, βιώσιμη κ.α, που συνοδεύουν τον όρο αναδεικνύοντας την μία ή την άλλη διάσταση της αναπτυξιακής διαδικασίας.

Η πλέον επίσημη αποδοχή των νέων αυτών αντιλήψεων αποτυπώνεται στο νέο ορισμό της ανάπτυξης, όπως διατυπώθηκε από το Οικονομικό και Κοινωνικό Συμβούλιο των Ηνωμένων Εθνών (UNESCO). Σύμφωνα με αυτόν τον ορισμό η ανάπτυξη είναι ολοκληρωμένη, ενδογενής και παγκόσμια. Η UNESCO θεωρεί την οικονομική ανάπτυξη ως μια ολοκληρωμένη διαδικασία που εμπεριέχει οικονομικές, κοινωνικές και πολιτικές μεταβλητές, με χαρακτήρα ενδογενή ανάλογο των αξιών, προβλημάτων και επιδιώξεων κάθε λαού, ενώ την εντάσσει στα παγκόσμια πλαίσια και στο διεθνή καταμερισμό της εργασίας.

Τα τελευταία χρόνια ως πρότυπο ανάπτυξης έχει επικρατήσει η βιώσιμη ανάπτυξη καθώς το περιεχόμενο της έννοιας όπως προσδιορίστηκε στην Έκθεση της Παγκόσμιας Επιτροπής για το Περιβάλλον αποτέλεσε μια επιτυχημένη σύζευξη των σύγχρονων οικολογικών, οικονομικών και κοινωνικών διαστάσεων της ανάπτυξης. Η ανάπτυξη αυτή συνεπάγεται τη διατήρηση της γενικής ισορροπίας και αξίας του αποθέματος του φυσικού κεφαλαίου, τον επαναπροσδιορισμό των βραχυπρόθεσμων, μεσοπρόθεσμων και μακροπρόθεσμων κριτηρίων αξιολόγησης κόστους - οφέλους και τη δίκαιη κατανομή των πόρων μεταξύ εθνών και περιοχών σε όλο τον κόσμο.

Η άποψη αυτή απέκτησε ευρύτερη πολιτική και κοινωνική απήχηση με τη Συνδιάσκεψη του Οργανισμού Ηνωμένων Εθνών για το περιβάλλον

και την ανάπτυξη που έγινε στο Ρίο ντε Τζανέιρο της Βραζιλίας τον Ιούνιο του 1992. Οι αποφάσεις της Συνδιάσκεψης καταγράφηκαν σε ένα κείμενο, πρόγραμμα δράσης για τον 21ο αιώνα, την Agenda 21. Στα άρθρα της διατυπώνονται 27 αρχές που πρέπει να διέπουν τη βιώσιμη ανάπτυξη. Σύμφωνα με αυτές:

- Ο άνθρωπος είναι το επίκεντρο της βιώσιμης ανάπτυξης και δικαιούται μια υγιή και παραγωγική ζωή σε αρμονία με το περιβάλλον (Άρθρο 1),
- Η προστασία του περιβάλλοντος αποτελεί αναπόσπαστο μέρος της αναπτυξιακής διαδικασίας (Άρθρα 3 και 4),
- Επισημαίνεται η ευθύνη και η ανάγκη συνεργασίας όλων των κρατών για τη διατήρηση, προστασία και αποκατάσταση του οικοσυστήματος αλλά και για την επιδίωξη των ενδογενών δυνατοτήτων της βιώσιμης ανάπτυξης και την εξάλειψη της φτώχειας (Άρθρα 5, 6 και 7),
- Οι ανεπτυγμένες χώρες αναγνωρίζουν την ευθύνη τους για την προώθηση της βιώσιμης ανάπτυξης σε παγκόσμιο επίπεδο (Άρθρο 12),
- Αναπόσπαστο μέρος της πολιτικής για τη βιώσιμη ανάπτυξη πρέπει να είναι η συμμετοχή και η ενεργοποίηση των πολιτών σε όλα τα επίπεδα και ιδιαίτερα των γυναικών και των νέων (Άρθρα 10, 20, 21, 22),
- Η ειρήνη, η ανάπτυξη και η προστασία του περιβάλλοντος είναι, για τη βιώσιμη ανάπτυξη, έννοιες αλληλοεξαρτώμενες και ενιαίες (Άρθρο 25).

Σημαντικό είναι να αναφέρουμε ότι η βιώσιμη ανάπτυξη δεν μπορεί να επιτευχθεί με τις παραδοσιακές διαδικασίες λήψης αποφάσεων. Μία στρατηγική περιβάλλοντος, δεν μπορεί παρά να έχει περιορισμένα αποτελέσματα αν δεν έχει εξασφαλίσει την ενεργό συμμετοχή των πολιτών, έναν υψηλό βαθμό ευαισθητοποίησης, οικολογικής αντίληψης, ευθύνης και

“διαφορετικής” συμπεριφοράς τους ως παραγωγοί και καταναλωτές. Στο πλαίσιο αυτό, η Τοπική Αυτοδιοίκηση, ως επίπεδο διοίκησης που είναι κοντά στους πολίτες, διαδραματίζει καθοριστικό ρόλο στην εκπαίδευση, ευαισθητοποίηση και κινητοποίηση των πολιτών για την επίτευξη της αειφορίας. Για το λόγο αυτό οι Τοπικές Αυτοδιοικήσεις σε παγκόσμιο επίπεδο προχώρησαν στην υιοθέτηση της Agenda 21 και συγκρότησαν την δική τους Local Agenda 21 που είναι κατά κύριο λόγο μια στρατηγική διαδικασία, για τον σχεδιασμό και υλοποίηση των κατάλληλων δράσεων που θα οδηγούν προς την αειφορία με την συμμετοχή όλων των κοινωνικών φορέων σε τοπικό επίπεδο (ICLEI 1997, E.E. 1998).

Πλέον το νέο αναπτυξιακό πρότυπο στηρίζεται στον κατακερματισμό του εθνικού χώρου, στην εξωστρέφεια των οικονομιών, στην παραγωγική αποκέντρωση και στην ευέλικτη παραγωγή. Έτσι, αναδεικνύεται και ενισχύεται μία νέα διαδικασία, που εστιάζει σε οικονομικές και κοινωνικές σχέσεις και δραστηριότητες στο τοπικό επίπεδο. Ο τόπος, διαδραματίζει τον δικό του ειδικό ρόλο στηριζόμενος πλέον περισσότερο όχι πια στο συγκριτικό πλεονέκτημα, αλλά στο ανταγωνιστικό πλεονέκτημα, το οποίο έχει στην βάση του την πληροφόρηση για τις εξελίξεις της νέας τεχνολογίας και την καινοτομία. Και όσο τα διεθνή συμφέροντα οργανώνονται στη βάση των οικονομικών σχέσεων και ροών και της αέναης κινητικότητας, οι τοπικές κοινωνίες αμύνονται μέσα από την ενδυνάμωση του στοιχείου της τοπικότητας (Λυμπεράκη 1992).

Στο επίπεδο της πολιτικής και κοινωνικής ρύθμισης, εκτός από την ανασύνταξη του κεντρικού κράτους και των αλλαγών στις μορφές κρατικής παρέμβασης, προβάλλονται και δύο άλλα επίπεδα ρύθμισης του χώρου. Από τη μία, εμφανίζεται με ιδιαίτερο δυναμισμό το υποεθνικό, περιφερειακό ή τοπικό επίπεδο, στο οποίο αναπτύσσονται αποκεντρωμένες τοπικές πολιτικές και από την άλλη το υπερεθνικό επίπεδο στο οποίο λειτουργούν υπερεθνικοί οργανισμοί ρύθμισης και νέες μορφές

συνεργασίας μεταξύ των διαφόρων χωρών, με κλασικό το παράδειγμα της Ευρωπαϊκής Ένωσης.

Αποτέλεσμα των παραπάνω εξελίξεων είναι οι θεωρίες και πολιτικές τοπικής ανάπτυξης να διέρχονται μία περίοδο σημαντικών αλλαγών, που συνδέονται με τη μείωση της κυριαρχίας του ευρύτατα διαδεδομένου προτύπου της πολιτικής ανάπτυξης και της διάχυσης, όπου η ανάπτυξη κατευθυνόμενη «εκ των άνω» με δράσεις των κεντρικών φορέων της διοίκησης, αρχικά συγκεντρώνεται σε ορισμένα σημεία, πόλους και μετά διαχέεται στον ευρύτερο χώρο αυτών. Η έμφαση των θεωρητικών και εννοιολογικών προσεγγίσεων μετακινείται σταδιακά, από τον προγραμματισμό της ανάπτυξης και την μελέτη της παραγωγικής διαδικασίας σε θέματα που εστίαζαν περισσότερο στον ενδογενή χαρακτήρα της τοπικής ανάπτυξης, στις εφαρμογές της νέας τεχνολογίας και στην αναδιάρθρωση του παραγωγικού συστήματος προς νέες ευέλικτες μορφές εξειδίκευσης. Οι σχετικές αναλύσεις συνεχίζουν να πολλαπλασιάζονται και τη δεκαετία του 1990 μετεξελισσόμενες σε μία σειρά από επιμέρους κατευθύνσεις, οι οποίες περιελάμβαναν εξειδικευμένα θέματα όπως η μεταφορά τεχνολογίας, η δικτύωση επιχειρήσεων, η ικανότητα μάθησης των παραγωγικών συστημάτων, η ανάπτυξη της επιχειρηματικότητας, η βιωσιμότητα.

Η μείωση της κυριαρχίας του πολιτικού προτύπου συνοδεύεται με την εφαρμογή πιο ισορροπημένων μορφών χωρικής ανάπτυξης, που έχουν στη βάση τους το πρότυπο της ολοκληρωμένης, ενδογενούς ανάπτυξης. Αναπτύσσονται δηλαδή ισόρροπα όλες οι χωρικές μονάδες, αξιοποιώντας τα συγκριτικά πλεονεκτήματα και το ενδογενές δυναμικό τους, την καινοτομία και τις νέες τεχνολογίες. Η ανάπτυξη κατευθύνεται κυρίως «από τα κάτω», με την ενεργή συμμετοχή των τοπικών φορέων και του πληθυσμού στον σχεδιασμό και στην υλοποίηση της αναπτυξιακής διαδικασίας. Στην πράξη, αυτά τα δύο κυρίαρχα πρότυπα εφαρμόζονται συνήθως παράλληλα και με διάφορους συνδυασμούς, ανάλογα με την

εκάστοτε κοινωνικοοικονομική και πολιτική συγκυρία και τις ιδιαίτερες συνθήκες που επικρατούν στην κάθε περιοχή (Παπαδασκαλόπουλος 1995).

Σε αυτό το μεταβαλλόμενο περιβάλλον η διαδικασία της τοπικής ανάπτυξης ως απάντηση στις προκλήσεις των σύγχρονων συνθηκών παραμένει ένα ζητούμενο που απασχολεί ολοένα και περισσότερο οικονομολόγους, κοινωνικούς επιστήμονες, πολιτικούς και σχεδιαστές προγραμμάτων. Η ανάγκη της συμμετοχής των τοπικών κοινωνιών στην αναπτυξιακή διαδικασία και στην προσπάθεια διαχείρισης των αρνητικών συνεπειών της οικονομικής παγκοσμιοποίησης έχει αναγνωριστεί ευρύτατα με αποτέλεσμα την αύξηση του ενδιαφέροντος για τη στρατηγική της τοπικής ανάπτυξης, όχι μόνο από τα κοινωνικά κινήματα και τις τοπικές οργανώσεις αλλά και από διεθνείς οργανισμούς.

1.4. Τοπική ανάπτυξη και Αναπτυξιακή Στρατηγική

Σύμφωνα με τον καθηγητή Edward J. Blakely (1994) η τοπική οικονομική ανάπτυξη αντιπροσωπεύει μια σημαντική αλλαγή στα υποκείμενα δράσης και στις δραστηριότητες που σχετίζονται με την οικονομική ανάπτυξη. Πρόκειται στην ουσία για μια διαδικασία με την οποία οι τοπικές αρχές και οι οικονομικές ομάδες διαχειρίζονται τους υπάρχοντες πόρους τους και προβαίνουν σε νέες συνεργασιακές ρυθμίσεις και συμφωνίες με τον ιδιωτικό τομέα ή μεταξύ τους, με σκοπό τη δημιουργία νέων θέσεων εργασίας και την παρακίνηση της επιχειρηματικής δραστηριότητας σε μία σαφώς ορισμένη οικονομική ζώνη. Το κεντρικό χαρακτηριστικό στην τοπικά προσανατολισμένη ή βασισμένη ανάπτυξη είναι η έμφαση στις

πολιτικές ενδογενούς ανάπτυξης, οι οποίες χρησιμοποιούν το δυναμικό των τοπικών φυσικών, ανθρώπινων και θεσμικών πόρων (Sygret 1995) και που τελικά αποτέλεσαν τη βάση του προτύπου της τοπικής – ενδογενούς ανάπτυξης που κυριάρχησε μετά την πολύπλευρη κρίση της δεκαετίας του 1970.

Έτσι, σε πρακτικό επίπεδο, η εφαρμογή του προτύπου της τοπικής - ενδογενούς ανάπτυξης και τα σημαντικά θετικά αποτελέσματά του οδήγησαν στην καθιέρωσή του και στην εφαρμογή του παράλληλα με το παλιό πρότυπο (Παπαδασκαλόπουλος 1995). Το νέο αυτό πρότυπο οδήγησε σε σημαντικές προσαρμογές και παραλλαγές. Οι προσαρμογές αφορούσαν την οργάνωση της παραγωγής, τη διασύνδεσή της με την Έρευνα και Τεχνολογική Ανάπτυξη, τη διανομή, τις διαδικασίες κατάρτισης, την ανάπτυξη νέων σχέσεων μεταξύ επιχειρήσεων και τοπικών φορέων και τελικά τη δικτύωση σε όλους τους παραπάνω τομείς. Η πυκνότητα των δικτύων αυτών προσδιόριζε τις νέες εξωτερικές οικονομίες σε μικροπεριφέρειες που δεν διέθεταν μεγάλα αστικά κέντρα (Ακαδημία Αθηνών 2003). Επομένως τα δυναμικά τοπικά κέντρα ανάπτυξης αποτελούν τους βασικούς αποδέκτες των νέων εξωτερικών οικονομιών και πολύπλευρων σχέσεων μεταξύ των διαφόρων οικονομικών μονάδων.

Οι κύριες πρόσφατες διαδοχικές προσεγγίσεις του προτύπου της τοπικής ανάπτυξης ξεκινούν από τους Βιομηχανικούς Τόπους και καταλήγουν στην πιο προηγμένη εκδοχή του προτύπου, που αναφέρεται στο Δημιουργικό Περιβάλλον (Χριστοφάκης 2004).

Σύμφωνα με το πρότυπο αυτό, ο Βιομηχανικός Τόπος (BT) ορίζεται ως η χωρική συγκέντρωση ΜΜΕ, που επικεντρώνουν τη δραστηριότητά τους σ' ένα κλάδο και εξειδικεύονται σε διαφορετικές φάσεις της παραγωγικής διαδικασίας. Το πρότυπο αυτό έχει τοπική διάσταση και ενδογενή χαρακτήρα. Ασκεί σημαντικές επιδράσεις στην αύξηση της παραγωγικότητας, στην ενίσχυση της καινοτομίας, στην ενσωμάτωση

προσαρμοσμένης τεχνολογίας και στη δημιουργία νέων επιχειρήσεων. (Χριστοφάκης 2004:123).

Τα Τοπικά Παραγωγικά Συστήματα (ΤΠΣ), που αφορούν συγκέντρωση εξειδικευμένων επιχειρήσεων, η χωρική οργάνωση των οποίων εξαρτάται όχι από το παραγόμενο προϊόν, αλλά από το σύστημα παραγωγής. Τα βασικά χαρακτηριστικά των ΤΠΣ είναι η ευελιξία και οι οικονομίες συγκέντρωσης. Η ευελιξία στηρίζεται αλλά και αξιοποιεί το μικρό μέγεθος των τοπικών επιχειρήσεων και αφορά τη γρήγορη προσαρμογή των επιχειρήσεων αυτών στις συνεχείς μεταβολές της ζήτησης και της τεχνολογίας. Οι οικονομίες συγκέντρωσης προκαλούνται από τη χωρική γειτνίαση των επιχειρήσεων, ως αποτέλεσμα των διαδικασιών χωρικής κατάτμησης και επανασυγκέντρωσης της παραγωγής με τη μορφή clusters επιχειρήσεων (Κουρλιούρος, 2001) και ενισχύονται στα ΤΠΣ από την παραγωγική εξειδίκευσή τους.

«Η τρίτη προσαρμογή του προτύπου της τοπικής – ενδογενούς ανάπτυξης αφορά τα Συστήματα Καινοτομικού Περιβάλλοντος (Milieu Innovateur) (ΣΚΠ). Σύμφωνα μ' αυτή την προσέγγιση του προτύπου, η τοπική ανάπτυξη προκύπτει ως αποτέλεσμα καινοτόμων δράσεων και συνέργειας. Η διαμόρφωση αυτής της πολιτικής στηρίχθηκε σε δύο απόψεις (Gouttebel, 2001). Η πρώτη αφορά τη Γεωγραφία της Καινοτομίας και είναι μια περισσότερο εμπειρική προσέγγιση. Ο αριθμός και η αναπτυξιακή σημασία των καινοτόμων δράσεων εξαρτάται από τη γεωγραφική συγκέντρωση και κυρίως από τη συγκέντρωση «προωθητικών» επιχειρήσεων, όπως αυτές προσδιορίζονται στους «Βιομηχανικούς Τόπους». Η γειτνίαση και η συγκέντρωση επιχειρήσεων δημιουργεί επιχειρηματικό-βιομηχανικό περιβάλλον, που με τη σειρά του ευνοεί και προκαλεί τη διάχυση και αποδοχή της καινοτομίας, καθώς και τη δημιουργία καινοτόμου επιχειρηματικής αντίληψης. Η δεύτερη προσέγγιση αφορά ακριβώς το Σύστημα Καινοτομικού Περιβάλλοντος (Aydalot, 1986), σύμφωνα με την οποία δεν καινοτομεί η επιχείρηση αλλά το «περιβάλλον»,

που ορίζεται ως ένα χωρικό υποσύνολο, σαφώς οριοθετημένο, ανοικτό στο εξωτερικό αναπτυξιακό περιβάλλον, το οποίο ενσωματώνει τεχνογνωσία, κανόνες λειτουργίας και σύστημα σχέσεων. Στον ορισμό αυτό η τεχνογνωσία αφορά την οργάνωση της επιχείρησης, την παραγωγή και τη διανομή. Οι κανόνες λειτουργίας αφορούν τη συνεργασία των επιχειρήσεων, τον ανταγωνισμό, την αλληλεγγύη, την εμπιστοσύνη και την αμοιβαιότητα. Το σύστημα σχέσεων αφορά τόσο την ενεργοποίηση των επιχειρήσεων και των αναπτυξιακών και κοινωνικών φορέων, όσο και την ανάπτυξη των σχέσεων, που αποτελούν βασικές προϋποθέσεις για τη δημιουργία των δικτύσεων» (Χριστοφάκης 2004:124).

Εξέλιξη της ιδέας του Καινοτομικού Περιβάλλοντος είναι το Δημιουργικό Περιβάλλον (Creative Milieu) (ΔΠ). «Σύμφωνα με την αντίληψη του ΔΠ η περιφέρεια-αναπτυξιακό περιβάλλον δεν αρκεί να ενσωματώνει καινοτόμες δράσεις και προσαρμοσμένη τεχνολογία, αλλά να βοηθά τις τοπικές επιχειρήσεις και τους τοπικούς φορείς να παράγουν καινοτόμες ιδέες. Στο ΔΠ η καινοτομία διαμορφώνεται και ενδογενώς. Η προώθηση του ΔΠ απαιτεί τη διαμόρφωση μιας αποτελεσματικής και κατάλληλα προσαρμοσμένης πολιτικής, που συνδυάζει τα παραδοσιακά μέσα της περιφερειακής πολιτικής (υποδομές, κίνητρα, θεσμικές ρυθμίσεις, κατάρτιση κ.λπ.), με δράσεις προώθησης των δικτύσεων, της μεταφοράς τεχνογνωσίας και της δημιουργίας Συστημάτων Καινοτομικού Περιβάλλοντος, παράλληλα με μία ειδική πολιτική κοινωνικής και πολιτιστικής ανάπτυξης της μικροπεριφέρειας (βλέπε Πιν.1, παράρτημα) Γίνεται σαφές ότι η αποτελεσματική εφαρμογή της πολιτικής αυτής απαιτεί την ενεργοποίηση του επιχειρηματικού κόσμου, των φορέων της αυτοδιοίκησης και των αναπτυξιακών και κοινωνικών φορέων της περιοχής, καθώς και τη στενή συνεργασία όλων των φορέων μεταξύ τους» (Χριστοφάκης 2004:125).

Η διαδικασία αυτή της τοπικής – ενδογενούς ανάπτυξης πραγματοποιείται εντός του πλαισίου μιας τοπικής αγοράς εργασίας και

συχνά καλύπτει μια επιφάνεια μεγαλύτερη ή ίση από μια περιοχή τοπικής εξουσίας (κυβέρνησης-αυτοδιοίκησης), αλλά με δραστηριότητα εστιασμένη σε ειδικές θέσεις, τομείς ή κοινωνικές ομάδες. Το στοιχείο δηλαδή το οποίο πάντοτε υπεισέρχεται στο θέμα είναι η τοπική εξουσία – διοίκηση και οι τοπικοί οικονομικοί και κοινωνικοί φορείς – εταίροι (Bennet - Krebs, 1991).

Κάτω από τέτοιες συνθήκες, γίνεται αντιληπτό ότι η ανάπτυξη δεν είναι αρκετό να προγραμματίζεται αποκλειστικά από τους κεντρικούς φορείς. Για το λόγο αυτό είναι επιβεβλημένη η λειτουργική σύνδεση της διαδικασίας της τοπικής ανάπτυξης με μια στρατηγική που στηρίζεται στην «εκ των κάτω» προσέγγιση της ανάπτυξης (from below development, developpement par la base) (Παπαδασκαλόπουλος, 1995). Η θεσμική αποκέντρωση, η συμβολή της τοπικής αυτοδιοίκησης και των τοπικών φορέων στην ενεργοποίηση της διαδικασίας τοπικής ανάπτυξης κρίνεται κεφαλαιώδους σημασίας (Αθανασόπουλος, 1996).

Προκειμένου να εφαρμοσθεί η «από τα κάτω» (bottom-up) στρατηγική απαιτούνται βασικές διαρθρωτικές μεταβολές, οι οποίες στοχεύουν στη δημιουργία των προϋποθέσεων, που θα ακυρώσουν τα συγκριτικά μειονεκτήματα των υποβαθμισμένων περιοχών και θα δρομολογήσουν τις διαδικασίες της τοπικής – ενδογενούς ανάπτυξης. Οι μεταβολές αυτές αφορούν τρία βασικά πεδία:

1. Το πολιτικό επίπεδο

Οι μεταρρυθμίσεις στο πολιτικό επίπεδο αναφέρονται τόσο στην αποκέντρωση του συστήματος λήψης αποφάσεων, όσο και στην ενδυνάμωση του συστήματος αυτού σε τοπική βάση, που μπορεί να προωθηθεί με μια θεσμοθετημένη διακοινοτική συνεργασία ή με την δημιουργία βιώσιμων και ισχυρών Οργανισμών Τοπικής Αυτοδιοίκησης, οι οποίοι θα έχουν τόσο την οικονομική όσο και την πολιτική αυτοδυναμία με την μεταβίβαση πόρων και αρμοδιοτήτων.

2. Το οικονομικό πεδίο

Προς την κατεύθυνση αυτή, κρίνεται απαραίτητη η οριοθέτηση «μικροπεριφερειών προγραμματισμού¹» (microregions), οι οποίες θα δρομολογήσουν την υλοποίηση της αναπτυξιακής στρατηγικής, μέσω του ορθολογικού προγραμματισμού σε τοπικό επίπεδο.

Οι μικροπεριφέρειες προγραμματισμού θα αποτελέσουν τη βάση για τη διαμόρφωση και υλοποίηση μιας ολοκληρωμένης αναπτυξιακής στρατηγικής σε τοπικό επίπεδο, προσαρμοσμένης κατά περίπτωση στα ιδιαίτερα χαρακτηριστικά των μικροπεριφερειών προγραμματισμού.

3. Το πεδίο της καινοτομίας και της σύγχρονης τεχνολογίας

Η ανάπτυξη και η διάχυση της καινοτομίας θα οδηγήσει στην λειτουργική ολοκλήρωση του τοπικού παραγωγικού κυκλώματος και στην δημιουργία μιας σύγχρονης καινοτομικής οικονομίας. Η έλλειψη σύγχρονης τεχνολογίας στην παραγωγή θα διευρύνει το χάσμα μεταξύ των αστικών κέντρων και της περιφέρειας, ενώ η επιβολή της τεχνολογίας χωρίς προσαρμογή στις τοπικές συνθήκες είναι δυνατόν να οδηγήσει στην ένταση της εξάρτησης της περιφέρειας, επιβάλλοντας πρότυπα παραγωγής και κατανάλωσης ξένα προς αυτή και μειώνοντας τη δυνατότητα για αυτοδύναμη – αυτοτροφοδοτούμενη ανάπτυξη (Aydalot, 1980).

¹ Οι μικροπεριφέρειες προγραμματισμού, είναι τοπικές ομοιογενείς ζώνες μικρής γεωγραφικής κλίμακας, με ενότητα δικαιοδοσίας στον αναπτυξιακό σχεδιασμό και στην άσκηση του προγραμματισμού σε τοπικό επίπεδο, για τη διαμόρφωση και εφαρμογή ενιαίων προγραμμάτων τοπικής ανάπτυξης με ολοκληρωμένες και συνεκτικές δράσεις (Χριστοφάκης, 2001). Ενδεικτικά, οι τοπικές ομοιογενείς ζώνες μικρής γεωγραφικής κλίμακας, μπορεί να αναφέρονται σε μια περιαστική ή μια ενδοαστική ζώνη ενός μεγάλου αστικού κέντρου, σε μια ορεινή ή μια παράκτια περιοχή ενός Νομού, μιας Επαρχίας, μιας ομάδας Δήμων ή ενός Δήμου κ.τ.λ.

Μια ολοκληρωμένη, συνεκτική και αποτελεσματική στρατηγική τοπικής ανάπτυξης θα πρέπει να ακολουθεί κάποιες βασικές κατευθύνσεις, οι οποίες μπορούν να ιεραρχηθούν συνοπτικά ως εξής:

- Πολυπυρηνική διάρθρωση και διασπορά του δικτύου υπηρεσιών και των υποστηρικτικών υποδομών. Μέσα στα όρια κάθε διοικητικής μονάδας – μικροπεριφέρειας, προσδιορίζονται οι πυρήνες- αποδέκτες των υπηρεσιών, οι οποίοι αναφέρονται στους δυναμικότερους οικισμούς της μικροπεριφέρειας (Τοπικά Κέντρα Ανάπτυξης). Έτσι, προωθείται η λειτουργική και όχι η ιεραρχική αλληλεξάρτηση, με την εγκατάσταση στις χωρικές αυτές μονάδες μιας ή περισσότερων υπηρεσιών. Αυτό συντελεί μεταξύ άλλων στη συγκράτηση - απασχόληση ειδικευμένου ανθρώπινου δυναμικού με θετικές επιπτώσεις στην δημιουργία αναπτυξιακού κλίματος σε τοπικό επίπεδο.

- Βελτίωση του συστήματος μεταφορών, με στόχο την εξάλειψη της γεωγραφικής, οικονομικής και κοινωνικής απομόνωσης. Με τη βελτίωση των μεταφορών διευκολύνεται η πρόσβαση των προϊόντων της τοπικής παραγωγής στις μεγάλες αγορές των αστικών κέντρων και των κατοίκων στους χώρους δουλειάς και στις υπηρεσίες. Επίσης, η ενίσχυση του ενδο-μικροπεριφερειακού δικτύου μεταφορών αυξάνει τη λειτουργική συνεκτικότητα και χωρική αλληλεξάρτηση και διευκολύνει την ισόρροπη ανάπτυξη των χωρικών μονάδων της μικροπεριφέρειας. Προς αυτή την κατεύθυνση, τα δίκτυα μεταφορών οργανώνονται με τρόπο να εξασφαλίζουν οριζόντιες συνδέσεις μεταξύ των οικισμών της μικροπεριφέρειας.

- Εφαρμογή δράσεων και καθιέρωση ειδικών κινήτρων για την προώθηση της επιχειρηματικής δραστηριότητας της τοπικής αυτοδιοίκησης και την ενίσχυση της τοπικής επιχειρηματικότητας σε δραστηριότητες μικρού μεγέθους, καθώς και την ενθάρρυνση της ανάληψης επιχειρηματικών πρωτοβουλιών εκ μέρους των νέων στις υποβαθμισμένες περιφέρειες (Gatel - Passaris,1986). Επίσης, προωθείται η δημιουργία δικτύων συνεργασίας

μεταξύ των επιχειρήσεων και μηχανισμών συντονισμού, που υποστηρίζουν και ρυθμίζουν τις μορφές, τους όρους και το βαθμό αυτής της συνεργασίας.

- Πληροφόρηση, ενημέρωση και κατάρτιση στελεχών. Στα σημερινά δεδομένα η γνώση και η πληροφόρηση είναι από τους σημαντικότερους παράγοντες στην αναπτυξιακή διαδικασία. Η ανάπτυξη σε τοπική κλίμακα δεν μπορεί παρά να περάσει μέσα από διαδικασίες αναβάθμισης των γνώσεων, της ποιότητας και κατά συνέπεια των δυνατοτήτων του τοπικού ανθρώπινου δυναμικού. Η κατάρτιση των υφιστάμενων και εν δυνάμει επιχειρηματιών, υπαλλήλων και εργαζομένων στις τεχνολογίες αιχμής για την παραγωγή και τις επιστημονικές μεθόδους διαχείρισης, θα επιτρέψει όχι μόνο την καλύτερη αξιοποίηση στοιχείων και πληροφοριών του εσωτερικού και εξωτερικού περιβάλλοντος των επιχειρήσεων, αλλά και την πιο αποτελεσματική χρήση του αναγκαίου τεχνολογικά σύγχρονου κεφαλαιουχικού εξοπλισμού. Στην περίπτωση αυτή, τα δίκτυα καινοτομίας σε τοπικό επίπεδο, η ανάπτυξη και η σύνδεση της έρευνας με την παραγωγή έχουν μεγάλη σημασία (Karlsson 1997, Fischer 2000). Η έλλειψη πληροφόρησης επίσης για το περιεχόμενο και τις δυνατότητες της υιοθέτησης της “από τη βάση” στρατηγικής αποτελεί ανασταλτικό παράγοντα της συμμετοχής και της συνεργασίας, με πρόσχημα τη διαφύλαξη μιας ανεπαρκούς για την ενδογενή ανάπτυξη αυτοδυναμίας των κοινοτήτων. Τέλος, η πληροφόρηση και κατάρτιση των τοπικών στελεχών είναι βασικός παράγοντας για τον ορθολογικό μικροπεριφερειακό προγραμματισμό (Παπαδασκαλόπουλος 1989, 1995).

Για την αξιοποίηση των τοπικών κέντρων στην αναπτυξιακή διαδικασία, απαιτείται :

- Η εξειδίκευση του αναπτυξιακού τους ρόλου σε επίπεδο μικροπεριφέρειας και σε ευρύτερο επίπεδο.

- Η βελτίωση και ενίσχυση των υποδομών τους και η αξιοποίηση των πιθανών υπαρχουσών υποδομών της ευρύτερης περιοχής που επηρεάζουν άμεσα την αναπτυξιακή εξέλιξη της μικροπεριφέρειας.
- Η στήριξη και ανάπτυξη των “Προωθητικών Δραστηριοτήτων” τους μέσα από την αξιοποίηση των τοπικών πλεονεκτημάτων των περιοχών, οι οποίες θα αποτελέσουν την «ατμομηχανή» της ανάπτυξης σε τοπικό επίπεδο, θα συμπαρασύρουν και άλλες δραστηριότητες στην αναπτυξιακή διαδικασία και θα προσελκύσουν νέες επιχειρηματικές δραστηριότητες στην ευρύτερη περιοχή. Επιπλέον, οι προωθητικές αυτές δραστηριότητες θα αποτελέσουν τη βάση για την ανάπτυξη των Τοπικών Παραγωγικών Συστημάτων και των Συστημάτων Δημιουργικού Περιβάλλοντος.

Έν κατακλείδι ο πίνακας 1.2 του παραρτήματος παρουσιάζει σε γενικές γραμμές, μία σκιαγράφηση της στρατηγικής για τα τοπικά κέντρα ανάπτυξης (ανάλογα με το μέγεθος και το ρόλο των κέντρων ανάπτυξης σε τοπικό επίπεδο).

Κεφάλαιο 2. ΤΑ ΧΑΡΑΚΤΗΡΙΣΤΙΚΑ ΤΟΥ ΘΕΣΜΟΥ ΤΗΣ ΠΡΩΤΟΒΑΘΜΙΑΣ ΤΟΠΙΚΗΣ ΑΥΤΟΔΙΟΙΚΗΣΗΣ ΣΤΗΝ ΕΛΛΑΔΑ

2.1 Τα συστήματα διοικητικής οργάνωσης

Τα πιο γνωστά συστήματα διοικητικής οργάνωσης που εφαρμόζονται διεθνώς αλλά και στην χώρα μας είναι το συγκεντρωτικό, το αποκεντρωτικό και η αυτοδιοίκηση. (Σπηλιωτόπουλος 2002, Μακρυδημήτρης 2001)²

Σύμφωνα με το άρθρο 101 παρ. 1 του Συντάγματος «η διοίκηση του Κράτους οργανώνεται σύμφωνα με το αποκεντρωτικό σύστημα». Αυτό σημαίνει ότι η κεντρική εξουσία αναθέτει σε περιφερειακά όργανα σημαντικές αποφασιστικές αρμοδιότητες, ενώ σύμφωνα με το άρθρο 102 παρ. 1 του Συντάγματος «η διοίκηση των τοπικών υποθέσεων ανήκει στους Οργανισμούς Τοπικής Αυτοδιοίκησης πρώτου και δεύτερου βαθμού ».

2.2 Η πρωτοβάθμια τοπική αυτοδιοίκηση

² *Συγκεντρωτικό είναι το σύστημα διοικητικής οργάνωσης στο οποίο τα όργανα του κράτους ασκούν αποφασιστικές αρμοδιότητες σε ολόκληρη την γεωγραφική ενότητα του κράτους. Αποκεντρωτικό είναι το σύστημα σύμφωνα με το οποίο έχουν μεταβιβαστεί οι αρμοδιότητες σε περιφερειακά όργανα, για την άσκηση πολιτικής σε μια συγκεκριμένη γεωγραφική ενότητα (περιοχή) του κράτους. Η αυτοδιοίκηση αναφέρεται στην σύσταση και την λειτουργία ιδιαίτερων νομικών προσώπων, που δεν ανήκουν στο νομικό πρόσωπο του κράτους με την στενή έννοια, έχουν δική τους νομική υπόσταση και δικά τους όργανα.*

Τρεις είναι οι νόμοι που επέφεραν τις σημαντικότερες αλλαγές στην διοικητική οργάνωση του κράτους τα τελευταία χρόνια. Πρώτος είναι ο Ν.2218/1994 που μαζί με τον Ν.2240/1994 θεσμοθέτησαν την Νομαρχιακή Αυτοδιοίκησης, δεύτερος είναι ο Ν.2503/1997 που αφορά την περιφερειακή αποκέντρωση και τρίτος είναι ο Ν.2538/1997 που αφορά την ανασυγκρότηση της Α΄ βάθμιας Τοπικής Αυτοδιοίκησης.

Η πρωτοβάθμια Τοπική Αυτοδιοίκηση απαρτίζεται από 900 Δήμους και 133 Κοινότητες που θεσμοθετήθηκαν με τον παραπάνω Ν2539/1997, γνωστό και ως Πρόγραμμα Ιωάννης Καποδίστριας. Η λειτουργία της πρώτης βαθμίδας Τοπικής Αυτοδιοίκησης διέπεται από τις διατάξεις του Δημοτικού και Κοινοτικού Κώδικα (Ν.3463/2006) (ΦΕΚ 114 Α / 8-6-2006).³

Οι ΟΤΑ αποτελούν Ν.Π.Δ.Δ.(Νομικά Πρόσωπα Δημοσίου Δικαίου) και απολαύουν διοικητικής και οικονομικής αυτοτέλειας. Αυτό σημαίνει ότι έχουν δικαιώματα και υποχρεώσεις, δική τους περιουσία, δικό τους προϋπολογισμό και απασχολούν δικούς τους υπαλλήλους. Η οικονομική τους δυνατότητα είναι βασικός παράγοντας για την ουσιαστική λειτουργία τους. Γι' αυτό, το κράτος μεριμνά για την εξασφάλιση των αναγκαίων πόρων τους. Η μέριμνα αυτή πραγματοποιείται με ρυθμίσεις εκ μέρους του κράτους που να εξασφαλίζουν έσοδα, όπως π.χ. από τον φόρο ακίνητης περιουσίας. Η πολιτεία ασκεί διοικητική εποπτεία στους ΟΤΑ με τρόπο, όμως, που να μην εμποδίζει την πρωτοβουλία και την ελεύθερη δράση τους, δηλαδή ασκεί έλεγχο νομιμότητας των πράξεων τοπικής αρμοδιότητάς τους και όχι έλεγχο σκοπιμότητας (δεν εξετάζει αν οι πράξεις τους εξυπηρετούν κάποιο σκοπό ή όχι)⁴.

³ Ο Κ.Δ.Δ. θεσπίστηκε με τον Ν 1065/1980 και έκτοτε έχει τροποποιηθεί με το Π.Δ. 410/1995, που επίσης έχει τροποποιηθεί με τον Ν 3463/06

⁴ Για τους πρωτοβάθμιους ΟΤΑ, η εποπτεία επί των πράξεων αναφέρεται στον έλεγχο νομιμότητας όλων των πράξεων των δημοτικών και κοινοτικών συμβουλίων, των δημορχιακών επιτροπών και των δημάρχων και των προέδρων των κοινοτήτων, κι ασκείται από τον Γενικό Γραμματέα της Περιφέρειας και την Επιτροπή Εποπτείας του άρθρου 177 του ΔΚΚ, που συνίσταται στην έδρα της Περιφέρειας. Η εποπτεία επί προσώπων ασκείται μόνο

2.3 Οι αρμοδιότητες των πρωτοβάθμιων οργανισμών τοπικής αυτοδιοίκησης

Οι δημοτικές και οι κοινοτικές αρχές διευθύνουν και ρυθμίζουν όλες τις τοπικές υποθέσεις, σύμφωνα με τις αρχές της επικουρικότητας και της εγγύτητας, με στόχο την προστασία, την ανάπτυξη και τη συνεχή βελτίωση των συμφερόντων και της ποιότητας ζωής της τοπικής κοινωνίας.

Ι Οι αρμοδιότητες⁵ των Δήμων και Κοινοτήτων αφορούν, κυρίως, τους τομείς:

α) Ανάπτυξης, στον οποίο ενδεικτικά περιλαμβάνεται:

1. Η προστασία, η αξιοποίηση και η εκμετάλλευση των τοπικών φυσικών πόρων και περιοχών, των ιαματικών πηγών και των ήπιων ή ανανεώσιμων μορφών ενέργειας, καθώς και η κατασκευή, συντήρηση και διαχείριση των σχετικών έργων και εγκαταστάσεων, σύμφωνα με την κείμενη νομοθεσία.
2. Η μελέτη, κατασκευή, συντήρηση, εκμετάλλευση και διαχείριση των δικτύων φυσικού αερίου, σύμφωνα με την κείμενη νομοθεσία.
3. Ο εξηλεκτρισμός, η επέκταση ηλεκτρικών δικτύων και γενικότερα δικτύων ενέργειας, εντός των διοικητικών τους ορίων, για κοινωφελείς σκοπούς, καθώς και για την τόνωση της ανάπτυξης της τοπικής οικονομίας.
4. Η μελέτη, κατασκευή και εκμετάλλευση βιοτεχνικών κέντρων και κτιρίων στις ειδικές βιοτεχνικές και βιομηχανικές ζώνες που καθορίζονται στο πλαίσιο του πολεοδομικού και του χωροταξικού σχεδιασμού.

από τον Γενικό Γραμματέα της Περιφέρειας. Η Επιτροπή Εποπτείας επί των πράξεων των ΟΤΑ συγκροτείται (ν.2839/2000) από α) ένα μέλος του Νομικού Συμβουλίου του Κράτους ως Πρόεδρο που ορίζεται με τον αναπληρωτή του από τον Πρόεδρο του Νομικού Συμβουλίου του Κράτους και β) δυο μόνιμους υπαλλήλους της Γενικής Γραμματείας της Περιφέρειας, κατηγορίας ΠΕ που ορίζονται με τους αναπληρωτές τους από τον Γενικό Γραμματέα της Περιφέρειας

⁵ Αξίζει να σημειωθεί ότι συχνά οι αρμοδιότητες δεν ασκούνται μέσω του υπό τη στενή έννοια υπηρεσιακού μηχανισμού του δήμου ή της κοινότητας αλλά μέσω ιδιαίτερων νομικών προσώπων δημοσίου ή ιδιωτικού δικαίου που ιδρύουν οι Δήμοι και οι κοινότητες

5. Η εκπόνηση και εφαρμογή προγραμμάτων ανάπτυξης του ανθρώπινου δυναμικού της περιοχής τους.
6. Η εκπόνηση και εφαρμογή προγραμμάτων έρευνας και τεχνολογίας για την ανάπτυξη της περιοχής τους.
7. Ο σχεδιασμός, η κατασκευή, συντήρηση και διαχείριση υποδομών για τη στήριξη της τοπικής οικονομίας, όπως έργων οδοποιίας, συστημάτων άρδευσης, αντιπλημμυρικών και εγγειοβελτιωτικών έργων.
8. Η εκπόνηση, υλοποίηση και η συμμετοχή σε προγράμματα για την τουριστική ανάπτυξη των περιοχών τους και την προώθηση εναλλακτικών μορφών τουρισμού, καθώς και η δημιουργία θερέτρων και άλλων εγκαταστάσεων αναψυχής και διακοπών.
10. Η ίδρυση, κατασκευή, συντήρηση και διαχείριση δημοτικών και κοινοτικών αγορών.

β) Περιβάλλοντος, στον οποίο περιλαμβάνεται, ιδίως:

1. Η εκπόνηση τοπικών προγραμμάτων για την προστασία και αναβάθμιση του φυσικού, αρχιτεκτονικού και πολιτιστικού περιβάλλοντος, στο πλαίσιο των εθνικών και ευρωπαϊκών πολιτικών.
2. Η προστασία και διαχείριση των υδάτινων πόρων, η προστασία του εδάφους και των εσωτερικών υδάτων από την αλιεία (λιμνοθάλασσες, λίμνες, ιχθυοτροφεία, ποταμοί) και η καταπολέμηση της ρύπανσης στην περιφέρειά τους.
4. Η καθαριότητα όλων των κοινόχρηστων χώρων της εδαφικής τους περιφέρειας, η αποκομιδή και διαχείριση των αποβλήτων, καθώς και η κατασκευή, συντήρηση και διαχείριση συστημάτων αποχέτευσης και βιολογικού καθαρισμού και η λήψη προληπτικών και κατασταλτικών μέτρων για την προστασία των κοινόχρηστων χώρων και ιδιαίτερα των χώρων διάθεσης απορριμμάτων από εκδήλωση πυρκαγιάς, σύμφωνα με την κείμενη σχετική νομοθεσία.
5. Η μελέτη, διαχείριση και εκτέλεση προγραμμάτων οικιστικής και πολεοδομικής ανάπτυξης.

8. Η λήψη μέτρων για την αποκατάσταση και ανάπλαση των περιοχών της περιφέρειάς τους, κυρίως σε περιοχές όπου αναπτύσσεται εκμετάλλευση ορυκτού πλούτου και εγκαθίστανται μονάδες επεξεργασίας αποβλήτων.

γ) Ποιότητας Ζωής και Εύρυθμης Λειτουργίας των Πόλεων και των Οικισμών, στον οποίο περιλαμβάνεται, ιδίως:

1. Η εξασφάλιση και διαρκής βελτίωση των τεχνικών και κοινωνικών υποδομών στις πόλεις και τα χωριά όπως η κατασκευή, συντήρηση και διαχείριση συστημάτων ύδρευσης, αφαλάτωσης, τηλεθέρμανσης, έργων ηλεκτροφωτισμού των κοινόχρηστων χώρων, η δημιουργία χώρων πρασίνου, χώρων αναψυχής, πλατειών και λοιπών υπαίθριων κοινόχρηστων χώρων.

2. Η συμμετοχή στο έργο της αστικής συγκοινωνίας και η διενέργεια μεταφοράς για τη μετακίνηση κατοίκων της περιοχής τους, καθώς και η μεταφορά για την εξυπηρέτηση και την αναψυχή αυτών, όπως ορίζεται στο άρθρο 83 και στη σχετική νομοθεσία.

3. Η ρύθμιση της κυκλοφορίας, ο καθορισμός πεζοδρόμων, μονοδρομήσεων και κατευθύνσεων της κυκλοφορίας, η απομάκρυνση εγκαταλελειμμένων οχημάτων και γενικότερα η λήψη μέτρων για την αποφυγή δυσμενών επιδράσεων στην ασφάλεια της κυκλοφορίας, σύμφωνα με την κείμενη νομοθεσία.

4. Η μέριμνα και η λήψη μέτρων για την προστασία της δημόσιας υγείας, όπως ο υγειονομικός έλεγχος των δημοτικών και κοινοτικών δεξαμενών νερού, ο υγειονομικός έλεγχος των καταστημάτων και επιχειρήσεων που λειτουργούν στην περιφέρειά τους, ο έλεγχος της ηχορύπανσης, της κοινής ησυχίας και της εκπομπής ρύπων, θορύβων και άλλων επιβαρύνσεων του περιβάλλοντος από τροχοφόρα, η περισυλλογή και εν γένει η μέριμνα για τα αδέσποτα ζώα και η δημιουργία καταφυγίων, σύμφωνα με την κείμενη νομοθεσία.

5. Η μέριμνα και η λήψη μέτρων για την προστασία και αναβάθμιση της αισθητικής των πόλεων και των οικισμών.

δ) Απασχόλησης, στον οποίο περιλαμβάνεται, ιδίως:

1. Η υλοποίηση ή η συμμετοχή σε ολοκληρωμένα τοπικά σχέδια και προγράμματα δράσης και πρωτοβουλίες για την εφαρμογή και ανάπτυξη πολιτικών προώθησης της απασχόλησης και της κοινωνικής ενσωμάτωσης διαφόρων κατηγοριών ανέργων, στο πλαίσιο των εθνικών και ευρωπαϊκών πολιτικών.

2. Προώθηση και ενίσχυση της επιχειρηματικότητας και υπηρεσιών επαγγελματικής κατάρτισης, με την ίδρυση και λειτουργία Κέντρων Επαγγελματικού Προσανατολισμού και Κέντρων Επαγγελματικής Κατάρτισης προσαρμοσμένα στις τοπικές ανάγκες και ιδιαιτερότητες και κυρίως των πληθυσμών των ορεινών, αγροτικών και νησιωτικών περιοχών, στο πλαίσιο του εθνικού και ευρωπαϊκού σχεδιασμού.

3. Συμβολή στην απορρόφηση του εργατικού δυναμικού της περιοχής τους με την ανάπτυξη συμβουλευτικών δράσεων που παρέχονται δωρεάν προς τους ανέργους, με στόχο την υποστήριξη και την ενθάρρυνσή τους για την εξεύρεση απασχόλησης, καθώς και στην προώθηση ίσων ευκαιριών πρόσβασης στην αγορά εργασίας, με τη δημιουργία Δημοτικών και Κοινοτικών Γραφείων Ενημέρωσης για την Απασχόληση, σε συνεργασία με τους αρμόδιους δημόσιους φορείς και τις επιχειρήσεις της περιοχής τους.

ε) Κοινωνικής Προστασίας και Αλληλεγγύης, στον οποίο περιλαμβάνεται, ιδίως:

1. Η εφαρμογή πολιτικών ή η συμμετοχή σε δράσεις που αποσκοπούν στην υποστήριξη και κοινωνική φροντίδα της βρεφικής και παιδικής ηλικίας και της τρίτης ηλικίας, με την ίδρυση και λειτουργία νομικών προσώπων και ιδρυμάτων όπως παιδικών και βρεφονηπιακών σταθμών, βρεφοκομείων, ορφανοτροφείων, κέντρων ανοικτής περίθαλψης και ημερήσιας φροντίδας, ψυχαγωγίας και αναψυχής ηλικιωμένων, γηροκομείων κ.λπ. και τη μελέτη και εφαρμογή σχετικών κοινωνικών προγραμμάτων.

2. Η εφαρμογή πολιτικών ή η συμμετοχή σε δράσεις και προγράμματα, που στοχεύουν στη μέριμνα, υποστήριξη και φροντίδα ευπαθών κοινωνικών

ομάδων με την παροχή υπηρεσιών υγείας και την προαγωγή ψυχικής υγείας, όπως δημιουργία δημοτικών και κοινοτικών ιατρείων, κέντρων αγωγής υγείας, υποστήριξης και αποκατάστασης ατόμων με αναπηρία, κέντρων ψυχικής υγείας, συμβουλευτικής στήριξης των θυμάτων ενδοοικογενειακής βίας και βίας κατά συνοικούντων προσώπων και κέντρων πρόληψης κατά εξαρτησιογόνων ουσιών.

3. Η μέριμνα για τη στήριξη αστέγων και οικονομικά αδύνατων δημοτών, με την παραχώρηση δημοτικών και κοινοτικών οικοπέδων σε αυτούς ή με την παροχή χρηματικών βοηθημάτων, ειδών διαβίωσης και περίθαλψης σε κατοίκους που αντιμετωπίζουν σοβαρά προβλήματα διαβίωσης κατά τις προβλέψεις αυτού του Κώδικα.

4. Η σχεδίαση, η οργάνωση, ο συντονισμός και η εφαρμογή προγραμμάτων και πρωτοβουλιών για την πρόληψη της παραβατικότητας στην περιφέρειά τους, με τη δημιουργία Τοπικών Συμβουλίων Πρόληψης Παραβατικότητας.

5. Ο σχεδιασμός και εφαρμογή προγραμμάτων ή συμμετοχή σε προγράμματα και δράσεις για την ένταξη αθίγγανων, παλιννοστούντων ομογενών, μεταναστών και προσφύγων στην κοινωνική, οικονομική και πολιτιστική ζωή της τοπικής κοινωνίας.

6. Η προώθηση και ανάπτυξη του εθελοντισμού και της κοινωνικής αλληλεγγύης με τη δημιουργία τοπικών δικτύων κοινωνικής αλληλεγγύης, εθελοντικών οργανώσεων και ομάδων εθελοντών που θα δραστηριοποιούνται για την επίτευξη των στόχων και την υποβοήθηση του έργου της κοινωνικής προστασίας και αλληλεγγύης του Δήμου και της Κοινότητας.

στ) Παιδείας, πολιτισμού και αθλητισμού, στον οποίο περιλαμβάνεται, ιδίως:

1. Η κατασκευή, διαχείριση και βελτίωση των υλικοτεχνικών υποδομών του εθνικού συστήματος της πρωτοβάθμιας και δευτεροβάθμιας Παιδείας και ιδιαίτερα η συντήρηση, η καθαριότητα και η φύλαξη των σχολικών κτιρίων.

2. Η ίδρυση και λειτουργία βιβλιοθηκών.

3. Η ίδρυση και λειτουργία κέντρων δημιουργικής απασχόλησης παιδιών.
4. Η ίδρυση και λειτουργία πάρκων κυκλοφοριακής αγωγής.
5. Η εφαρμογή πολιτικών για την ανάδειξη και προστασία του τοπικού πολιτισμού, η προβολή των πολιτιστικών αγαθών και των σύγχρονων πολιτιστικών έργων που παράγονται σε τοπικό επίπεδο, με τη δημιουργία πολιτιστικών και πνευματικών κέντρων, μουσείων, πινακοθηκών, κινηματογράφων και θεάτρων, φιλαρμονικών και σχολών διδασκαλίας μουσικής, σχολών χορού, ζωγραφικής, γλυπτικής κ.λπ., καθώς και η μελέτη και εφαρμογή πολιτιστικών προγραμμάτων.
6. Η προστασία μουσείων, μνημείων, σπηλαίων, καθώς και αρχαιολογικών και ιστορικών χώρων της περιοχής και των εγκαταστάσεων αυτών.
7. Η επισκευή, συντήρηση και αξιοποίηση παραδοσιακών και ιστορικών σχολικών κτιρίων και κτιρίων που παραχωρούνται από δημόσιους ή ιδιωτικούς φορείς.
8. Η διοργάνωση συναυλιών, θεατρικών παραστάσεων και άλλων πολιτιστικών εκδηλώσεων ή η συμμετοχή τους σε αυτά.
9. Η προώθηση πολιτιστικών ανταλλαγών, σε εθνικό, ευρωπαϊκό και διεθνές επίπεδο, σύμφωνα με την κείμενη νομοθεσία.
10. Η ανάπτυξη του πολιτιστικού τουρισμού.

ζ) Πολιτικής Προστασίας, στον οποίο περιλαμβάνεται, ιδίως:

1. Ο συντονισμός και η επίβλεψη του έργου της πολιτικής προστασίας για την πρόληψη, ετοιμότητα, αντιμετώπιση και αποκατάσταση των καταστροφών που συμβαίνουν στα διοικητικά τους όρια.
2. Η διατύπωση εισήγησης για το σχεδιασμό πολιτικής προστασίας της περιοχής τους, στο πλαίσιο του ετήσιου εθνικού σχεδιασμού και η εφαρμογή των προγραμμάτων, μέτρων και δράσεων που αφορούν την περιοχή τους στο πλαίσιο του εθνικού και περιφερειακού σχεδιασμού.
3. Η διάθεση και ο συντονισμός δράσης του απαραίτητου δυναμικού και μέσων για την πρόληψη, ετοιμότητα, αντιμετώπιση και αποκατάσταση των καταστροφών της περιφέρειάς τους.

II. Οι Δήμοι και οι Κοινότητες ασκούν, σε τοπικό επίπεδο, κρατικού χαρακτήρα αρμοδιότητες, οι οποίες τους έχουν ανατεθεί για την καλύτερη εξυπηρέτηση των πολιτών, σύμφωνα με τη σχετική νομοθεσία.

Στις αρμοδιότητες αυτές είναι, ενδεικτικά περιλαμβάνονται :

1. Η τήρηση του δημοτολογίου και του μητρώου αρρένων, η έκδοση των σχετικών πιστοποιητικών που απορρέουν από αυτό, καθώς και η τήρηση των υποχρεώσεων που απορρέουν από την κείμενη νομοθεσία για τη δημιουργία και τήρηση του Εθνικού Δημοτολογίου.
2. Η τήρηση των ληξιαρχικών βιβλίων, στα οποία καταχωρούνται τα ληξιαρχικά γεγονότα που συμβαίνουν στην περιφέρειά τους και η έκδοση αποσπασμάτων των ληξιαρχικών πράξεων.
3. Η τήρηση των υποχρεώσεων που προκύπτουν από την ισχύουσα εκλογική νομοθεσία.
4. Η τήρηση των υποχρεώσεων που προκύπτουν από την ισχύουσα νομοθεσία περί ιθαγένειας και αλλοδαπών και μετανάστευσης.
5. Η χορήγηση άδειας πολιτικού γάμου και η τέλεση των γάμων αυτών.
6. Η δημιουργία, συντήρηση και λειτουργία κοιμητηρίων και κέντρων αποτέφρωσης νεκρών, καθώς και η χορήγηση άδειας ταφής και αποτέφρωσης νεκρών.
7. Η χορήγηση, ανάκληση και αφαίρεση των αδειών ίδρυσης, λειτουργίας και εγκατάστασης των καταστημάτων και επιχειρήσεων, οι όροι λειτουργίας και εγκατάστασης των οποίων καθορίζονται από την κείμενη νομοθεσία και τους αντίστοιχους υγειονομικούς κανονισμούς και διατάξεις, καθώς και ο έλεγχος της τήρησης αυτών.

Οι αρμοδιότητες της Τοπικής Αυτοδιοίκησης διέπονται και από μια άλλη σειρά από ταξινομήσεις. Μια από αυτές είναι η διάκριση ανάμεσα σε οικείες και δοτές αρμοδιότητες. Ως οικείες αρμοδιότητες νοούνται αυτές που ασκούνται από τους ΟΤΑ αυτοτελώς και αφορούν τοπικές υποθέσεις που προαναφέρθηκαν. Δοτές είναι οι αρμοδιότητες που ασκούν οι Δήμοι και οι Κοινότητες κατ' εντολή του Κράτους ή άλλου νομικού προσώπου.

Στην περίπτωση αυτή τα όργανα του Δήμου αποτελούν διφυή χαρακτήρα γιατί δρουν (στα πλαίσια του λεγόμενου «λειτουργικού διπλασιασμού») ως κρατικά όργανα και υπόκεινται κατά συνέπεια σε ιεραρχικό έλεγχο (Χλέπας 2001). Στις δοτές αρμοδιότητες οργάνων των ΟΤΑ, γνωστές και ως «αλλότριες», η ρύθμισή τους είναι αποσπασματική και δεν ασκούνται στα πλαίσια μιας ενιαίας λογικής.⁶

Μια άλλη διάκριση των αρμοδιοτήτων των πρωτοβάθμιων ΟΤΑ είναι η διάκριση σε αποκλειστικές και συντρέχουσες. Με τον Ν. 2218/1994 έγινε ενοποίηση των αρμοδιοτήτων, και όλες εννοούνται πλέον αποκλειστικές υπέρ των ΟΤΑ, για τις υποθέσεις τοπικού χαρακτήρα. Η διάταξη αυτή συντονίζεται κατά τον πιο συνεπή πλέον τρόπο, με το Σύνταγμα που εγγυάται τεκμήριο αρμοδιότητας υπέρ των ΟΤΑ, άποψη που ενισχύει και ο ΕΧΤΑ, ο οποίος προβλέπει ότι οι αρμοδιότητες που ανατίθεται στους ΟΤΑ πρέπει να είναι πλήρεις και αποκλειστικές. (Δανόπουλος 1994 :49)

2.4 Τα όργανα των ΟΤΑ

Τα όργανα των ΟΤΑ εκλέγονται απευθείας από το λαό με άμεση, μυστική, και καθολική ψηφοφορία κάθε 4 χρόνια. Η αμεσότητα της εκλογής των οργάνων αποτελεί έκφραση λαϊκής κυριαρχίας. Και είναι μονομελή: ο Δήμαρχος ή ο αντιδήμαρχος για τους δήμους, ο Πρόεδρος και ο αντιπρόεδρος για τις κοινότητες και συλλογικά: το Δημοτικό Συμβούλιο και η Δημαρχιακή Επιτροπή, της δε κοινότητας το κοινοτικό συμβούλιο. Ο Δήμαρχος και ο Πρόεδρος εκτελούν τις αποφάσεις των δημοτικών και

⁶ Χαρακτηριστικό παράδειγμα αλλότριας αρμοδιότητας για τους δημάρχους είναι η άσκηση καθηκόντων Ληξιαρχού ή η έκδοση διάφορων πιστοποιητικών.

κοινοτικών συμβουλίων, προΐστανται των υπηρεσιών του δήμου ή της κοινότητας και τους εκπροσωπούν.

Δήμοι με πληθυσμό περισσότερο από 100.000 κατοίκους μπορεί να διαιρεθούν σε διαμερίσματα. Όργανα των διαμερισμάτων είναι το συμβούλιο του διαμερίσματος και ο πρόεδρος του. Στους Δήμους και στις Κοινότητες που συστήθηκαν με το Σχέδιο ΚΑΠΟΔΙΣΤΡΙΑΣ (Ν.2539/1997), η εδαφική περιφέρεια κάθε Ο.Τ.Α που καταργήθηκε και κάθε οικισμού που προσαρτήθηκε ονομάζεται «Τοπικό Διαμέρισμα». Προβλέπεται, επίσης, και η δυνατότητα διαίρεσης μιας περιοχής του Δήμου ή της Κοινότητας σε συνοικίες (συνοικιακά συμβούλια).

Με γνώμονα την ανάπτυξη της άμεσης δημοκρατίας σε τοπικό επίπεδο και την ενεργοποίηση του πολίτη στο πλαίσιο των τοπικών κοινωνιών, με τον νέο Δημοτικό και Κοινοτικό Κώδικα (ν.3463/2006) εισήχθησαν σημαντικοί καινοτόμοι θεσμοί. Στο πλαίσιο αυτό:

- Καθιερώνεται, για πρώτη φορά, ο θεσμός του τοπικού δημοψηφίσματος. Τούτο είναι δυνατό να διεξαχθεί είτε με πρωτοβουλία του δημοτικού και κοινοτικού συμβουλίου, είτε με λαϊκή πρωτοβουλία για θέματα που ρητά ορίζονται στον Δ.Κ.Κ.(Δημοτικός και Κοινοτικός Κώδικας).
- Συγχρόνως, εισάγεται σύστημα θεσμών συμμετοχής των πολιτών στη διαμόρφωση των αποφάσεων που λαμβάνουν τα δημοτικά και κοινοτικά συμβούλια. Στους θεσμούς αυτούς εντάσσεται και η διαβούλευση των οργάνων λήψης αποφάσεων με συλλογικούς φορείς και ενδιαφερόμενες ομάδες του πληθυσμού. Περαιτέρω, καθιερώνονται η Χάρτα Δικαιωμάτων του Δημότη, η κατάρτιση Οδηγού του Δημότη.

2.5 Συμβάσεις Διαδημοτικής συνεργασίας – Σύνδεσμοι Δήμων και Κοινοτήτων – Τ.Ε.Δ.Κ.

Οι Δήμοι και οι Κοινότητες μπορούν να συνάπτουν συνεργασίες μεταξύ τους. Ειδικότερα δυο ή παραπάνω Δήμοι ή Κοινότητες με απόφαση του καθενός Δημοτικού ή Κοινοτικού Συμβουλίου συστήνουν Σύνδεσμο για παροχή υπηρεσιών της αρμοδιότητάς τους. Την εποπτεία του Συνδέσμου ασκεί ο Γενικός Γραμματέας της Περιφέρειας ενώ όργανα των Συνδέσμων είναι το Διοικητικό Συμβούλιο, η Εκτελεστική Επιτροπή και ο Πρόεδρος.

Επίσης αναγνωρίζεται στους ΟΤΑ, στους Συνδέσμους και τα Ν.Π.Δ.Δ. της Αυτοδιοίκησης, η δυνατότητα να συνάπτουν μεταξύ τους συμβάσεις με τις οποίες να ανατίθεται η άσκηση αρμοδιοτήτων του ενός φορέα στον άλλο. Οι συμβαλλόμενοι συνάπτουν «σύμβαση διαδημοτικής συνεργασίας» συγκεκριμένης διάρκειας και σκοπού, στην οποία μπορεί να προβλέπεται ακόμη και η σύσταση πρόσθετων θέσεων προσωπικού στον οργανισμό εσωτερικής υπηρεσίας.

Τέλος, για την καλύτερη συνεργασία των ΟΤΑ έχουν συσταθεί οι Ενώσεις Δήμων και Κοινοτήτων. Οι ενώσεις αυτές είναι Ν.Π.Δ.Δ. και διακρίνονται σε τοπικές (κατά περιφέρεια νομού – Τ.Ε.Δ.Κ.) και την Κεντρική Ένωση Δήμων και Κοινοτήτων Ελλάδας και την Ένωση Νομαρχιακών Αυτοδιοικήσεων Ελλάδας. Η συμμετοχή των δήμων και κοινοτήτων στις ενώσεις αυτές είναι υποχρεωτική. Σκοπός των ενώσεων είναι η προαγωγή της αυτοδιοίκησης, η έρευνα και μελέτη σχετικών προβλημάτων, κ.λπ.

Κεφάλαιο 3. Η ΤΟΠΙΚΗ ΑΥΤΟΔΙΟΙΚΗΣΗ ΩΣ ΦΟΡΕΑΣ ΤΟΠΙΚΗΣ ΑΝΑΠΤΥΞΗΣ

3.1 Τοπική Αυτοδιοίκηση και Ανάπτυξη

Οι τεχνολογικές εξελίξεις άσκησαν έντονες επιδράσεις στις μονάδες τοπικού επίπέδου αφού συνέβαλαν αποφασιστικά στην μεταβολή της δομής όχι μόνο των μονάδων αυτών αλλά και του ρόλου τους μέσα στο γενικότερο πλαίσιο της διοικήσεως, με αποτέλεσμα οι μονάδες Τ.Α. να καταστούν φορείς της οικονομικής και κοινωνικής αλλαγής.

Το γεωγραφικό στοιχείο, ως κριτήριο οργάνωσης των μονάδων Τ.Α., άρχισε να υποκαθίσταται από νέα λειτουργικά και κοινωνιολογικά στοιχεία. Πλέον έχουμε απομακρυνθεί από την παραδοσιακή μορφή της «κοινωνίας των κοινοτήτων» και έχουμε περιέλθει στο σχήμα της «κοινωνίας τα των ενώσεων». Αποτέλεσμα όλων αυτών των εξελίξεων υπήρξε η ανάγκη εισαγωγής βασικών διαρθρωτικών μεταβολών στα συστήματα οργάνωσης και διοικήσεως, πράγμα που μας οδηγεί στην δημιουργία μεγάλων μονάδων σε όλα τα επίπεδα της Διοικήσεως.

Ο ρόλος των μονάδων Τοπικής Αυτοδιοίκησης ως βασικών αναπτυξιακών φορέων είναι σοβαρότατος κυρίως σε ότι αφορά στην προώθηση της τοπικής ανάπτυξης και τούτο διότι τόσο ο δήμος όσο και οι Κοινότητες αποτελούν τις απαραίτητες κοινωνικοοικονομικές οντότητες, μέσα στις οποίες τα άτομα πρέπει να βρίσκουν την οικονομική και κοινωνική τους ολοκλήρωση (Π. Φαναριώτης 1999: 269).

Το μέγεθος της βασικής μονάδας τοπικής αυτοδιοίκησης είναι από τα διαφιλονικούμενα θέματα διότι άλλοι εστιάζουν το ενδιαφέρον τους στο

κοινωνικό στοιχείο⁷ ενώ άλλοι εστιάζουν το ενδιαφέρον τους στο αναπτυξιακό στοιχείο το οποίο απαιτεί μεγαλύτερες περιφέρειες μονάδων της τοπικής αυτοδιοίκησης και μεγαλύτερο πληθυσμιακό υπόβαθρο. Ανάλογα το πιο κριτήριο θα επικρατήσει έχουμε και διαφορετικό πλαίσιο ανάπτυξης της τοπικής αυτοδιοίκησης.

Η τοπική αυτοδιοίκηση επιδεικνύει μια τάση για διεύρυνση της αυτονομίας της μέσα από την προσπάθειά της για διεύρυνση των αρμοδιοτήτων της επί των θεμάτων τοπικής σημασίας. Η σπουδαιότητα των προβλημάτων επιβάλλει την ένταξη των προγραμμάτων και των αποφάσεων των μονάδων τοπικού επιπέδου σε ευρύτερα αναπτυξιακά πλαίσια, τα οποία προϋποθέτουν και ευρύτερα πλαίσια άσκησης συντονισμού, εποπτείας και ελέγχου. (βλέπε διαγρ. 2.1, παράρτημα)

Η νέα αντίληψη περί της τοπικής αυτονομίας προκαλεί μεταβολές στο σύστημα συνεργασίας μεταξύ των μονάδων τοπικής αυτοδιοίκησης. Συμβάλει στην δημιουργία νέων κανόνων συνεργασίας μεταξύ της τοπικής αυτοδιοίκησης και των λοιπών οργανισμών οι οποίοι έχουν ως εξής:

- συνεργασία προς τα άνω, λόγω ανάληψης μεικτών αρμοδιοτήτων, οι οποίες προϋποθέτουν την συμμετοχή υπηρεσιών που ανήκουν τόσο στην τοπική αυτοδιοίκηση όσο και στην περιφερειακή η και την κεντρική διοίκηση

- οριζόντια συνεργασία , συνεργασία μεταξύ των μονάδων τοπικής αυτοδιοίκησης επί γενικότερων θεμάτων διατοπικού επιπέδου μέσω της σύστασης και λειτουργίας αναπτυξιακών συνδέσμων ή άλλων μορφών συνεργασίας ή συνεργασία μέσα από τη σύσταση ειδικών οργανισμών για την αντιμετώπιση ειδικών προβλημάτων συνεργασία προς τα κάτω δηλ συνεργασία μεταξύ των λοιπών οργανισμών επί τοπικού επιπέδου. (βλέπε διαγρ. 2.2, παράρτημα)

⁷ Ο Α. Τολστόι θεωρούσε την μικρή τοπική κοινότητα δηλ το χωριό (mir) ως τον πυρήνα της οργάνωσης και λειτουργίας της κοινωνίας

Σε κάθε περίπτωση πρέπει να εστιάσουμε την προσοχή μας στους πιο κάτω τομείς δράσεως της ΤΑ

- στον τομέα της οικονομικής ανάπτυξης
- στον τομέα της κοινωνικής ανάπτυξης
- στον τομέα της προστασίας του περιβάλλοντος και της ποιότητας ζωής των κατοίκων

3.2 Ο Προγραμματισμός της Τοπικής Ανάπτυξης

Ο προγραμματισμός ως διοικητική λειτουργία βρίσκεται στην πρώτη σειρά προτεραιότητας κάθε διοικητικής δραστηριότητας, τόσο στον ιδιωτικό όσο και στον δημόσιο τομέα. Ως βασική δραστηριότητα των μονάδων της τοπικής αυτοδιοίκησης καλύπτει ένα ευρύ φάσμα προβλημάτων και επηρεάζει μεγάλες κοινωνικές ομάδες. Αποτελεί πολυσήμαντη έννοια, η οποία εξειδικεύεται ανάλογα με τις ειδικότερες αποστολές του. Διακρίνουμε τον κοινωνικό προγραμματισμό, τον οικονομικό, τον χωροταξικό κ.ο.κ.

Στα πλαίσια της αποστολής των Δημοτικών και Κοινοτικών συμβουλίων περιλαμβάνεται δημιουργία κατάλληλων προϋποθέσεων, οι οποίες θα εξασφαλίσουν την αρμονική ανάπτυξη των οικισμών, μέσα στους οποίους τα ποικίλα, πολλές φορές αντικρουόμενα συμφέροντα, μπορεί να ικανοποιηθούν και να εξισορροπηθούν κατά δίκαιο και αντικειμενικό τρόπο, σύμφωνα με την βασική αρχή «μια θέση για τον καθένα και ο καθένας στην κατάλληλη γι αυτόν θέση». Στην αποστολή των Δημοτικών και Κοινοτικών συμβουλίων περιλαμβάνεται επίσης και η δημιουργία προϋποθέσεων για την δραστηριοποίηση όσο των δυνατών περισσότερων κατοίκων εντός της ευρύτερης περιοχής του Δήμου ή της Κοινότητας. Αυτό έχει την έννοια ότι ο τοπικός προγραμματισμός, δεν ασχολείται μόνο με το

παρόν, δηλαδή με την στατική αντιμετώπιση των προβλημάτων, αλλά και με την ανάπτυξη και βελτίωση των προσφερόμενων υπηρεσιών (Π. Φαναριώτης 1999:300).

Σήμερα που η ελευθερία δράσεως τόσο στον οικονομικό όσο και στον κοινωνικό τομέα έχει καταστεί το κύριο χαρακτηριστικό των κοινωνιών είναι απαραίτητο ο τοπικός προγραμματισμός να κινείται μέσα στα πλαίσια των γενικών κατευθύνσεων που προδιαγράφονται από την ανάγκη ελεύθερης δράσεως των ατόμων και την υποχρέωση της πολιτείας για δημιουργία των προϋποθέσεων οι οποίες διευκολύνουν την ελευθερία αυτή των ατόμων στην άσκησης των οικονομικών τους δραστηριοτήτων. με τα δεδομένα αυτά ο τοπικός προγραμματισμός δεν πρέπει να παρεμποδίζει τα άτομα και τους τοπικούς φορείς στην ανάπτυξη των δυνατοτήτων τους επιτοπίως, πράγμα το οποίο άλλωστε αποτελεί και το κίνητρο για κάθε δημιουργική προσπάθεια. (Π. Φαναριώτης 1999)

Πρέπει να επισημάνουμε ότι ο τοπικός προγραμματισμός, ως εκ της αποστολής του, περιορίζεται κυρίως στην δημιουργία κατάλληλης υποδομής, η οποία θεωρείται αναγκαία για την ανάπτυξη, σε συνδυασμό με την προαγωγή ορισμένων τομέων της τοπικής οικονομίας.

Ως διοικητική διαδικασία κινείται μέσα σε ορισμένα πλαίσια, τα οποία προσδιορίζονται από το υφιστάμενο συνταγματικό και νομοθετικό πλαίσιο της χώρας. Από αυτό πηγάζουν οι βασικές αρχές που διέπουν την κατάρτιση και εφαρμογή των προγραμμάτων τοπικής ανάπτυξης. (βλέπε διαγρ. 2.3, παράρτημα)

3.3 Η χρηματοδότηση της Τοπικής Ανάπτυξης

3.3.1 Το θεσμικό πλαίσιο για τα οικονομικά των ΟΤΑ

Το Σύνταγμα στο άρθρο 102 παρ. 5 αναφέρει:

«Το Κράτος λαμβάνει τα νομοθετικά, κανονιστικά και δημοσιονομικά μέτρα που απαιτούνται για την εξασφάλιση της οικονομικής αυτοτέλειας και των πόρων που είναι αναγκαίοι για την εκπλήρωση της αποστολής και την άσκηση των αρμοδιοτήτων των οργανισμών τοπικής αυτοδιοίκησης με ταυτόχρονη διασφάλιση της διαφάνειας κατά τη διαχείριση των πόρων αυτών. Νόμος ορίζει τα σχετικά με την απόδοση και κατανομή, μεταξύ των οργανισμών τοπικής αυτοδιοίκησης, των φόρων ή τελών που καθορίζονται υπέρ αυτών και εισπράττονται από το κράτος. Κάθε μεταβίβαση αρμοδιοτήτων από κεντρικά ή περιφερειακά όργανα του κράτους προς την τοπική αυτοδιοίκηση συνεπάγεται και τη μεταφορά των αντίστοιχων πόρων. Νόμος ορίζει τα σχετικά με τον καθορισμό και την είσπραξη τοπικών εσόδων απευθείας από τους οργανισμούς τοπικής αυτοδιοίκησης».

Ο Ευρωπαϊκός Χάρτης Τοπικής Αυτονομίας στο άρθρο 9 (Ν. 1850/89) προβλέπει:

«Οι Ο.Τ.Α. έχουν δικαίωμα, στο πλαίσιο της εθνικής οικονομικής πολιτικής, σε επαρκείς ίδιους πόρους, τους οποίους μπορούν να διαθέτουν ελεύθερα κατά την άσκηση των αρμοδιοτήτων τους. Οι πόροι των Ο.Τ.Α. πρέπει να είναι ανάλογοι με τις αρμοδιότητες που προβλέπονται από το Σύνταγμα ή το νόμο και τουλάχιστον ένα μέρος των οικονομικών τους πόρων πρέπει να προέρχεται από τοπικούς φόρους και τέλη, το ύψος των οποίων έχουν το δικαίωμα να ορίζουν μέσα στα όρια του νόμου».

Προβλέπεται ακόμα η εναρμόνιση των πόρων με την πραγματική εξέλιξη του κόστους άσκησης των αρμοδιοτήτων, καθώς και η προστασία των

ασθενέστερων οικονομικά Ο.Τ.Α. Τέλος, κατοχυρώνεται το δικαίωμα των Ο.Τ.Α. να εκφράζουν τη γνώμη τους «με κατάλληλο τρόπο, όσον αφορά τους τρόπους παροχής σε αυτούς των κατανεμόμενων πόρων, οι οποίοι, στο μέτρο του δυνατού, δεν πρέπει να προορίζονται για τη χρηματοδότηση ειδικών σχεδίων, αλλά να σέβονται τη θεμελιώδη ελευθερία της πολιτικής των Ο.Τ.Α. στα δικά τους πεδία αρμοδιότητας».

3.3.2 Οικονομική διαχείριση των Ο.Τ.Α.

Τα αιρετά όργανα των Δήμων, έχουν τις ακόλουθες αρμοδιότητες, προς την οικονομική διοίκηση:

Το Δημοτικό Συμβούλιο αποφασίζει για κάθε θέμα σχετικό με τις αρμοδιότητες του, εκτός από τα θέματα που ανήκουν στην αρμοδιότητα του Δημάρχου ή της Δημοκρατικής Επιτροπής. Σε οικονομικά θέματα αποφασίζει κυρίως για:

- α) Τον ετήσιο προϋπολογισμό και απολογισμό του Δήμου, των δημοτικών ιδρυμάτων και των λοιπών νομικών προσώπων.
- β) Την επιβολή φόρων, τελών και δικαιωμάτων.
- γ) Την εκποίηση, εκμίσθωση δημοτικών ακινήτων και την αγορά, μίσθωση ακινήτων.
- δ) Τη σύναψη δανείων.
- ε) Την ίδρυση και λειτουργία δημοτικών επιχειρήσεων και Ν.Π.Δ.Δ.

Η Δημοκρατική Επιτροπή είναι αποφασιστικό όργανο και έχει τις εξής αρμοδιότητες:

α) Συντάσσει τον προϋπολογισμό του δήμου, προελέγχει τον απολογισμό, τον ισολογισμό και τα αποτελέσματα χρήσεως,

β) Αποφασίζει για τη διάθεση των πιστώσεων που είναι εγγεγραμμένες στον προϋπολογισμό.

γ) Καταρτίζει τους όρους, συντάσσει τις διακηρύξεις, διεξάγει και κατακυρώνει όλες τις δημοπρασίες.

δ) Μελετά την ανάγκη σύναψης δανείων, καταρτίζει τους όρους και εισηγείται στο δημοτικό συμβούλιο.

ε) Αποφασίζει για την άσκηση όλων των ένδικων μέσων, την υποβολή προσφυγών στις διοικητικές αρχές, την αποδοχή κληρονομιών και δωρεών.

Ο Δήμαρχος

α) Εκτελεί τις αποφάσεις του δημοτικού συμβουλίου, της δημορχιακής επιτροπής και υπογράφει τις συμβάσεις που συνάπτει ο Δήμος. Εκπροσωπεί το Δήμο στα δικαστήρια και σε κάθε δημόσια αρχή.

β) Ορίζει τους Αντιδημάρχους, τους μεταβιβάζει αρμοδιότητες του και είναι προϊστάμενος των υπηρεσιών του Δήμου.

γ) Συνυπογράφει τα χρηματικά εντάλματα πληρωμής των δαπανών, οι οποίες έχουν εκκαθαριστεί από την αρμόδια υπηρεσία του Δήμου.

δ) Ασκει τις αρμοδιότητες που του αναθέτουν ειδικές διατάξεις του Κώδικα ή άλλοι νόμοι.

3.3.3 Ο δημοτικός προϋπολογισμός

Ο δημοτικός προϋπολογισμός είναι η απόφαση του Δημοτικού ή Κοινοτικού Συμβουλίου -διοικητική πράξη- με την οποία προσδιορίζονται τα έσοδα και καθορίζονται τα όρια των εξόδων για κάθε οικονομικό έτος.

Έσοδα του προϋπολογισμού θεωρούνται:

- Τα ποσά που βεβαιώνονται στη διάρκεια του έτους, άσχετα από το έτος στο οποίο ανάγονται.
- Τα εισπραττόμενα ποσά που η βεβαίωση τους είχε ήδη συντελεστεί στα προηγούμενα έτη.

Έξοδα του προϋπολογισμού θεωρούνται οι υποχρεώσεις του Ο.Τ.Α. προς τρίτους, είτε από συμβάσεις είτε από κάθε άλλη οφειλή, οι οποίες καθίστανται απαιτητές κατά τη διάρκεια του έτους.

Στον προϋπολογισμό εγγράφονται μόνο έσοδα και έξοδα που προβλέπονται από διατάξεις νόμων, καθώς και δαπάνες που εξυπηρετούν τις λειτουργικές ανάγκες των Ο.Τ.Α. ή συντελούν στην εκπλήρωση της αποστολής τους. Ο προϋπολογισμός συντάσσεται για ένα οικονομικό - ημερολογιακό έτος, η χρονική περίοδος που περιλαμβάνει τις διαχειριστικές και λογιστικές πράξεις, που έχουν σχέση με τα έσοδα, τα έξοδα, και τα περιουσιακά στοιχεία των Ο.Τ.Α., είναι υποχρεωτικά ισοσκελισμένος, εγγράφονται όλα τα έσοδα και έξοδα και τα ποσά πρέπει να είναι σωστά, να μη δημιουργούν σύγχυση και ασάφειες και να διευκολύνουν τον έλεγχο από το δημοτικό συμβούλιο, τους πολίτες και την περιφερειακή διοίκηση. Οι εκτιμήσεις και οι προβλέψεις πρέπει να επαληθεύονται, όσο το δυνατόν περισσότερο, στο τέλος του έτους.

3.3.4 Έσοδα - έξοδα (δαπάνες)

Τα έσοδα των πρωτοβάθμιων Ο.Τ.Α. διακρίνονται σε:

- 1) τακτικά, που προέρχονται από:
 - θεσμοθετημένους υπέρ αυτών πόρους,
 - εισοδήματα της κινητής και ακίνητης περιουσίας,

- ανταποδοτικά τέλη και δικαιώματα,
 - φόρους, τέλη, δικαιώματα και εισφορές
 - τοπικά δυνητικά τέλη και εισφορές
- 2) έκτακτα, που προέρχονται από:
- δάνεια, δωρεές, κληροδοτήματα,
 - διάθεση, εκποίηση και γενικά εκμετάλλευση περιουσιακών στοιχείων
 - συμμετοχή σε επιχειρηματική δραστηριότητα
 - πρόστιμα, διοικητικές κυρώσεις και από κάθε άλλη πηγή.

Οι δαπάνες (έξοδα) διακρίνονται σε:

1) υποχρεωτικές, που εγγράφονται κατά προτεραιότητα στον προϋπολογισμό και περιλαμβάνουν όλα τα έξοδα διοίκησης, τα τοκοχρεολύσια, τις ετήσιες εισφορές σε Ν.Π.Δ.Δ. και συνδέσμους, τις δαπάνες υλοποίησης συμβάσεων κ.ά. Οι δαπάνες αυτές πληρώνονται κατά προτεραιότητα από τα έσοδα και μόνον εφόσον τα τελευταία επαρκούν, μπορούν να πραγματοποιηθούν άλλες.

2) προαιρετικές, στις οποίες εντάσσεται κάθε άλλη δαπάνη που προβλέπεται από διάταξη νόμου ή εξυπηρετεί λειτουργικές ανάγκες των Ο.Τ.Α. ή συντελεί στην εκπλήρωση της αποστολής τους.

Ίδια Έσοδα

Τα έσοδα αυτά συμβάλλουν σημαντικά στην οικονομική αυτοδυναμία των Ο.Τ.Α., επειδή το ύψος τους εξαρτάται από την αποφασιστικότητα των αιρετών οργάνων να τα επιβάλουν και από την ικανότητα των οικονομικών υπηρεσιών να τα βεβαιώσουν και να τα εισπράξουν. Σε όσους Δήμους τα έσοδα αυτά υπερβαίνουν το 50% των συνολικών τους εσόδων, παρατηρείται υψηλό ποσοστό αυτοχρηματοδότησης κυρίως των λειτουργικών δαπανών, αλλά και υπολογίσιμου τμήματος των επενδύσεων τους.

1) Δημοτικός Φόρος είναι η υποχρεωτική χρηματική εισφορά των φυσικών

και νομικών προσώπων προς την Τ.Α., χωρίς άμεση και ειδική αντιπαροχή της τελευταίας προς αυτά. Στοιχεία του φόρου είναι η χρηματική καταβολή, ο υποχρεωτικός της χαρακτήρας και η μη παροχή συγκεκριμένης υπηρεσίας από την Τ.Α.

2) Τέλος είναι η υποχρεωτική χρηματική εισφορά προς την Τ.Α. έναντι ειδικού ανταλλάγματος το οποίο αντιστοιχεί σε συγκεκριμένη παροχή αγαθού ή υπηρεσίας. Το στοιχείο που διαφοροποιεί το φόρο από το τέλος είναι η σχέση ανταλλάγματος και εισφοράς που πρέπει να είναι ανάλογη του οφέλους που απολαμβάνει ο φορολογούμενος (ανταποδοτικός χαρακτήρας).

3) Δικαίωμα είναι η υποχρεωτική χρηματική εισφορά έναντι ειδικού ανταλλάγματος το οποίο αντιστοιχεί σε παροχή αγαθού ή υπηρεσίας, ανεξάρτητα από τη χρήση τους. Διαφοροποιείται από το τέλος επειδή δεν είναι ανταποδοτικό και στη μη απαραίτητη χρήση του αγαθού ή υπηρεσίας.

4) Εισφορά είναι η υποχρεωτική χρηματική εισφορά έναντι ειδικού ανταλλάγματος μεγαλύτερης αξίας το οποίο αντιστοιχεί σε συγκεκριμένη παροχή αγαθού ή υπηρεσίας (π.χ. πολεοδομικές εφαρμογές). Διαφοροποιείται από το τέλος στο ύψος της, που είναι μικρότερο του οφέλους που απολαμβάνει ο φορολογούμενος.

3.3.5. Επιχορηγήσεις

Οι επιχορηγήσεις διακρίνονται σε:

- τακτικές ή έκτακτες, με βάση την περιοδικότητα και τη θεσμική τους κατοχύρωση,
- γενικές ή ειδικές, ανάλογα με τον προορισμό των σχετικών εσόδων (δαπάνες κάθε είδους ή συγκεκριμένες δαπάνες).

Οι τακτικές επιχορηγήσεις διευκολύνουν τον οικονομικό προγραμματισμό των Ο.Τ.Α. και οι γενικές δεν θίγουν την οικονομική και διοικητική τους αυτοτέλεια. Αποτελούν το κυριότερο μέσο που έχει στη διάθεση της η κεντρική διοίκηση για να χρηματοδοτεί γενικά τους Ο.Τ.Α., να ενισχύει τους οικονομικά αδύναμους και να προωθεί την οικονομική της πολιτική.

Οι έκτακτες επιχορηγήσεις θα έπρεπε να καλύπτουν μόνο απρόβλεπτες, επείγουσες και συναφείς ανάγκες. Η χρησιμοποίησή τους σε μόνιμη βάση εντείνει την εξάρτηση των Ο.Τ.Α. από το κράτος και τις περισσότερες φορές είτε δεν επιτυγχάνουν τους στόχους τους, είτε η αποτελεσματικότητά τους είναι περιορισμένη.

Οι ειδικές επιχορηγήσεις χρησιμοποιούνται για να προωθηθούν κρατικές πολιτικές στην Τοπική Αυτοδιοίκηση ή για να ενισχυθεί η παροχή συγκεκριμένων υπηρεσιών από τους Ο.Τ.Α. Η ευρεία χρησιμοποίησή εκτάκτων και ειδικών επιχορηγήσεων αποτελεί κλασικό παράδειγμα συγκεντρωτικής δημοσιονομικής διαχείρισης.

2.3.6 Κεντρικοί Αυτοτελείς Πόροι (Κ.Α.Π.)

Με το Νόμο 1828/1989 το σύστημα των κρατικών επιχορηγήσεων προς την πρωτοβάθμια Τοπική Αυτοδιοίκηση συνδέθηκε άμεσα με την απόδοση συγκεκριμένων φόρων και τελών. Η μεταρρύθμιση αυτή είχε ως αποτέλεσμα αφενός μεν τον ετήσιο προσδιορισμό του ύψους της κρατικής επιχορήγησης με αντικειμενικά και μετρήσιμα κριτήρια (αποδόσεις φόρων), αφετέρου δε τη σύνδεση της τελευταίας με τις δημοσιονομικές - φορολογικές πολιτικές και μέτρα που προωθούσε η κεντρική διοίκηση, είτε αυτόνομα είτε με βάση τις κατευθύνσεις του Συμφώνου Σταθερότητας και Ανάπτυξης της Ευρωπαϊκής Ένωσης.

Με το σύστημα αυτό οι κρατικοί πόροι που κατανέμονται στους Ο.Τ.Α. παραμένουν στην ευθύνη της κεντρικής διοίκησης (κεντρικοί), ενώ το ύψος τους δεν εξαρτάται πλέον από συγκυριακές πολιτικές αποφάσεις κυβερνητικών οργάνων αλλά από τη δυναμικότητα των συγκεκριμένων φόρων και τελών (αυτοτελείς).

Οι Κ.Α.Π προέρχονται από τις παρακάτω πηγές φορολογικών εσόδων:

- 1) Ποσοστό 20% των συνολικών ετήσιων καθαρών εισπράξεων από το φόρο εισοδήματος φυσικών και νομικών προσώπων (Φ.Ε.Φ.Ν.Π.).
- 2) Ποσοστό 50% από τα ετήσια τέλη κυκλοφορίας των αυτοκινήτων.
- 3) Ποσοστό 3% από τις συνολικές εισπράξεις του φόρου μεταβίβασης ακινήτων.
- 4) Ποσοστό 20% των συνολικών ετήσιων καθαρών εισπράξεων από το φόρο στους τόκους των τραπεζικών καταθέσεων.

Το προϊόν των Κεντρικών Αυτοτελών Πόρων κατανέμεται κάθε χρόνο σε τρεις κατηγορίες, με βάση τις σχετικές νομοθετικές ρυθμίσεις:

α) Το ένα τρίτο (1/3) των εσόδων που προέρχονται από το 20% του Φ.Ε.Φ.Ν.Π. εγγράφεται στον προϋπολογισμό δημόσιων επενδύσεων, διατίθεται για τη χρηματοδότηση επενδυτικών δραστηριοτήτων των Ο.Τ.Α. και ονομάζεται «Συλλογική Απόφαση Τοπικής Αυτοδιοίκησης (Σ.Α.Τ.Α.)».

β) Το υπόλοιπο ποσό των Κ.Α.Π. (2/3 του Φ.Ε.Φ.Ν.Π., τέλη κυκλοφορίας, φόρος μεταβίβασης ακινήτων) εγγράφεται στον τακτικό προϋπολογισμό, αποτελεί γενικό έσοδο των Ο.Τ.Α. και μπορεί να διατεθεί για οποιαδήποτε δαπάνη.

γ) Από το 2005, παρακρατείται ένα μέρος των Κ.Α.Π. για τη χρηματοδότηση του αναπτυξιακού προγράμματος «ΘΗΣΕΑΣ», που διαδέχθηκε το Ειδικό Πρόγραμμα Τοπικής Αυτοδιοίκησης (Ε.Π.Τ.Α.) (1998-2004). Συγκεκριμένα αποδίδονται στο πρόγραμμα αυτό το 25% της Σ.Α.Τ.Α., το 10% των Κ.Α.Π., το 80% των εσόδων από το 20% του φόρου στους τόκους των τραπεζικών καταθέσεων.

δ) Τα υπόλοιπα της Σ.Α.Τ.Α. και των Κ.Α.Π., όπως διαμορφώνονται τελικά, κατανέμονται στους Ο.Τ.Α. με δύο ξεχωριστές κοινές υπουργικές αποφάσεις των Υπουργών Οικονομίας και Οικονομικών και Εσωτερικών, Δημόσιας Διοίκησης και Αποκέντρωσης, που εκδίδονται ύστερα από πρόταση της ΚΕΔΚΕ. Στη συνέχεια οι Κ.Α.Π. κατανέμονται, μέσω του Τ.Π.Δ., στους Ο.Τ.Α. κάθε μήνα (τακτική επιχορήγηση), ενώ η Σ.Α.Τ.Α. κάθε τετράμηνο.

Οι δύο αποφάσεις κατανομής περιλαμβάνουν γενικές και ειδικές επιχορηγήσεις που κατανέμονται με ξεχωριστές διαδικασίες και κριτήρια κατανομής στους Ο.Τ.Α. Οι γενικές και ορισμένες ειδικές έχουν θεσμοθετηθεί μέσω διάφορων νόμων, ενώ πολλές ειδικές επιχορηγήσεις αποτελούν προϊόν κάλυψης αναγκών Ο.Τ.Α. Επίσης κάποιες θεσμοθετημένες ειδικές επιχορηγήσεις αφορούν αρμοδιότητες που έχουν μεταβιβαστεί στους Ο.Τ.Α. και το κόστος άσκησης τους πρέπει, με βάση την επιταγή του Συντάγματος, να καλύπτεται από το κράτος.

3.3.7 Ο προϋπολογισμός ως εργαλείο προγραμματισμού

Το οικονομικό - διαχειριστικό - λογιστικό σύστημα των Δήμων και των Κοινοτήτων, που ίσχυε τα τελευταία σαράντα χρόνια, μετά τις μεγάλες αλλαγές που μεσολάβησαν στη δομή, τις αρμοδιότητες και τις λειτουργίες των πρωτοβάθμιων Ο.Τ.Α., δεν τους επέτρεπε να ασκήσουν αποτελεσματικά τις αρμοδιότητες τους και να ανταποκριθούν στις αναπτυξιακές και κοινωνικές ανάγκες των τοπικών κοινωνιών.

Δεν αποτελούσε εργαλείο διοίκησης, προγραμματισμού και παρακολούθησης των δραστηριοτήτων τους και δυσχέραινε σημαντικά τις προγραμματικές και ελεγκτικές αρμοδιότητες της κεντρικής και

περιφερειακής διοίκησης. Δημιουργούσε επίσης πρόσθετες δυσκολίες στην αξιοποίηση των προγραμμάτων και χρηματοδοτήσεων από την Ευρωπαϊκή Ένωση.

Η κατάρτιση του προϋπολογισμού δεν είχε το χαρακτήρα της ανάληψης δεσμευτικών οικονομικών υποχρεώσεων για τις δημοτικές αρχές, που από το βαθμό επίτευξης τους θα κριθεί η αποτελεσματικότητα των αιρετών οργάνων και του υπηρεσιακού μηχανισμού. Η παρακολούθηση του, τις περισσότερες φορές, γινόταν για να διαπιστώνεται η υπέρβαση ή όχι κάποιων κονδυλίων και να δημιουργείται η εντύπωση ότι ασκείται κάποιας μορφής έλεγχος.

Η σύνταξη του δεν προσδιοριζόταν με βάση τις δυνατότητες πραγματοποίησης εσόδων και στη συνέχεια μέσω αυτών, τη χρηματοδότηση των δραστηριοτήτων. Πολύ συχνά τα έσοδα και οι δαπάνες υπερεκτιμούνταν, ώστε να αποφεύγονται τυχόν τροποποιήσεις.

Τα τελευταία χρόνια μεσολάβησαν πολλές αλλαγές με στόχο τον εκσυγχρονισμό του, όπως:

1. Η εισαγωγή του διπλογραφικού λογιστικού συστήματος απετέλεσε το δεύτερο βήμα για τον εκσυγχρονισμό της οικονομικής διοίκησης και διαχείρισης (Π.Δ. 315/1999 - Υ.Α. 4604/2005). Εκπονήθηκε ένα ολοκληρωμένο πρόγραμμα δράσης, με τη συνεργασία ΥΠΕΣΔΔΑ - ΚΕΔΚΕ - ΕΕΤΑΑ και εφαρμόζεται πλέον από το 90% των υπόχρεων Δήμων (με πληθυσμό πάνω από 5.000 κατοίκους).

2. Το δεύτερο σημαντικό βήμα αφορά το νέο τύπο προϋπολογισμού που εκκρεμούσε από το 1970 και εγκρίθηκε το 2004 .

3. Οι διαδικασίες κατάρτισης και έγκρισης του προϋπολογισμού / απολογισμού έγιναν πιο ουσιαστικές και λειτουργικές.

Ο προϋπολογισμός αποτελεί τον κυριότερο τοπικό δημοσιονομικό θεσμό που χρησιμοποιούν οι Ο.Τ.Α. για να υλοποιήσουν τα προγράμματα δράσης και να ασκήσουν τις αρμοδιότητες τους.

Ο προϋπολογισμός περιλαμβάνει τις δραστηριότητες που προγραμματίζει ένας Ο.Τ.Α. για ορισμένη περίοδο (ετήσια), για τις οποίες σκοπεύει να

δαπανήσει έσοδα που υπολογίζει να εισπράξει από διάφορες πηγές Αποτελεί λοιπόν απαραίτητο εργαλείο για την ορθολογική διαχείριση των οικονομικών των Ο.Τ.Α.

Στον προϋπολογισμό ενσωματώνονται σε ετήσια βάση οι στόχοι των αιρετών οργάνων και εξειδικεύονται ποσοτικά οι τοπικές πολιτικές, τις οποίες θα υλοποιήσουν τα εκτελεστικά όργανα και ο υπηρεσιακός μηχανισμός. Καταγράφονται επίσης οι συγκεκριμένες πηγές εσόδων και χρηματοδότησης των παραπάνω στόχων και πολιτικών. Ο προϋπολογισμός αποτελεί λοιπόν ένα ετήσιο πρόγραμμα εσόδων και δαπανών, ο βαθμός υλοποίησης του οποίου αποτελεί κριτήριο ορθής κατάρτισης και αποτελεσματικότητας των αιρετών οργάνων και των υπηρεσιών των Ο.Τ.Α.

3.4 Επιχειρηματική Δραστηριότητα των Μονάδων Τοπικής Αυτοδιοίκησης

Οι Δήμοι και οι Κοινότητες μπορούν να ιδρύουν δημοτικές ή κοινοτικές επιχειρήσεις μόνοι τους ή από κοινού με άλλους Δήμους ή Κοινότητες, ή με φυσικά πρόσωπα ή με ήδη υπάρχουσες επιχειρήσεις. (Πουλής 2003) Για την σύσταση των επιχειρήσεων απαιτείται απόφαση των δημοτικών ή κοινοτικών συμβουλίων, ενώ την σχετική πράξη ίδρυσής τους εκδίδει ο Υπουργός ΕΣΔΔΑ. Όργανα διοίκησης των επιχειρήσεων αυτών είναι το Διοικητικό Συμβούλιο.

ΜΕΡΟΣ Β
ΠΡΟΕΚΤΑΣΗ ΤΗΣ ΤΟΠΙΚΗΣ ΑΝΑΠΤΥΞΗΣ -
ΤΟ ΕΙΔΙΚΟ ΑΝΑΠΤΥΞΙΑΚΟ ΠΡΟΓΡΑΜΜΑ
ΤΗΣ ΤΟΠΙΚΗΣ ΑΥΤΟΔΙΟΙΚΗΣΗΣ -
ΠΡΟΓΡΑΜΜΑ «ΘΗΣΕΑΣ»

Κεφάλαιο 4. ΤΟ ΕΙΔΙΚΟ ΑΝΑΠΤΥΞΙΑΚΟ ΠΡΟΓΡΑΜΜΑ ΤΗΣ ΤΟΠΙΚΗΣ ΑΥΤΟΔΙΟΙΚΗΣΗΣ «ΘΗΣΕΑΣ»

4.1 Σκοπός και διάρκεια του Προγράμματος «ΘΗΣΕΑΣ»

Το Νέο Αναπτυξιακό Πρόγραμμα της Τοπικής Αυτοδιοίκησης (Πρόγραμμα «ΘΗΣΕΑΣ») καταρτίστηκε για την υποστήριξη των οργανισμών τοπικής αυτοδιοίκησης (Ο.Τ.Α.) πρώτου βαθμού, ως προς την πραγματοποίηση επενδύσεων τοπικής ανάπτυξης, καθώς και για τη βελτίωση της ποιότητας των υφιστάμενων υποδομών και των παρεχόμενων υπηρεσιών με γνώμονα την αρμονική, ισόρροπη βιώσιμη ανάπτυξη.

Ορίστηκε από την Επιτροπή της παρ. 1 του άρθρου 9 αυτού του νόμου με στόχο: α. το συντονισμό του συνόλου των επί μέρους πολιτικών που εφαρμόζονται για τους Ο.Τ.Α. πρώτου βαθμού, με κατεύθυνση την ενίσχυση του αναπτυξιακού τους ρόλου και των μεταξύ τους συνεργασιών, β. την ορθολογική αξιοποίηση των χρηματοδοτήσεων που κατευθύνονται στους Ο.Τ.Α. πρώτου βαθμού, έτσι ώστε να βελτιώνεται η αποδοτικότητά τους, και γ. την ενίσχυση της αποτελεσματικότητας των Ο.Τ.Α. πρώτου βαθμού.

Έχει πενταετή διάρκεια (2005-2009), και πήρε παράταση, με απόφαση του Υπουργικού Συμβουλίου, για δύο επιπλέον έτη (2005-2011).

4.2 Περιεχόμενο του Προγράμματος «ΘΗΣΕΑΣ»

Το Πρόγραμμα «ΘΗΣΕΑΣ» συντίθεται από τα ακόλουθα Υποπρογράμματα και Μέτρα:

A. Υποπρόγραμμα

1 «Οργάνωση και ανάπτυξη των υπηρεσιών των οργανισμών τοπικής αυτοδιοίκησης» για τους Ο.Τ.Α. πρώτου βαθμού: Υποστηρικτικές δράσεις οργάνωσης και ανάπτυξης των υπηρεσιών τους, χρηματοδότηση πολιτικών συνολικής υποστήριξής τους και εκπόνηση των αναγκαίων μελετών, αντιμετώπιση ειδικών, έκτακτων και επειγουσών αναγκών, οριζόντιες πολιτικές. Το Υποπρόγραμμα 1 περιλαμβάνει τα ακόλουθα Μέτρα:

Μέτρο 1.1: Κατάρτιση Επιχειρησιακών Προγραμμάτων.

Μέτρο 1.2: α. Μελέτες οργάνωσης και ανάπτυξης των υπηρεσιών των Ο.Τ.Α.. β. Υποστήριξη της προσυμβατικής διαδικασίας των συμπράξεων Ο.Τ.Α. με ιδιώτες (προκαταρκτικές μελέτες σκοπιμότητας χρήσης της μεθόδου, διαγωνιστική διαδικασία επιλογής ιδιωτών - επενδυτών, κατάρτιση συμβάσεων).

Μέτρο 1.3: Έργα οργάνωσης και ανάπτυξης των υπηρεσιών των Ο.Τ.Α..

Μέτρο 1.4: Μηχανοργάνωση των Ο.Τ.Α. και εφαρμογή τεχνολογιών πληροφορικής.

Μέτρο 1.5: Συμπράξεις των Ο.Τ.Α. με τον ιδιωτικό τομέα, με αντικείμενο αναφερόμενο σε δράσεις του Υποπρογράμματος 1.

Μέτρο 1.6: Οριζόντιες δράσεις.

Μέτρο 1.7: Αντιμετώπιση ειδικών, έκτακτων και επειγουσών λειτουργικών δαπανών.

Μέτρο 1.8: Συμμετοχή σε κοινοτικά προγράμματα και κοινοτικές πρωτοβουλίες που χρηματοδοτούνται από τα κεντρικά όργανα της Ευρωπαϊκής Ένωσης.

B. Υποπρόγραμμα 2

«Τοπική ανάπτυξη και προστασία περιβάλλοντος» για τους Ο.Τ.Α. πρώτου βαθμού: Υποστηρικτικές δράσεις των Μέτρων του Υποπρογράμματος, απαλλοτριώσεις, χρηματοδότηση της μελέτης, κατασκευής, βελτίωσης και συντήρησης έργων τεχνικών υποδομών, προστασίας του περιβάλλοντος και αναβάθμισης της ποιότητας ζωής, καθώς και λοιπών επενδύσεων τοπικής ανάπτυξης, προμήθεια μηχανολογικού εξοπλισμού και οχημάτων, οριζόντιες πολιτικές. Το Υποπρόγραμμα 2 περιλαμβάνει τα ακόλουθα Μέτρα:

Μέτρο 2.1: α. Μελέτες β. Υποστήριξη της προσυμβατικής διαδικασίας των συμπράξεων Ο.Τ.Α. με ιδιώτες (προκαταρκτικές μελέτες σκοπιμότητας χρήσης της μεθόδου, διαγωνιστική διαδικασία επιλογής ιδιωτών - επενδυτών, κατάρτιση συμβάσεων).

Μέτρο 2.2: Συγκοινωνιακά έργα - Μεταφορές.

Μέτρο 2.3: Ύδρευση.

Μέτρο 2.4: Αποχέτευση - Επεξεργασία λυμάτων.

Μέτρο 2.5: Διαχείριση απορριμμάτων.

Μέτρο 2.6: Οικισμοί.

Μέτρο 2.7: Εγγειοβελτιωτικά - Αντιπλημμυρικά έργα.

Μέτρο 2.8: Υποστήριξη οικονομικών δραστηριοτήτων.

Μέτρο 2.9: Τεχνικός και μηχανολογικός εξοπλισμός των Ο.Τ.Α..

Μέτρο 2.10: Απαλλοτριώσεις ακινήτων.

Μέτρο 2.11: Συμπράξεις των Ο.Τ.Α. με τον ιδιωτικό τομέα, με αντικείμενο αναφερόμενο σε δράσεις του Υποπρογράμματος 2.

Μέτρο 2.12: Ενίσχυση των διαδημοτικών συνεργασιών και των συνεργασιών των Ο.Τ.Α. πρώτου βαθμού σε εθνικό, ευρωπαϊκό και διεθνές επίπεδο, καθώς και της συμμετοχής σε κοινοτικά προγράμματα και κοινοτικές πρωτοβουλίες που χρηματοδοτούνται από τα κεντρικά όργανα της Ευρωπαϊκής Ένωσης, με αντικείμενο αναφερόμενο σε δράσεις του Υποπρογράμματος 2.

Μέτρο 2.13: Οριζόντιες δράσεις.

Μέτρο 2.14: Αντιμετώπιση έκτακτων και επείγουσών αναγκών.

Γ. Υποπρόγραμμα 3

«Κοινωνικές και πολιτιστικές υποδομές και δραστηριότητες» για τους Ο.Τ.Α. πρώτου βαθμού: Υποστηρικτικές δράσεις των Μέτρων του Υποπρογράμματος, χρηματοδότηση απαλλοτριώσεων, μελέτης, κατασκευής, βελτίωσης και συντήρησης διοικητικών, κοινωνικών, αθλητικών και πολιτιστικών υποδομών και σχετικών προγραμμάτων, χρηματοδότηση έργων διοικητικής εξυπηρέτησης, οριζόντιες πολιτικές. Το Υποπρόγραμμα 3 περιλαμβάνει τα ακόλουθα Μέτρα:

Μέτρο 3.1: α. Μελέτες β. Υποστήριξη της προσυμβατικής διαδικασίας των συμπράξεων Ο.Τ.Α. με ιδιώτες (προκαταρκτικές μελέτες σκοπιμότητας χρήσης της μεθόδου, διαγωνιστική διαδικασία επιλογής ιδιωτών - επενδυτών, κατάρτιση συμβάσεων).

Μέτρο 3.2: Υποδομές και έργα διοικητικής εξυπηρέτησης.

Μέτρο 3.3: Υγεία - Πρόνοια - Αντιμετώπιση κοινωνικού αποκλεισμού.

Μέτρο 3.4: Αθλητισμός.

Μέτρο 3.5: Πολιτισμός.

Μέτρο 3.6: Εκπαίδευση - κατάρτιση.

Μέτρο 3.7: Προγράμματα νέας γενιάς.

Μέτρο 3.8: Απαλλοτριώσεις ακινήτων.

Μέτρο 3.9: Συμπράξεις των Ο.Τ.Α. με τον ιδιωτικό τομέα, με αντικείμενο αναφερόμενο σε δράσεις του Υποπρογράμματος 3.

Μέτρο 3.10: Ενίσχυση των διαδημοτικών συνεργασιών και των συνεργασιών των Ο.Τ.Α. πρώτου βαθμού σε εθνικό, ευρωπαϊκό και διεθνές επίπεδο, καθώς και της συμμετοχής σε κοινοτικά προγράμματα και κοινοτικές πρωτοβουλίες που χρηματοδοτούνται από τα κεντρικά όργανα

της Ευρωπαϊκής Ένωσης, με αντικείμενο αναφερόμενο σε δράσεις του Υποπρογράμματος 3.

Μέτρο 3.11: Οριζόντιες δράσεις.

Μέτρο 3.12: Αντιμετώπιση έκτακτων και επειγουσών αναγκών.

Δ. Υποπρόγραμμα 4

«Τεχνική στήριξη του Προγράμματος». Το Υποπρόγραμμα 4 περιλαμβάνει τα ακόλουθα Μέτρα:

Μέτρο 4.1: Αμοιβές συμβούλων και προσωπικού.

Μέτρο 4.2: Μελέτες στήριξης του προγράμματος.

Μέτρο 4.3: Λειτουργικές δαπάνες διοίκησης προγράμματος.

Μέτρο 4.4: Δημοσιοποίηση του προγράμματος.

4.3 Πόροι του Προγράμματος «ΘΗΣΕΑΣ»

1. Πόροι του Προγράμματος «ΘΗΣΕΑΣ» είναι:

α) Ποσοστό δέκα τοις εκατό (10%) των Κεντρικών Αυτοτελών Πόρων του άρθρου 25 του Ν. 1828/1989, που εγγράφονται στον τακτικό προϋπολογισμό.

β) Ποσοστό είκοσι πέντε τοις εκατό (25%) των Κεντρικών Αυτοτελών Πόρων του άρθρου 25 του Ν. 1828/1989, που εγγράφονται στον προϋπολογισμό δημοσίων επενδύσεων (ΣΑΤΑ).

γ) Ποσοστό ογδόντα τοις εκατό (80%) του φόρου των τόκων καταθέσεων του άρθρου 9 παρ. 5 του Ν. 2503/ 1997.

δ) Το ποσό των τόκων των χρηματικών υπολοίπων του άρθρου 232 παρ. 1 του Π.Δ. 410/1995, που διαχειρίζεται το Υπουργείο Εσωτερικών, Δημόσιας Διοίκησης και Αποκέντρωσης.

ε) Εθνικοί πόροι του Προγράμματος Δημοσίων Επενδύσεων, με τους οποίους χρηματοδοτούνται έργα δήμων και κοινοτήτων και οι οποίοι αντιστοιχούν τουλάχιστον στο τριάντα πέντε τοις εκατό (35%) του συνόλου των πόρων των περιπτώσεων α", β" και γ" αυτής της παραγράφου. Οι πόροι αυτοί εγγράφονται σε ειδική Συλλογική Απόφαση Έργων (Σ.Α.Ε.) του Υπουργείου Εσωτερικών, Δημόσιας Διοίκησης και Αποκέντρωσης. Το ως άνω ποσοστό συντίθεται από τα κατωτέρω ποσοστά συμμετοχής ανά φορέα χρηματοδότησης: 1) Υπουργείο Οικονομίας και Οικονομικών: 7% 2) Υπουργείο Περιβάλλοντος, Χωροταξίας και Δημοσίων Έργων: 3% 3) Υπουργείο Εθνικής Παιδείας και Θρησκευμάτων: 2% 4) Υπουργείο Υγείας και Κοινωνικής Αλληλεγγύης: 1% 5) Υπουργείο Αγροτικής Ανάπτυξης και Τροφίμων: 2% 6) Υπουργείο Πολιτισμού: 6% 7) Υπουργείο Μεταφορών και Επικοινωνιών: 2% 8) Υπουργείο Μακεδονίας - Θράκης: 1% 9) Υπουργείο Αιγαίου και Νησιωτικής Πολιτικής: 1% 10) Γενικές Γραμματείες Περιφερειών: 10%. Το σύνολο των πόρων των προηγούμενων παραγράφων κατατίθεται σε Ειδικό Λογαριασμό, που τηρείται στο Ταμείο Παρακαταθηκών και Δανείων, με τίτλο «Πόροι του Προγράμματος ΘΗΣΕΑΣ». Οι πιστώσεις του ανωτέρω Ειδικού Λογαριασμού διατίθενται για την πληρωμή των έργων του Προγράμματος «ΘΗΣΕΑΣ» με αποφάσεις του Υπουργού Εσωτερικών, Δημόσιας Διοίκησης και Αποκέντρωσης. Με κοινή απόφαση των Υπουργών Εσωτερικών, Δημόσιας Διοίκησης και Αποκέντρωσης και Οικονομίας και Οικονομικών ρυθμίζεται η ποσοστιαία συμμετοχή κάθε Περιφέρειας στη διαμόρφωση του συνολικού ποσού, με το οποίο οι Περιφέρειες συμβάλλουν στο Πρόγραμμα «ΘΗΣΕΑΣ».

2. Τα ποσά των ειδικών λογαριασμών και λοιπών εθνικών πόρων του Κρατικού Προϋπολογισμού, τα οποία διαχειρίζονται Υπουργεία, Περιφέρειες, αυτοτελείς δημόσιες υπηρεσίες και δημόσιοι οργανισμοί που αφορούν έργα των Ο.Τ.Α. πρώτου βαθμού, δεν μεταφέρονται στον Ειδικό Λογαριασμό της παραγράφου 1 αυτού του άρθρου. Η αρμοδιότητα παρακολούθησης της πορείας πραγματοποίησης των αντίστοιχων έργων και

οι οικείες πληρωμές γίνονται από τα αντίστοιχα Υπουργεία και Περιφέρειες, σύμφωνα με την κείμενη νομοθεσία. Τα ανωτέρω ποσά προσυπολογίζονται υποχρεωτικώς στους πόρους που διατίθενται από το Πρόγραμμα «ΘΗΣΕΑΣ» κατά την ακόλουθη διαδικασία: α) Η πρόταση του αρμόδιου Υπουργού ή του Γενικού Γραμματέα Περιφέρειας γνωστοποιείται στην Κεντρική Επιτροπή Παρακολούθησης του Προγράμματος «ΘΗΣΕΑΣ». Η πρόταση περιλαμβάνει όλα τα απαραίτητα στοιχεία, όπως τίτλος έργου, προϋπολογισμός, διάρκεια κατασκευής έργου, φορέας υλοποίησης του έργου κ.λπ. β) Η Κεντρική Επιτροπή Παρακολούθησης του Προγράμματος «ΘΗΣΕΑΣ» εκδίδει βεβαίωση ότι η πρόταση εντάσσεται στο πρόγραμμα, η οποία και αποστέλλεται στον αρμόδιο Υπουργό ή Γενικό Γραμματέα Περιφέρειας. γ) Η βεβαίωση αυτή κοινοποιείται αμέσως στις αντίστοιχες Περιφερειακές Επιτροπές Παρακολούθησης του Προγράμματος «ΘΗΣΕΑΣ», με παράλληλη ενημέρωση του μηχανογραφικού συστήματος. δ) Οποιαδήποτε εντολή πληρωμής σε βάρος κωδικού αριθμού, στον οποίο έχει εγγραφεί πίστωση χωρίς να τηρηθεί η καθοριζόμενη από το παρόν άρθρο διαδικασία, είναι άκυρη και δεν εκτελείται από τον αρμόδιο δημοτικό ή κοινοτικό ταμεία. ε) Η ίδια διαδικασία ισχύει και στην περίπτωση τροποποίησης των ανωτέρω έργων ή δράσεων.

4.4 Σύστημα διοίκησης του Προγράμματος «ΘΗΣΕΑΣ»

Για την παρακολούθηση του Προγράμματος «ΘΗΣΕΑΣ» δημιουργήθηκε το παρακάτω σύστημα διοίκησης:

Σε εθνικό επίπεδο, για την κατάρτιση, παρακολούθηση, υποστήριξη και διοίκηση της εφαρμογής του Προγράμματος «ΘΗΣΕΑΣ» συγκροτήθηκε Κεντρική Επιτροπή Παρακολούθησης στο Υπουργείο Εσωτερικών, Δημόσιας Διοίκησης και Αποκέντρωσης, με απόφαση των Υπουργών

Εσωτερικών, Δημόσιας Διοίκησης και Αποκέντρωσης, Οικονομίας και Οικονομικών, Ανάπτυξης, Περιβάλλοντος, Χωροταξίας και Δημόσιων Έργων, Εθνικής Παιδείας και Θρησκευμάτων, Απασχόλησης και Κοινωνικής Προστασίας, Υγείας και Κοινωνικής Αλληλεγγύης, Αγροτικής Ανάπτυξης και Τροφίμων, Πολιτισμού, Μεταφορών και Επικοινωνιών, Μακεδονίας - Θράκης και Αιγαίου και Νησιωτικής Πολιτικής, στην οποία μετέχουν όλοι οι ως άνω Υπουργοί ή οι οριζόμενοι από αυτούς αναπληρωτές. Η Επιτροπή μπορεί να συνεδριάζει και με μόνη τη συμμετοχή των Υπουργών Εσωτερικών, Δημόσιας Διοίκησης και Αποκέντρωσης, Οικονομίας και Οικονομικών, Περιβάλλοντος, Χωροταξίας και Δημόσιων Έργων και του κατά περίπτωση αρμόδιου Υπουργού. α. Αρμοδιότητες της Κεντρικής Επιτροπής του Προγράμματος «ΘΗΣΕΑΣ» είναι:

α1) Η αποτύπωση των πολιτικών και προτεραιοτήτων του Προγράμματος «ΘΗΣΕΑΣ».

α2) Ο συντονισμός των διαφόρων δράσεων των Υπουργείων για τους Ο.Τ.Α. πρώτου βαθμού, που χρηματοδοτούνται από εθνικούς πόρους.

α3) Η προένταξη και ένταξη έργων, δράσεων και ενεργειών στο Πρόγραμμα «ΘΗΣΕΑΣ» κατά τη διαδικασία του άρθρου 10 του παρόντος.

α4) Η εξέταση της πορείας ολοκλήρωσης του φυσικού και οικονομικού αντικείμενου του προγράμματος και η λήψη των αναγκαίων διορθωτικών μέτρων, με σκοπό την πραγματοποίηση των στόχων του Προγράμματος «ΘΗΣΕΑΣ».

α5) Η εξειδίκευση των κριτηρίων ένταξης έργων, μελετών και ενεργειών στο Πρόγραμμα «ΘΗΣΕΑΣ», σύμφωνα με το άρθρο 11 του παρόντος. Οι προαναφερόμενες αρμοδιότητες α1 και α5 ασκούνται ύστερα από γνώμη της Κ.Ε.Δ.Κ.Ε..

β. Το έργο της Κεντρικής Επιτροπής Παρακολούθησης του Προγράμματος «ΘΗΣΕΑΣ» υποστηρίζεται από την Ομάδα Διοίκησης Έργου (Ο.Δ.Ε.), που συγκροτείται με απόφαση του Υπουργού Εσωτερικών, Δημόσιας Διοίκησης και Αποκέντρωσης. Έργο της Ομάδας Διοίκησης Έργου αναφορικά με το Πρόγραμμα «ΘΗΣΕΑΣ» είναι:

β1) Ο συντονισμός και η παρακολούθηση των προπαρασκευαστικών ενεργειών που απαιτούνται για την εφαρμογή του προγράμματος. β2) Η παρακολούθηση της κατάρτισης και εφαρμογής του Προγράμματος «ΘΗΣΕΑΣ». β3) Η εισήγηση στην Κεντρική Επιτροπή Παρακολούθησης του Προγράμματος «ΘΗΣΕΑΣ» για την προένταξη και ένταξη έργων στο Πρόγραμμα «ΘΗΣΕΑΣ», με βάση την πρόταση της Περιφερειακής Επιτροπής Παρακολούθησης και το πρακτικό αξιολόγησής της. β4) Η υποβολή προτάσεων στην Κεντρική Επιτροπή Παρακολούθησης του Προγράμματος «ΘΗΣΕΑΣ». β5) Η διατύπωση στις Περιφερειακές Επιτροπές Παρακολούθησης των πολιτικών και των προτεραιοτήτων του Προγράμματος «ΘΗΣΕΑΣ», καθώς και των κριτηρίων ένταξης έργων στο Πρόγραμμα, όπως καθορίζονται από την Κεντρική Επιτροπή Παρακολούθησης του Προγράμματος «ΘΗΣΕΑΣ». γ. Η Ομάδα Διοίκησης Έργου επικουρείται από Γραμματεία, τα μέλη της οποίας ορίζονται με την απόφαση συγκρότησης της Ομάδος και προέρχεται από τη Διεύθυνση Αναπτυξιακών Προγραμμάτων και Διεθνών Οργανισμών του Υπουργείου Εσωτερικών, Δημόσιας Διοίκησης και Αποκέντρωσης. Έργο της Γραμματείας είναι: γ1) Η συλλογή και ο έλεγχος των στοιχείων των έργων, μελετών και ενεργειών του Προγράμματος «ΘΗΣΕΑΣ» από τις Περιφερειακές Επιτροπές Παρακολούθησης του Προγράμματος «ΘΗΣΕΑΣ», η μηχανογραφική τους καταχώριση και η επεξεργασία τους με σκοπό τη συνολική παρακολούθηση της πορείας εφαρμογής του προγράμματος. γ2) Η σύνταξη εκθέσεων παρακολούθησης του προγράμματος και η υποβολή τους στην Ομάδα Διοίκησης Έργου. γ3) Η προετοιμασία των συνεδριάσεων της Ομάδας Διοίκησης Έργου και των Επιτροπών Παρακολούθησης του Προγράμματος «ΘΗΣΕΑΣ». Για την επίτευξη του έργου της η Γραμματεία συνεργάζεται με τις αρμόδιες Διευθύνσεις του Υπουργείου Εσωτερικών, Δημόσιας Διοίκησης και Αποκέντρωσης και των άλλων Υπουργείων.

Σε περιφερειακό επίπεδο, αρμόδια για την παρακολούθηση του Προγράμματος «ΘΗΣΕΑΣ» είναι η Περιφερειακή Επιτροπή Παρακολούθησης του Προγράμματος «ΘΗΣΕΑΣ», η οποία συγκροτείται με απόφαση του Γενικού Γραμματέα της κάθε Περιφέρειας. Πρόεδρος της Επιτροπής είναι ο Γενικός Γραμματέας της Περιφέρειας ή εκπρόσωπός του και μέλη της οι πρόεδροι των Τοπικών Ενώσεων Δήμων και Κοινοτήτων (Τ.Ε.Δ.Κ.), οι Διευθυντές Σχεδιασμού και Ανάπτυξης, Τοπικής Αυτοδιοίκησης, Περιφερειακού Ταμείου Ανάπτυξης, ο συντονιστής της Γραμματείας και εκπρόσωπος του Υπουργείου Εσωτερικών, Δημόσιας Διοίκησης και Αποκέντρωσης. Ειδικά στις Περιφερειακές Επιτροπές Παρακολούθησης του Προγράμματος «ΘΗΣΕΑΣ» των Περιφερειών Ανατολικής Μακεδονίας - Θράκης, Κεντρικής Μακεδονίας και Δυτικής Μακεδονίας συμμετέχει και εκπρόσωπος του Υπουργείου Μακεδονίας - Θράκης, ενώ στις Περιφερειακές Επιτροπές Παρακολούθησης του Προγράμματος «ΘΗΣΕΑΣ» των Περιφερειών Βορείου Αιγαίου και Νοτίου Αιγαίου συμμετέχει και εκπρόσωπος του Υπουργείου Αιγαίου και Νησιωτικής Πολιτικής. α. Αρμοδιότητες της Περιφερειακής Επιτροπής Παρακολούθησης είναι: α1) Η εξειδίκευση των πολιτικών και των προτεραιοτήτων του Προγράμματος «ΘΗΣΕΑΣ», στο πλαίσιο του αναπτυξιακού σχεδιασμού της Περιφέρειας. α2) Η αξιολόγηση και η ιεράρχηση των προτεινόμενων έργων από τις Τεχνικές Επιτροπές Νομών, ώστε να εξασφαλίζεται η συμβατότητά τους με τους στόχους και τις προτεραιότητες του Προγράμματος «ΘΗΣΕΑΣ». α3) Η έκδοση απόφασης προένταξης έργων, μελετών και ενεργειών στο Πρόγραμμα «ΘΗΣΕΑΣ» και η υποβολή της στην Κεντρική Επιτροπή Παρακολούθησης του Προγράμματος «ΘΗΣΕΑΣ», συνοδευόμενη από πρακτικό αξιολόγησης. α4) Η έκδοση απόφασης οριστικής ένταξης έργων, μελετών και ενεργειών στο Πρόγραμμα «ΘΗΣΕΑΣ», σύμφωνα με τη διαδικασία της δεύτερης φάσης του άρθρου 10 του παρόντος και η κοινοποίησή της στην Κεντρική Επιτροπή Παρακολούθησης του Προγράμματος «ΘΗΣΕΑΣ». α5) Η

παρακολούθηση της πορείας εφαρμογής του προγράμματος στην Περιφέρεια. α6) Η διατύπωση προτάσεων προς την Κεντρική Επιτροπή Παρακολούθησης του Προγράμματος «ΘΗΣΕΑΣ» και η λήψη κάθε αναγκαίου μέτρου για την υλοποίηση του προγράμματος. α7) Η συνεργασία με τις Επιτροπές Παρακολούθησης άλλων προγραμμάτων, στα οποία εντάσσονται έργα του Προγράμματος «Θ ΗΣΕΑΣ». β. Η Περιφερειακή Επιτροπή Παρακολούθησης επικουρείται από Γραμματεία, η οποία συγκροτείται με απόφαση του Γενικού Γραμματέα της Περιφέρειας και αποτελείται από αριθμό μελών ίσο προς τους συντονιστές των Τεχνικών Επιτροπών των αντίστοιχων νομών. Επίσης, με απόφασή του, ο Γενικός Γραμματέας ορίζει και συντονιστή της Γραμματείας, ο οποίος έχει την ευθύνη της διοικητικής λειτουργίας της Περιφερειακής Επιτροπής Παρακολούθησης. γ. Έργο της Γραμματείας είναι: γ1) Η συλλογή και ο έλεγχος των στοιχείων των προτεινόμενων έργων και ενεργειών του Προγράμματος «ΘΗΣΕΑΣ» από τις Τεχνικές Επιτροπές Νομών, η μηχανογραφική τους καταχώριση και η επεξεργασία τους, με σκοπό την παρακολούθηση της πορείας υλοποίησης του προγράμματος της Περιφέρειας. γ2) Η σύνταξη και η αποστολή των μηνιαίων δελτίων προόδου του προγράμματος στη Γραμματεία της Κεντρικής Επιτροπής Παρακολούθησης του Προγράμματος «ΘΗΣΕΑΣ». γ3) Η προετοιμασία των συνεδριάσεων της Περιφερειακής Επιτροπής Παρακολούθησης του Προγράμματος «ΘΗΣΕΑΣ».

Σε επίπεδο νομού αρμόδια για την παρακολούθηση του Προγράμματος «ΘΗΣΕΑΣ» είναι η Τεχνική Επιτροπή Νομού (Τ.Ε.Ν.), η οποία συγκροτείται με απόφαση του Γενικού Γραμματέα της Περιφέρειας. Η Τεχνική Επιτροπή Νομού αποτελείται από τους προϊσταμένους Τεχνικών Υπηρεσιών Δήμων και Κοινοτήτων (Τ.Υ.Δ.Κ.) ή από υπαλλήλους των υπηρεσιών αυτών που ορίζει με απόφασή του ο Γενικός Γραμματέας της Περιφέρειας, καθώς και από έναν σύμβουλο της Τοπικής Ένωσης Δήμων και Κοινοτήτων. Επίσης, με απόφασή του ο Γενικός Γραμματέας ορίζει

υπάλληλο της Περιφέρειας ως συντονιστή της Τεχνικής Επιτροπής Νομού, ο οποίος έχει την ευθύνη λειτουργίας της. α. Έργο της Τεχνικής Επιτροπής Νομού είναι: α1) Η ενημέρωση των Ο.Τ.Α. πρώτου βαθμού για τους στόχους και τις προτεραιότητες του Προγράμματος «ΘΗΣΕΑΣ», ώστε οι προτάσεις τους να εναρμονίζονται σε αυτό το πλαίσιο. α2) Η υποβοήθηση για τη σύνταξη τεχνικών δελτίων των προτεινόμενων έργων, μελετών ή ενεργειών από τους Ο.Τ.Α., όπου αυτό απαιτείται. α3) Η συγκέντρωση και η επεξεργασία των προτάσεων των Ο.Τ.Α. με βάση τους στόχους και τις προτεραιότητες του Προγράμματος «ΘΗΣΕΑΣ». α4) Η σύνταξη της πρότασης του Προγράμματος «ΘΗΣΕΑΣ» του νομού και η υποβολή της στη Γραμματεία της Περιφερειακής Επιτροπής Παρακολούθησης του Προγράμματος «ΘΗΣΕΑΣ» για αξιολόγηση. α5) Η παρακολούθηση της πορείας υλοποίησης του προγράμματος σε επίπεδο νομού. α6) Η εισήγηση προτάσεων προς την Περιφερειακή Επιτροπή Παρακολούθησης του Προγράμματος «ΘΗΣΕΑΣ» με σκοπό την απρόσκοπτη εφαρμογή του προγράμματος. α7) Η ενημέρωση των Ο.Τ.Α. πρώτου βαθμού για τα προγράμματα που αφορούν στην Τοπική Αυτοδιοίκηση και η υποβοήθησή τους, ώστε να αξιοποιούνται οι δυνατότητες ένταξης έργων, μελετών και ενεργειών σε αυτά. Για την υποστήριξη του έργου της Τεχνικής Επιτροπής Νομού συγκροτείται ολιγομελής Γραμματεία, η σύνθεση της οποίας ορίζεται με απόφαση του Γενικού Γραμματέα της Περιφέρειας.

Τέλος για την ολοκληρωμένη και συστηματική παρακολούθηση όλων των έργων του Προγράμματος «ΘΗΣΕΑΣ», σε κάθε επίπεδο παρακολούθησης, χρησιμοποιείται ενιαίο μηχανογραφικό σύστημα.

4.5 Οι διαδικασίες κατάρτισης του Προγράμματος «ΘΗΣΕΑΣ»

Στο Πρόγραμμα «ΘΗΣΕΑΣ» εντάσσονται έργα, μελέτες και ενέργειες που προέρχονται από δήμους και κοινότητες και νομικά πρόσωπα δημοσίου και ιδιωτικού δικαίου των Ο.Τ.Α. πρώτου βαθμού, συνδέσμους δήμων και κοινοτήτων, συμπολιτείες και κάθε μορφής διαδημοτικές συνεργασίες αναπτυξιακού χαρακτήρα, όπως ειδικότερα προσδιορίζονται στα επί μέρους Τεχνικά Δελτία των Μέτρων και ανταποκρίνονται στο σκοπό και το περιεχόμενο του Προγράμματος «ΘΗΣΕΑΣ». Τα έργα, οι μελέτες και οι ενέργειες αυτής της παραγράφου εντάσσονται στο Πρόγραμμα «ΘΗΣΕΑΣ» σε δύο φάσεις με τις ακόλουθες διαδικασίες:

4.5.1 Προένταξη έργων, μελετών και ενεργειών στο Πρόγραμμα «ΘΗΣΕΑΣ»:

α. Οι οικείοι Ο.Τ.Α. καταρτίζουν πρόταση για ένταξη έργων, μελετών ή ενεργειών στο Πρόγραμμα «ΘΗΣΕΑΣ» με απόφαση του Δημοτικού ή Κοινοτικού Συμβουλίου. Για το σκοπό αυτόν μπορεί να ζητηθεί η συνδρομή της Τεχνικής Επιτροπής Νομού. Η πρόταση, μαζί με το τεχνικό δελτίο ανά έργο, υποβάλλεται στην Τεχνική Επιτροπή Νομού. Το τεχνικό δελτίο περιλαμβάνει, τουλάχιστον, τα ακόλουθα στοιχεία: Τίτλο του έργου, σύντομη περιγραφή του έργου, τα οικονομικά στοιχεία του έργου, την πηγή χρηματοδότησης, εφόσον πρόκειται για συνεχιζόμενο έργο, χρονοδιάγραμμα φάσεών του, συνάφεια με άλλα υπό εκτέλεση ή σχεδιαζόμενα έργα, ιδίως δε με έργα που συγχρηματοδοτούνται από το Κ.Π.Σ. και το Ταμείο Συνοχής και περιληπτική τεκμηρίωση της σκοπιμότητάς του με βάση τις προτεραιότητες του Προγράμματος «ΘΗΣΕΑΣ», επιπτώσεις στη διαφύλαξη και τη δημιουργία θέσεων εργασίας, καθώς και στη διευκόλυνση της απασχόλησης.

β. Η Τεχνική Επιτροπή Νομού υποβοηθά τους Δήμους και τις Κοινότητες στη σύνταξη των τεχνικών δελτίων, εφόσον τούτο ζητηθεί από τον οικείο Ο.Τ.Α. και μεριμνά για την έγκαιρη υποβολή των προτάσεων από τους Ο.Τ.Α.. Συγκεντρώνει τις προτάσεις αυτές σε επίπεδο νομού, τις επεξεργάζεται και τις υποβάλλει για αξιολόγηση στην Περιφερειακή Επιτροπή Παρακολούθησης του Προγράμματος «ΘΗΣΕΑΣ».

γ. Η Περιφερειακή Επιτροπή Παρακολούθησης του Προγράμματος «ΘΗΣΕΑΣ» αξιολογεί το σύνολο των προτάσεων που της υποβάλλονται από τις Τεχνικές Επιτροπές Νομού της Περιφέρειας, με βάση τις προτεραιότητες και τις κατευθύνσεις που θέτει υπόψη της η Κεντρική Επιτροπή Παρακολούθησης του Προγράμματος «ΘΗΣΕΑΣ», καθώς και τα κριτήρια του άρθρου 11 του νόμου αυτού και αποφασίζει την προσωρινή ένταξη έργων, μελετών και ενεργειών στο Πρόγραμμα «ΘΗΣΕΑΣ». δ. Η απόφαση, η οποία συνοδεύεται από πρακτικό αξιολόγησης, υποβάλλεται για έγκριση στην Κεντρική Επιτροπή Παρακολούθησης του Προγράμματος «ΘΗΣΕΑΣ». ε. Η Κεντρική Επιτροπή Παρακολούθησης του Προγράμματος «ΘΗΣΕΑΣ» αξιολογεί, ύστερα από πρόταση της Ομάδας Διοίκησης Έργου, τις αποφάσεις των Περιφερειακών Επιτροπών Παρακολούθησης και τις εγκρίνει ή τις τροποποιεί, προκειμένου να καταρτίσει το Πρόγραμμα «ΘΗΣΕΑΣ» για το σύνολο της χώρας.

4.5.2. Οριστική ένταξη έργων, μελετών και ενεργειών στο Πρόγραμμα «ΘΗΣΕΑΣ»:

Έργα, μελέτες και ενέργειες, που έχουν προενταχθεί στο Πρόγραμμα «ΘΗΣΕΑΣ», εντάσσονται οριστικά σε αυτό, με απόφαση της Περιφερειακής Επιτροπής Παρακολούθησης του Προγράμματος «ΘΗΣΕΑΣ» κατά την ακόλουθη διαδικασία:

α. Ο φορέας πραγματοποίησης του έργου υποβάλλει αίτηση στην Περιφερειακή Επιτροπή Παρακολούθησης του Προγράμματος «ΘΗΣΕΑΣ»,

η οποία συνοδεύεται από το φάκελο του έργου. Για την οριστική ένταξη έργου στο Πρόγραμμα «ΘΗΣΕΑΣ» η Περιφερειακή Επιτροπή Παρακολούθησης εξετάζει ιδίως: α1. Τη συμβατότητα του έργου με τις προτεραιότητες του Προγράμματος «ΘΗΣΕΑΣ», όπως ορίζονται κάθε φορά από την Κεντρική Επιτροπή Παρακολούθησης.

α2. Την ωριμότητα του έργου και

α3. Την ύπαρξη των αναγκαίων πόρων για τη χρηματοδότησή του.

β. Εφόσον διαπιστωθεί η πλήρωση των παραπάνω προϋποθέσεων, η Περιφερειακή Επιτροπή Παρακολούθησης αποφασίζει την οριστική ένταξη του έργου στο Πρόγραμμα «ΘΗΣΕΑΣ», εξασφαλίζοντας ταυτόχρονα, σε συνεργασία με το φορέα χρηματοδότησης του έργου, την ομαλή χρηματοδότησή του. Η απόφαση αυτή της Περιφερειακής Επιτροπής Παρακολούθησης κοινοποιείται αμέσως στην Κεντρική Επιτροπή Παρακολούθησης του Προγράμματος «ΘΗΣΕΑΣ» και στο Υπουργείο Εσωτερικών, Δημόσιας Διοίκησης και Αποκέντρωσης. Η διαδικασία ολοκληρώνεται με την έγγραφη διαπίστωση από το Υπουργείο Εσωτερικών, Δημόσιας Διοίκησης και Αποκέντρωσης της τήρησης του ετήσιου ορίου εγκεκριμένων πιστώσεων ανά Περιφέρεια, όπως αυτό ορίζεται με απόφαση της Κεντρικής Επιτροπής Παρακολούθησης του Προγράμματος «ΘΗΣΕΑΣ». Σε περίπτωση υπέρβασης του ανωτέρω ορίου εγκεκριμένων πιστώσεων, το Υπουργείο Εσωτερικών, Δημόσιας Διοίκησης και Αποκέντρωσης αναπέμπει την απόφαση στην Περιφερειακή Επιτροπή Παρακολούθησης προκειμένου να επανελεγχθεί και να αναμορφωθεί.

Η Κεντρική Επιτροπή Παρακολούθησης του Προγράμματος «ΘΗΣΕΑΣ» αποφασίζει για την ένταξη μελετών και ενεργειών στο Πρόγραμμα «ΘΗΣΕΑΣ», ύστερα από πρόταση του Υπουργού Εσωτερικών, Δημόσιας Διοίκησης και Αποκέντρωσης.

Το άθροισμα των ποσών που διατίθενται στα μέτρα 1.2β, 1.6, 1.7, 2.1β, 2.13, 2.14, 3.1β, 3.11 και 3.12, όπως αυτά αναφέρονται στο άρθρο 7

του νόμου αυτού, δεν μπορεί να υπερβεί το είκοσι τοις εκατό (20%) του ποσού του συνολικού προγράμματος.

4.6 Κριτήρια ένταξης

Τα κριτήρια για την ένταξη έργων, μελετών ή ενεργειών στο Πρόγραμμα «ΘΗΣΕΑΣ» καθορίζονται από την Κεντρική Επιτροπή Παρακολούθησης του Προγράμματος «ΘΗΣΕΑΣ», με απόφασή της. Τα κριτήρια αυτά είναι ιδίως: α) Η συμβολή της υπό ένταξη μελέτης, έργου ή ενέργειας στους αναπτυξιακούς στόχους του αντίστοιχου επιπέδου σχεδιασμού και στην ανάδειξη της ενότητας του οικείου Ο.Τ.Α., λαμβάνοντας υπόψη τη λειτουργική ολοκλήρωση έργων, που συγχρηματοδοτούνται από την Ε.Ε. β) Η συμβολή της υπό ένταξη μελέτης, έργου ή ενέργειας στην εύρυθμη και αποτελεσματικότερη λειτουργία του οικείου Ο.Τ.Α. γ) Η εξασφάλιση ενός ελάχιστου επιπέδου κοινωνικών και τεχνικών υποδομών. δ) Η δυνατότητα ωρίμανσης των έργων. ε) Η προώθηση της διαδημοτικής συνεργασίας και, γενικότερα, ο σχεδιασμός των δράσεων σε ευρύτερες προγραμματικές ενότητες, όπου αυτό είναι δυνατόν. στ) Η προώθηση της απασχόλησης και η καταπολέμηση κάθε μορφής κοινωνικού αποκλεισμού. ζ) Η εξοικονόμηση δημόσιων πόρων μέσω των συμπράξεων με τον ιδιωτικό τομέα

4.7 Γενική κατανομή των πόρων.

Η Κεντρική Επιτροπή Παρακολούθησης του προγράμματος αποφάσισε να πραγματοποιηθούν δυο διακριτές κατανομές των πόρων:

α) Τυπική κατανομή του 45% των πόρων, ήτοι κατανομή ενός συγκεκριμένου ποσού ανά Περιφέρεια και ΟΤΑ με βάση τα κριτήρια διαπεριφερειακής και ενδοπεριφερειακής κατανομής που αναφέρονται κατωτέρω, στις παρ. 2 και 3 αντίστοιχα.

β) Κατανομή του 35% των πόρων με προγραμματικά κριτήρια ανά Υποπρόγραμμα και Μέτρο, με βάση τις εθνικές και περιφερειακές προτεραιότητες και τα κριτήρια του άρθρου 11 του Ν. 3274/2004

Το υπολειπόμενο 20% των πόρων προορίζεται, σύμφωνα με το άρθρο 10 παρ.3 του Ν.3274/2004, για τις οριζόντιες δράσεις, την αντιμετώπιση έκτακτων και επειγουσών αναγκών και την υποστήριξη της προσυμβατικής διαδικασίας για τις συμπράξεις των ΟΤΑ με τον ιδιωτικό τομέα.

4.8 Τυπική κατανομή του 45% του προγράμματος στις Περιφέρειες – Ετήσιο όριο εγκεκριμένων πιστώσεων.

Η κατανομή του 45% των πόρων του προγράμματος στις Περιφέρειες προέκυψε από τη στάθμιση γεωγραφικών και πληθυσμιακών κριτηρίων (μόνιμος και εποχιακός πληθυσμός της Περιφέρειας, έκταση και αριθμός δημοτικών διαμερισμάτων) και κριτηρίων σύγκλισης (μείωση μόνιμου πληθυσμού, απόκλιση του κατά κεφαλή ΑΕΠ από το μέσο όρο των

Περιφερειών της Ευρωπαϊκής Ένωσης των 25 κρατών μελών, ανεργία, αριθμός ορεινών και νησιωτικών ΟΤΑ).

Για τη δικαιότερη κατανομή των πόρων και λαμβανομένου υπόψη του διαφορετικού χαρακτήρα των πολεοδομικών συγκροτημάτων και των περιοχών της περιφέρειας, έγιναν δυο βασικές παραδοχές: κατανομή του 10% των πόρων στην Περιφέρεια Αττικής καθώς και κατανομή του 2,93% των πόρων στο Πολεοδομικό Συγκρότημα Θεσσαλονίκης με ταυτόχρονο μη συνυπολογισμό του στο λοιπό Νομό Θεσσαλονίκης.

Η τελική κατανομή παρουσιάζεται στον Πίνακα 1.3 του Παραρτήματος.

Από την ανωτέρω κατανομή, ποσοστό 8% κάθε Περιφέρειας προορίζεται για τον προγραμματισμό και την υλοποίηση έργων διαδημοτικής συνεργασίας.

Με βάση τις αναμενόμενες εισροές από τις προσδιορισμένες πηγές χρηματοδότησης του προγράμματος, όπως προκύπτουν από τον Κρατικό Προϋπολογισμό έτους 2005 και με την προϋπόθεση της διαμόρφωσης, στο προϋπολογιζόμενο ποσό, των επομένων ετών, το όριο εγκεκριμένων πιστώσεων ανά Περιφέρεια, παρουσιάζεται στον Πίνακα 1.4 του Παραρτήματος.

5.2.1.1 Τυπική κατανομή από τις Περιφέρειες στους ΟΤΑ.

Η τυπική κατανομή ανά ΟΤΑ θα πραγματοποιήθηκε με απόφαση του Γενικού Γραμματέα της Περιφέρειας, μετά την αφαίρεση του 8% των διαδημοτικών συνεργασιών, με τα εξής κριτήρια και τις αντίστοιχες βαρύτητες που θα καθοριστούν εντός των ορίων του Πίνακα 1.3 του παραρτήματος

Ειδικότερες ρυθμίσεις έγιναν για:

α) το Πολεοδομικό Συγκρότημα Θεσσαλονίκης, όπου τα κριτήρια τυπικής κατανομής ανά ΟΤΑ είναι: πληθυσμός 70%, έκταση 20% και

σύγκλιση 10%, σύμφωνα με τον καθορισμό του Γενικού Γραμματέα Περιφέρειας Κεντρικής Μακεδονίας,

β) την Περιφέρεια της Αττικής, όπου με απόφαση του Γενικού Γραμματέα της Περιφέρειας έγινε μια πρώτη κατανομή ανά Νομό, με βάση την κατανομή του ΕΠΤΑ, και στη συνέχεια, με όμοια απόφαση και μετά από γνώμη της ΤΕΔΚΝΑ, έγινε κατανομή εντός του κάθε Νομού με κριτήρια ανάλογα αυτών του Πίνακα 1.5 του παραρτήματος

Η κατανομή του 8% των διαδημοτικών συνεργασιών γίνεται με προγραμματικά κριτήρια, με βάση τις προτεραιότητες κάθε Περιφέρειας, μετά από πρόταση της Περιφερειακής Επιτροπής Παρακολούθησης και απόφαση της Κεντρικής Επιτροπής Παρακολούθησης. Επισημαίνεται ότι πριν από την οριστική ένταξη δράσεων διαδημοτικής συνεργασίας, θα πρέπει να έχει συσταθεί και να λειτουργεί ο αρμόδιος φορέας υλοποίησης ή να έχει υπογραφεί προγραμματική σύμβαση μεταξύ των συνεργαζόμενων ΟΤΑ.

Το τυχόν αναπορρόφητο, στο τέλος κάθε έτους, ποσό των εγκεκριμένων πιστώσεων που αναλογούν για το έτος αυτό σ' έναν ΟΤΑ, προστίθεται στις δικαιούμενες πιστώσεις του για το επόμενο έτος, έτσι ώστε να δοθεί η δυνατότητα στους ΟΤΑ να ωριμάσουν τα έργα τους και να μην απωλέσουν πόρους που δικαιούνται και είναι αναγκαίοι για την ανάπτυξή τους.

Κεφάλαιο 5. ΜΕΛΕΤΗ ΠΕΡΙΠΤΩΣΗΣ: Η ΥΛΟΠΟΙΗΣΗ ΤΟΥ ΠΡΟΓΡΑΜΜΑΤΟΣ «ΘΗΣΕΑΣ» ΣΤΟΝ ΝΟΜΟ ΑΡΚΑΔΙΑΣ

5.1. Ταυτότητα του Ν. Αρκαδίας

Ο νομός Αρκαδίας βρίσκεται στο κέντρο της Πελοποννήσου. Συνορεύει με τους νομούς Αχαΐας στα Βόρεια, Ηλείας στα ΒΔ, Μεσσηνίας στα ΝΔ, Λακωνίας στα Νότια, Κορινθίας και Αργολίδας στα ΒΑ. Οι Ανατολικές ακτές του νομού βρέχονται από τα νερά του Αργολικού κόλπου. Έχει έκταση 4.429 τετραγωνικά χιλιόμετρα και πληθυσμό 105.309 κατοίκους.

Με πρωτεύουσα την Τρίπολη, ο νομός Αρκαδίας συγκεντρώνει ποσοστό 0,9% του πληθυσμού της χώρας και παράγει 1% του ακ. εγχώριου προϊόντος. Έχει το υψηλότερο και αυξανόμενο ποσοστό φυσικής μείωσης του πληθυσμού τα τελευταία χρόνια (υπεροχή γεννήσεων/1.000 κατοίκους: -6,5 το 2001) και πολύ χαμηλή αναλογία μαθητών Δημοτικού ανά 1.000 κατοίκους (50 έναντι μέσου όρου Ελλάδας 59). Μεταξύ των απογραφών 1991 και 2001 ο πληθυσμός του νομού μειώθηκε 3,1%. Με κατά κεφαλή προϊόν 4,18 εκατ. δρχ. κατατάσσεται 11ος με βάση το κριτήριο αυτό με 103% του μέσου όρου της Ελλάδας το 2001. Το 14% του προϊόντος του νομού προέρχεται από την ενέργεια (σταθμός ηλεκτροπαραγωγής Μεγαλόπολης), η 2η μεγαλύτερη συμμετοχή μετά την Κοζάνη, του αναλογεί δε 6,6% της παραγωγής του ενεργειακού τομέα της χώρας

Στη γεωργία αναλογεί το 13% του προϊόντος του νομού και εκεί παράγεται 1,6% της συνολικής γεωργικής παραγωγής της χώρας. Οι πωλήσεις καινούριων επιβατικών ΙΧ αυτοκινήτων μειώθηκαν 12% το 2002 μετά από επίσης μείωση 9,7% το 2001, με την αναλογία 12 αυτοκινήτων ανά 100 κατοίκους πολύ χαμηλή (μέσος όρος χώρας 31 το

2001). Η αναλογία τροχαίων ατυχημάτων ανά 1.000 κατοίκους παρέμεινε το 2001 στο επίπεδο του 2000 (1,9 με μέσο όρο χώρας 1,8), τα τροχαία ατυχήματα όμως μειώθηκαν 13% το 2001 και 12% το 2002. Ανά 100 κατοίκους του αντιστοιχούν 44 τηλεφωνικές συνδέσεις και 1,2 νέες κατοικίες (μέσος όρος χώρας 54 το 2000 και 1 το 2001 αντίστοιχα). Με δηλωθέν εισόδημα 1,19 εκ. δρχ. ανά κάτοικο το 2001 (70% του μέσου όρου της Ελλάδας) και καταθέσεις ανά κάτοικο 1,63 εκατ. δρχ. το 2000, οι κάτοικοί του πλήρωσαν το 2001 κατά μέσο όρο για φόρο εισοδήματος 84 χιλ. δρχ., έναντι μέσου όρου για τη χώρα 142 χιλ. δρχ. Σε αυτόν αναλογεί 0,7% των φορολογουμένων (άνοδος 2,6% το 2002), 0,7% του δηλωθέντος εισοδήματος της χώρας (+ 8,6%) και 0,6% του φόρου εισοδήματος φυσικών προσώπων (+8,6%).

Ο νομός έχει πολύ χαμηλή (και φθίνουσα ως το 1999) αναλογία μαθητών Β' βάθμιας εκπαίδευσης ανά 1.000 κατοίκους (57 με μέσο όρο χώρας 68). Κατατάσσεται 4η στην παραγωγή πατάτας μετά την Αχαΐα, την Ηλεία και την Εύβοια με 5% της συνολικής παραγωγής και 7η στην παραγωγή μήλων με 4% της συνολικής παραγωγής το 2002.

Επίσης στον Νομό λειτουργεί ΒΙ.ΠΕ. στην περιοχή της Τρίπολης.

Κύρια συγκριτικά πλεονεκτήματα του Νομού είναι η καλή προσβασιμότητα και η κεντρική θέση στην Πελοπόννησο, οι σημαντικές πρώτες ύλες (ενέργεια – υλοτομικά προϊόντα) το φυσικό κάλλος που ευνοεί την ανάπτυξη συμβατικών και ήπιων μορφών τουρισμού, η ύπαρξη χιονοδρομικού κέντρου, η πληθώρα των ιστορικών μνημείων και η ύπαρξη παραδοσιακών οικισμών.

Στο νομό έχει την έδρα του το Πανεπιστήμιο Πελοποννήσου και λειτουργούν Πανεπιστημιακές Σχολές με προσφερόμενες ειδικότητες τις Οικονομικές Επιστήμες, την Επιστήμη & Τεχνολογία Υπολογιστών και την Επιστήμη & Τεχνολογία Τηλεπικοινωνιών.

5.2 Η Υλοποίηση του Προγράμματος ΘΗΣΕΑΣ στον Ν. Αρκαδίας

Ο Ν. Αρκαδίας περιλαμβάνει 20 Δήμους και μια Κοινότητα οι οποίοι και χρηματοδοτούνται από το Πρόγραμμα ΘΗΣΕΑΣ. Επίσης στο πρόγραμμα έχουν ενταχθεί δράσεις των τριών Συνδέσμων των ΟΤΑ του Νομού του Συνδέσμου Αξιοποίησης λίμνης Λάδωνα, του Συνδέσμου Δήμων και κοινοτήτων Υδατικών Έργων Μεθυδρίου και του Ενιαίου Συνδέσμου Διαχείρισης Στερεών Αποβλήτων.

Οι δράσεις των Συνδέσμων χρηματοδοτούνται από το ποσοστό που αντιστοιχεί σε διαδημοτικές συνεργασίες και ισούται με το 8% της κατανομής για του Δήμους. Η κατανομή σε κάθε Δήμο παρουσιάζεται στον Πίνακα 1.6. Ο Συνολικά εγκεκριμένος προϋπολογισμός και των δυο κατανομών 35% και 45%, ανέρχεται σε 51.499.267,00 €. Από τις δράσεις που έχουν ενταχθεί⁸, ο συνολικός προϋπολογισμός των οποίων ανέρχεται σε 46.256.544,18 € το 78% αφορούν σε έργα, 17% σε μελέτες και 5% σε ενέργειες (Διαγρ. 2.6). Σε διαδημοτικές δράσεις αντιστοιχεί ποσό 5.447.500,00 και έχουν ενταχθεί δράσεις συνολικού ποσού 4.663.774,79. Από τις δράσεις αυτές το 78% αφορούν σε έργα, 17% σε μελέτες και 5% σε ενέργειες (Διαγρ.2.7). Μέχρι σήμερα δεν έχει προγραμματισθεί από τους Δήμους αθροιστικά το 9% του ποσού της εγκεκριμένης τους κατανομής. (Διαγρ.2.8)

Όλο το μέρος του προγράμματος περιορίστηκε στο Υποπρόγραμμα 2 και 3. Ο συνολικός προτεινόμενος προϋπολογισμός από τους Δήμους για το Υποπρόγραμμα 1 είναι 84608,00 ευρώ, ενώ για το Υποπρόγραμμα 2 είναι 42.740.950,60 ευρώ και για το Υποπρόγραμμα 3 είναι 4.084.489,42 ευρώ. Η ίδια διάρθρωση παρατηρείται και στην κατανομή των προτεινόμενων έργων ανά υποπρόγραμμα. Το Υποπρόγραμμα 2 κατέχει την

⁸ Έχει γίνει προένταξη ή οριστική ένταξη

μερίδα του «λέοντος». Τα Υποπρογράμματα 2 και 3 καλύπτουν το 99,9% των προτεινόμενων έργων.

Σημαντικό στοιχείο στην υλοποίηση του προγράμματος είναι η απορροφητικότητά του. Η απορροφητικότητα του προγράμματος συνολικά και για κάθε υποπρόγραμμα ξεχωριστά βρίσκεται ακόμη σε πολύ χαμηλό επίπεδο. Για το πρόγραμμα συνολικά, οι πληρωμές ανέρχονται σε 11.231.689 ευρώ και αντιστοιχούν σε ποσοστό απορρόφησης 23%. (Διαγρ 2.10, 2.11)

Οι τρεις προτάσεις που υποβλήθηκαν από άποψη προϋπολογισμού, στο Υποπρόγραμμα 1 αφορούν την σύνταξη Επιχειρησιακών Προγραμμάτων. (Μέτρο 1.1)

Στο Υποπρόγραμμα 2, που είναι και το μεγαλύτερο μέρος του προγράμματος, η Ύδρευση (Μέτρο 2.3), οι Οικισμοί (Μέτρο 2.6), η Διαχείριση απορριμμάτων (Μέτρο 2.5) και οι Μελέτες (Μέτρο 2.1) καλύπτουν περίπου το 80% του προγράμματος. Απουσιάζουν εντελώς οι Απαλλοτριώσεις, οι Συμπράξεις των ΟΤΑ με τον ιδιωτικό τομέα και Έργα για την αντιμετώπιση έκτακτων και επειγουσών αναγκών. (Διαγρ 2.13). Η ίδια περίπου κατανομή παρουσιάζεται και στους εγκεκριμένους προϋπολογισμούς (Διαγρ. 2.14), η Ύδρευση (Μέτρο 2.3), οι Οικισμοί (Μέτρο 2.6), και η Διαχείριση απορριμμάτων (Μέτρο 2.5) καλύπτουν περίπου το 75% του προγράμματος. Οι Μελέτες (Μέτρο 2.1) αντιστοιχούν σε 10% και η Αποχέτευση – επεξεργασία λυμάτων επίσης σε 10 % (Μέτρο 2.4). του προγράμματος. Η υποστήριξη οικονομικών δραστηριοτήτων (Μέτρο 2.4) και τα έργα διαδημοτικής συνεργασίας (Μέτρο 2.8) παρουσιάζουν τον μεγαλύτερο μέσο προϋπολογισμό (Διαγρ. 2.15). Τα ποσοστά πληρωμών παραμένουν χαμηλά και στο υποπρόγραμμα 2. Την μεγαλύτερη απορροφητικότητα 84% παρουσιάζει το μέτρο 2.8 (Υποστήριξη οικονομικών δραστηριοτήτων) και ακολουθούν με ποσοστό

46% και 43% τα μέτρα 2.12 (Διαδημοτικά έργα) και 2.2 (Συγκοινωνιακά έργα – μεταφορές). (Διαγρ.2.16)

Τα μέτρα με τα περισσότερα έργα στο Υποπρόγραμμα 3 είναι ο Πολιτισμός (Μέτρο 3.5) Επίσης τα μέτρα για Υποδομές και έργα διοικητικής εξυπηρέτησης (Μέτρο 3.2) και για Μελέτες (Μέτρο 3.1) έχουν σημαντική παρουσία. Απουσιάζουν εντελώς έργα στα μέτρα 3.3 , 3.7, 3.9, 3.10,3.11 και 3.12. (Διαγρ 2.17). Η ίδια εικόνα παρατηρείται στην διάρθρωση του Υποπρογράμματος 3 ανάλογα με τον εγκεκριμένο προϋπολογισμό των έργων. (Διαγρ.2.18). Το μέτρο με την μεγαλύτερη συμμετοχή 55% στον εγκεκριμένο προϋπολογισμό του Υποπρογράμματος 3 είναι ο Πολιτισμός (Μέτρο 3.5) Επίσης τα μέτρα για Υποδομές και έργα διοικητικής εξυπηρέτησης 17% (Μέτρο 3.2) και για Μελέτες 14% (Μέτρο 3.1) έχουν σημαντική παρουσία. Τα έργα στο μέτρο του Πολιτισμού , του Αθλητισμού και των Μελετών παρουσιάζουν τον μεγαλύτερο μέσο όρο εγκεκριμένου προϋπολογισμού. (Διαγρ.2.19). Οι Απαλλοτριώσεις ακινήτων και οι μελέτες παρουσιάζουν μια αξιολογη διαφορά από τα άλλα μέτρα του προγράμματος όσον αφορά την απορροφητικότητα τους. (Διαγρ.2.20)

Παρατηρείται ότι οι δήμοι Βόρειας Κυνουρίας, Τροπαίων και Φαλαισίας έχουν τον μεγαλύτερο αριθμό έργων και ακολουθούν και οι δήμοι Ηραίας και Μεγαλόπολης (Διαγρ.2.21). Αίτια ίσως αποτελεί το μεγάλο πλήθος των τοπικών διαμερισμάτων που περιλαμβάνουν. Οι μικρότεροι μέσοι προϋπολογισμοί εντοπίζονται εκτός από την Κοινότητα Κοσμά, στους Δήμους Φαλάνθου, Τροπαίων, Φαλαισίας, Τεγέας, Κλείτορος και Ηραίας. (Διαγρ.2.22). Λαμβάνοντας υπόψη όλους τους Δήμους, ο μέσος προϋπολογισμός των έργων τους προσδιορίζεται σε 126.102,28 ευρώ. Το μικρό ύψος προϋπολογισμού των έργων βοηθά μάλλον στο μεγαλύτερο ποσοστό απορρόφησης που έχουν ορισμένοι από τους αντίστοιχους Δήμους. (Διαγρ. 2.11)

Το διάγραμμα 2.24, που συγκρίνει την κατανομή κάθε Δήμου με το εγκεκριμένο ποσό δράσεων και την Νομική Δέσμευση που υπάρχει, παρουσιάζει επίσης την μεγάλη καθυστέρηση στην υλοποίηση του προγράμματος. Η συνολική απορρόφηση δεν ξεπερνά το 22.16%.

Συμπεράσματα

Το πρόγραμμα ΘΗΣΕΑΣ συντελεί στην ισόρροπη ανάπτυξη όλων των χωρικών μονάδων του Νομού και δίνει την δυνατότητα για εκμετάλλευση των τοπικών πλεονεκτημάτων καθώς και την αξιοποίηση των πόρων, ενώ ενισχύει την πρόληψη και την προστασία του φυσικού περιβάλλοντος. Ενθαρρύνει τις διαδημοτικές συνεργασίες και συμπράξεις και μετεξελίσσει την «ατομική» προσπάθεια του εκάστοτε δήμου σε «συλλογική», ενώ παράλληλα εγγυάται τη συλλογική ευθύνη και επιτυχία. Επίσης, αναγνωρίζει το δικαίωμα των τοπικών κατοίκων και φορέων να σχεδιάζουν και να προωθούν τις μορφές και τους ρυθμούς της τοπικής ανάπτυξης που επιθυμούν.

Από την προηγηθείσα ανάλυση για τον Νομό Αρκαδίας, προκύπτει ότι το πρόγραμμα έδωσε την δυνατότητα στην τοπική αυτοδιοίκηση να καλύψει τις ανάγκες της σε βασικές υποδομές (ύδρευση, οδοποιία, διαχείριση απορριμμάτων κ.α.), να εκπονήσει μελέτες, να εκτελέσει έργα ανάπλασης και να υποστηρίξει οικονομικές δραστηριότητες. Επιπλέον με δράσεις στα μέτρα του πολιτισμού και των πολιτιστικών και αθλητικών υποδομών ενισχύει σημαντικά τον κοινωνικό της ρόλο. Στηρίζονται πρωταρχικά τα ιδιαίτερα χαρακτηριστικά και πλεονεκτήματα κάθε περιοχής (ιστορία, τοπική παράδοση, φυσικό και ανθρωπογενές περιβάλλον) και

δημιουργούνται οι προϋποθέσεις για την εκκίνηση της τοπικής αναπτυξιακής διαδικασίας και της διαδικασίας ενεργοποίησης των ενδογενών κοινωνικών και παραγωγικών δυνάμεων της περιοχής.

Η μη ένταξη δράσεων στο Υποπρόγραμμα 1 μπορεί να δικαιολογηθεί από την υλοποίηση προ του Θησέα του Ειδικού Προγράμματος για την Τοπική Αυτοδιοίκηση (ΕΠΤΑ), με το οποίο είχε δοθεί ιδιαίτερη έμφαση στην ανάπτυξη των διοικητικών υποδομών, στην οργάνωση και την ανάπτυξη των υπηρεσιών των Ο.Τ.Α. Επίσης για το ότι δεν συμπεριλήφθηκαν δράσεις όπως η κατάρτιση Επιχειρησιακών σχεδίων για όλους τους Δήμους αιτιολογείται από το ότι η εκπόνηση τους είναι απαραίτητη υποχρέωση μόνο σε Δήμους με πληθυσμό άνω των 10.000 κατοίκων. Τέλος δεν υπήρξε ενδιαφέρον για συμπράξεις με τον ιδιωτικό τομέα, με αντικείμενο τις αναφερόμενες δράσεις των τριών υποπρογραμμάτων.

Με την ολοκλήρωση των δράσεων αναμένεται βελτίωση της ποιότητας ζωής του τοπικού πληθυσμού, αναβάθμιση της ποιότητας των υπηρεσιών των Ο.Τ.Α. για την καλύτερη εξυπηρέτηση των πολιτών και επίλυση των ειδικών προβλημάτων των περιοχών αυτών. Το πλαίσιο αυτό δημιουργεί τις προϋποθέσεις για την εμφάνιση και ανάπτυξη, στο επόμενο στάδιο, της τοπικής επιχειρηματικότητας, την προσέλκυση νέων οικονομικών δραστηριοτήτων αναγκαίο μοχλό για την καινοτομία και την επένδυση στις μελλοντικές γενεές, την διατήρηση της ανάπτυξης και την βιωσιμότητα του τοπικού παραγωγικού συστήματος.

Σημαντικό στοιχείο αποτελεί η τήρηση ενιαίας βάσης δεδομένων για την καταγραφή ανά Ο.Τ.Α., όχι μόνον των πόρων του προγράμματος «Θησέας», αλλά και των λοιπών εθνικών πόρων της κεντρικής διοίκησης, που αφορούν σε έργα και δράσεις της πρωτοβάθμιας τοπικής αυτοδιοίκησης που παραμένουν στη διαχείριση των Υπουργείων επειδή εξασφαλίζεται η διαφάνεια και η ισότιμη μεταχείριση των Ο.Τ.Α. όλης της χώρας

Αναμφισβήτητα η 'ενδογενής ώθηση' γίνεται επιταχύνεται με την ενίσχυση της τοπικής αυτοδιοίκησης. Η ενίσχυση αυτή προκαλείται με την θεσμική αποκέντρωση για οικονομική και πολιτική αυτοδυναμία με μεταβίβαση ρόλων και αρμοδιοτήτων στους ΟΤΑ . Πρέπει ο σχεδιασμός να τελείται από τους αποκεντρωμένους κεντρικούς φορείς και τις τοπικές αρχές, με την ενεργοποίηση και την συμμετοχή όλων των ενδογενών δυνάμεων της περιοχής στην αναπτυξιακή διαδικασία .

Προτείνεται σε μελλοντικό πρόγραμμα, να συμπεριληφθούν δράσεις για :

1. Την πληροφόρηση και κατάρτιση των τοπικών στελεχών επειδή είναι βασικός παράγοντας για τον ορθολογικό μικροπεριφερειακό προγραμματισμό
2. Την στήριξη και ανάπτυξη των πρωτοβουλιών και προωθητικών δραστηριοτήτων μέσα από την αξιοποίηση των τοπικών πλεονεκτημάτων των περιοχών
3. Την συμμετοχή σε κοινοτικά προγράμματα και πρωτοβουλίες, με σημαντικότερο όφελος την ανταλλαγή εμπειρίας και τεχνογνωσίας με δήμους άλλων μελών της Ε.Ε. προκειμένου να αναπτύξουν από κοινού σύγχρονες μεθόδους βελτίωσης του επιπέδου των υπηρεσιών τους

Βάση και αντικείμενο επόμενης έρευνας θα μπορούσε να είναι η σύγκριση των αποτελεσμάτων του προγράμματος με άλλους Νομούς της Χώρας. Επίσης η έρευνα στις δομές των Δήμων για τους λόγους που παρατηρείται η μεγάλη καθυστέρηση στην υλοποίηση. Όλα τα παραπάνω και σε συνδυασμό με τον ορισμό των μικροπεριφερειών ανάπτυξης θα μπορούσα να τεθούν κάτω από το πρίσμα της συζητούμενης μελλοντικής συνένωσης των Δήμων.

Βιβλιογραφία

1. Δανόπουλος Γ. (1994), Ο Ν.2218/1994 και οι νέες ρυθμίσεις για την Α'βάθμια αυτοδιοίκηση , Τοπική Αυτοδιοίκηση - Αποκέντρωση , τευχ. 3 σελ. 49
2. Δαουτόπουλος, Γ. (1997), «Τοπική Ανάπτυξη», Έκδοση του ιδίου, Θεσσαλονίκη
3. ΚΕΔΚΕ (2002) - Ο Δημοτικός και Κοινοτικός Κώδικας Ε.Ε.Τ.Α.Α., Αθήνα
4. Κόνσολας, Ν. (1997), «Σύγχρονη Περιφερειακή Οικονομική», Εκδόσεις Παπαζήση, Αθήνα
5. Κουρλιούρος Α. Ηλίας (2001), Διαδρομές στις θεωρίες του Χώρου, Οικονομικές Γεωγραφίας της Παραγωγής και της Ανάπτυξης, Κριτική Γεωγραφική Σκέψη 1, εκδ. Ελληνικά Γράμματα, Αθήνα.
6. Λαμπριανίδης Λόης (2001), Οικονομική Γεωγραφία, Στοιχείο θεωρίας και Εμπειρικά Παραδείγματα, εκδ. Πατάκη, Αθήνα.
7. Λαμπριανίδης, Λ. (2002), «Στοιχεία θεωρίας και εμπειρικά παραδείγματα», Εκδόσεις Πατάκη, Αθήνα
8. Λυμπεράκη, Α. (1992), «Η πρόκληση της ανάπτυξης σε μικρή κλίμακα. Οικονομική Ευελιξία και Κοινωνικές Δυσκαμψίες», Εκδόσεις Παπαζήση, Αθήνα
9. Μακρυδημήτρης Αντ. 1999, Διοίκηση και Κοινωνία : Η Δημόσια Διοίκηση στην Ελλάδα , εκδ. Θεμέλιο
10. Παπαδασκαλόπουλος Δ. Αθανάσιος (1989), Τοπική Ανάπτυξη και Διακοινοτική Συνεργασία, στο: «θέματα Τοπικής και Περιφερειακής Ανάπτυξης», ΕΕΤΑΑ, Αθήνα.
11. Παπαδασκαλόπουλος Δ. Αθανάσιος (1995), Πρότυπα και Πολιτικές Περιφερειακής Ανάπτυξης, εκδ. Παπαζήση, Αθήνα.
12. Παπακωνσταντινίδης Λ. (2005), Στρατηγική Οικονομικής και Περιφερειακής Ανάπτυξης, Εκδόσεις Τυπωθήτω Γιώργος Δαρδανός

13. Παπακωνσταντινίδης Λ. (2002), «Ευαισθητοποιημένη Τοπική Κοινωνία», Εκδόσεις Τυπωθήτω Γιώργος Δαρδανός
14. Παπακωνσταντινίδης Λ. (2007), «Διαπραγμάτευση και Τοπική Ανάπτυξη», Εκδόσεις Gutenberg, Αθήνα.
15. Πετράκος Γ. - Ψυχοπαίδης Γ. (2004) Περιφερειακή Ανάπτυξη στην Ελλάδα, εκδ. Κριτική Α.Ε.
16. Ποταμιάνος, Γ. (1991), «Η προώθηση της τοπικής ανάπτυξης στην ευρωπαϊκή κοινότητα και τα κράτη μέλη. Στρατηγικές και μέσα ενεργοποίησης των τοπικών αγορών εργασίας», Τόπος, Τεύχος 3, σελ. 119 – 139
17. Πουλής Π. (2003), Εισαγωγή στο Δημόσιο Δικαιο, Εκδόσεις Αντ. Ν. Σάκκουλα Αθήνα- Κομοτηνή
18. Ρέππας Π. (1992), «Περιφερειακή Ανάπτυξη σε Ανεπτυγμένες Χώρες» στο Περιφερειακή Ανάπτυξη και Πολιτική, Εκδόσεις Εξάντας, Αθήνα
19. Ρέππας Π. (2002), «Οικονομική Ανάπτυξη. Θεωρίες και Στρατηγικές», Τόμος Α΄, Εκδόσεις Παπαζήση, Αθήνα
20. Ρόκκος Δ. (2003), Πολιτικές Ανάπτυξης και Περιβάλλοντος. Από τις θεωρίες στην πράξη, www.survey.ntua.gr/main/stydiaw/envirin/envir-g.html
21. Σπηλιώτοπουλος Επ. (2002) , Εγχειρίδιο Διοικητικού Δικαίου, 11η έκδοση, εκδ. Αν. Ν. Σάκκουλα, Αθήνα -Κομοτηνή.
22. Υπουργείο Εθνικής Οικονομίας (1999), Σχέδιο Ανάπτυξης 2000-2006, Περιφερειακό Μέρος, Σχέδιο Ανάπτυξης Ειδικών Κατηγοριών Περιοχών, Αθήνα.
23. Φαναριώτης Π. (1999), Δημόσια Διοίκηση Αποκέντρωση και Αυτοδιοίκηση, εκδ. Σταμούλη, Αθήνα σελ. 269
24. Χατζημιχάλης Κωστής (1992), Περιφερειακή Ανάπτυξη και Πολιτική, Κείμενα από τη διεθνή εμπειρία (επιμέλεια-εισαγωγή), Εισαγωγή: Βασικές προσεγγίσεις στις θεωρίες και πολιτικές, εκδ. Εξάντας, Αθήνα.

25. Χλέπας Ν.Κ. (2001), Τοπική Αυτοδιοίκηση , στο Σπηλιωτόπουλος Επ. και Μακρυδημήτρης Α. (επιμ), Η Δημόσια Διοίκηση στην Ελλάδα , Εκδόσεις Αντ. Ν. Σάκκουλα Αθήνα - Κομοτηνή , σελ 65-86.
26. Χριστοφάκης, Μ. (2001), «Τοπική Ανάπτυξη και Περιφερειακή Πολιτική», Εκδόσεις Παπαζήση, Αθήνα
27. Χριστοφάκης, Μ. (2004), «Τοπική Ανάπτυξη και Αναπτυξιακή Στρατηγική για τα Τοπικά Κέντρα Ανάπτυξης» *Τόπος*, Τεύχος 22 - 23, σελ. 121 – 133
28. Axinn George (1978 *New Strategies for Rurar Development Kathmandu* , Nepal: Rural Life Associates: pp. 186)
29. Aydalot, P. (1986), *Les milieux innovateurs en Europe*, Gremi, Paris,
30. Barquero Vasquez Antonio (1991), Τοπική Ανάπτυξη, Μια στρατηγική για τη δημιουργία απασχόλησης, εκδ. Παπαζήση, Αθήνα.
31. Becattini G. (1990], *The Marshallian industrial district as a socioeconomic notion*, in F. Pyke, G. Becattini and W. Sengenberger, *Industrial districts and inter-firm cooperation in Italy*, International Institute for Labour Studies, Geneva, pp. 37-51.
32. BencoG., Dunford M., Heurley j. (1997), *Districts industriels: vingt ans de recherches*, *Espaces et Societes*, 88/89, pp. 305-27.
33. Bennett J. Robert and Krebs Gunter (1991), *Local Economic Development*, Eelhaven Press, London.
34. Blakely J. Edward (1994), *Planning Local Economic Development, Theory and Practice*, Sage Publications Inc., U.S.A., California.
35. Brusco S. (1990), *The idea of industrial district: its genesis*, in F. Pyke, G. Becattini and W. Sengenberger, *Industrial districts and inter-firm cooperation in Italy*, International Institute for Labour Studies, Geneva, pp. 10-19.
36. Coffey S, Polese M. (1984), *The concept of local development: a stages model of endogenous regional growth*, *Regional Science Association*, 55.

37. Coffey S., Polese M.(1985), Local Development, Conceptual Bases and Policy Implications, Regional Studies V19/2.
38. Donaghy K., Federici d.,Candolfo G.,(2001), Continuous –time estimation of Endogenous growth model of an open economy, The Annals of Regional Science Vol 35, No 2, pp 199-216.
39. Fischer M. Manfred (2000), Innovation, knowledge creation and systems innovation, TheAnnals of Regional Science, Vol 35 , pp199-216, Springer-Verlag.
40. Garofoli Gioacchino (1990), Local Development: patterns and policy implications, in: Konsolas N. (ed), Local Development, Regional Development Institute & Hellenic Agency for Local Development and Local Government, Athens,
41. Garofoli Gioacchino (1992), Endogenous Development and Southern Europe, Athenaeum Press Ltd, Newcastle.
42. Geiger H. K. 1971 Societal Development : Notes on the Vestments of a Concept Στο βιβλίο των Beal G.N. R.C. Powers and E.W. Coward, Jr (eds) Sociological Perspectives of Domestic Development. Ames , Iowa: The Iowa State University Press.pp62
43. Harrison B. and Storper M. (1991), Flexibility hierarchy and regional development: the changing structure of industrial production systems and their forms of governance in the 1990s', Research Policy, 20(5), 343-373.
44. Karlsson Charlie (1997) Product development, innovation networks, infrastructure and agglomeration economies, The Annals of Regional Science, 31:235-258, Springer-Verlag.
45. Massey D. - Allen J. (1984), The Geography Matters , Gambrige University Press.
46. Oberle W, K.R.Stowers and J.P. Darby (1974) A Definition of development, Journal of the Community Development Society, vol. 5(19) : 61-71

47. Roggers Everett (1976) Communication and Development: The passing of the Dominat Paradigm σελ: 121-133 Στο βιβλίο του ίδιου Communication and Development: Critical Perspectives .Beverly Hills, CA: Sage Publications)
48. Sanders Irvin(1958), Theoriew of Community Development, Rylar Sociology, vol23 (2) :1-12
49. Scott A. and Storper M. (1989), The geographical foundations and social regulation of flexible production complexes, in Wolch J. and Dean M, The power of geography: How territory shapes social life. Unwin Hyman, Boston, London, pp. 2140.
50. Seers D. 1979, The Meaning of Development ΣΕΛ 9-31 Στο βιβλίο του D. Lehman (ed) Development Theory Totowa, N. Jersey: Frank Cass(1979:10)
51. Simoni J Joseph, 1982 Development: An International Perspective Unpublished Paper, Department of Sociology/Anthtopology, West Virginia University pp10).
52. Syrett Stephen (1995), Local Development, Avebury, England.

ΠΑΡΑΡΤΗΜΑ

Πίνακας 1.1
Πολιτική για τη διαμόρφωση Δημιουργικού Περιβάλλοντος

Παραδοσιακή Πολιτική - Κλασσικά Μέσα Περιφερειακής Πολιτικής	Πολιτική Δημιουργίας ΣΚΠ - Δικτύωσεις	Πολιτική Κοινωνικής και Πολιτιστικής Ανάπτυξης
<ul style="list-style-type: none"> * Υποδομές Μεταφορών * Υποδομές Τηλεπικοινωνιών * Υποδομές Ενέργειας * Πολιτική Περιβάλλοντος * Επιχειρηματικές Υποδομές * Κίνητρα για Επενδύσεις * Θεσμικές Ρυθμίσεις * Κατάρτιση 	<ul style="list-style-type: none"> * Μεταφορά Τεχνογνωσίας * Δίκτυα Συνεργασιών * Στήριξη - Δημιουργία Εταιρειών Συμβούλων * Υποστήριξη Νέων Επιχειρήσεων * Δημιουργία Κεφαλαίων Υψηλού Επιχειρηματικού Κινδύνου * Διαμόρφωση Βιομηχανικών Τόπων - Συστημάτων Καινοτομικού Περιβάλλοντος 	<ul style="list-style-type: none"> * Ενδυνάμωση της Ταυτότητας της Μικροπεριφέρειας * Στήριξη Πολιτιστικών Φορέων * Ενίσχυση Υπηρεσιών Αναψυχής * Ενίσχυση Ποιότητας Ζωής * Αξιοποίηση Τοπικών Ηγετικών Προσωπικοτήτων * Ανάπτυξη της Κουλτούρας του ΔΠ στην Τοπική και Νομαρχιακή Αυτοδιοίκηση

Πηγή : Μανώλης Χριστοφάκης , Τοπική ανάπτυξη και Αναπτυξιακή Στρατηγική για τα Τοπικά Κέντρα Ανάπτυξης , Τόπος Επιθεώρηση Χωρικής Ανάπτυξης, Σχεδιασμού και Περιβάλλοντος σελ 129

Πίνακας 1.2
Το βασικό πλαίσιο της Αναπτυξιακής Στρατηγικής για τα Κέντρα
Ανάπτυξης σε τοπικό επίπεδο

<i>Αναπτυξιακός Ρόλος (ενδεικτικά)</i>	<i>Επιχειρηματικές και Αναπτυξιακές Υποδομές προς ενίσχυση - αξιοποίηση κατά περίπτωση</i>	<i>Προωθητικές Δραστηριότητες προς ενίσχυση - αξιοποίηση κατά περίπτωση</i>
<ul style="list-style-type: none"> ◆ Νομαρχιακά Κέντρα Ανάπτυξης (Τοπικά Κέντρα Ανάπτυξης, με εμβέλεια σε επίπεδο Νομού) ◆ Τοπικά Κέντρα Ανάπτυξης (Κέντρα Ανάπτυξης με εμβέλεια σε τοπικό επίπεδο) ◆ Τοπικά Κέντρα Ανάπτυξης με ειδικό ρόλο (π.χ. κέντρα αγροτικής ανάπτυξης, τουριστικά κέντρα, κέντρα παραθεριστικής κατοικίας, παραδοσιακά κέντρα με ιδιαίτερη αρχιτεκτονική και πολιτιστική αξία κ.λπ.) 	<ul style="list-style-type: none"> • Συνδέσεις με γειτονικά κέντρα ανάπτυξης • Οδικοί και Σιδηροδρομικοί Άξονες - Συνδέσεις • Αναπτυξιακοί Άξονες - Συνδέσεις • Λιμάνια - Μαρίνες • Αεροδρόμια - Ελικοδρόμια • Βιομηχανικές και Επιχειρηματικές Περιοχές (ΒΕΠΕ) • Τεχνικές υποδομές • Κοινωνικές υποδομές (Κέντρα Υγείας, Σχολεία, Γηροκομεία κ.λπ.). • Πολιτιστικές Υποδομές (Μουσεία, Βιβλιοθήκες, πολιτιστικές διαδρομές, αρχαιολογικοί χώροι κ.λπ.) 	<ul style="list-style-type: none"> • Εκπαίδευση και προσαρμοσμένη Έρευνα και Ανάπτυξη τοπικών ιδρυμάτων • Βιομηχανική και βιοτεχνική δραστηριότητα προσαρμοσμένη στα χαρακτηριστικά των Τοπικών Παραγωγικών Συστημάτων • Υπηρεσίες προς τις αγροτικές δραστηριότητες • Τοπικές ΜΜΕ και υπηρεσίες προς αυτές • Τοπικά παραδοσιακά προϊόντα • Ειδικές μορφές τουρισμού • Τοπική παράδοση και πολιτισμός • Αλιεία-ιχθυοκαλλιέργειες • Ανανεώσιμες πηγές ενέργειας (αιολική, ηλιακή, γεωθερμία) • Περιοχές ιδιαίτερου φυσικού κάλλους • Αρχαιολογικοί χώροι, θρησκευτικά μνημεία κ.ά. • Παραθεριστική κατοικία Τοπική

Πηγή : Μανώλης Χριστοφάκης , Τοπική ανάπτυξη και Αναπτυξιακή Στρατηγική για τα Τοπικά Κέντρα Ανάπτυξης , Τόπος Επιθεώρηση Χωρικής Ανάπτυξης, Σχεδιασμού και Περιβάλλοντος , σελ 130

Πίνακας 1.3		
«ΘΗΣΕΑΣ» - ΤΥΠΙΚΗ ΚΑΤΑΝΟΜΗ ΑΝΑ ΠΕΡΙΦΕΡΕΙΑ		
ΠΕΡΙΦΕΡΕΙΑ	ΠΟΣΟΣΤΟ ΠΕΡΙΦΕΡΕΙΑΣ (%)	ΠΟΣΟ (€)
ΑΝΑΤΟΛΙΚΗΣ ΜΑΚΕΔΟΝΙΑΣ - ΘΡΑΚΗΣ	7,66	120.645.000
ΠΟΛΕΟΔΟΜΙΚΟ ΣΥΓΚΡΟΤΗΜΑ ΘΕΣΣΑΛΟΝΙΚΗΣ	2,93	46.147.500
ΥΠΟΛΟΙΠΟ ΚΕΝΤΡΙΚΗΣ ΜΑΚΕΔΟΝΙΑΣ	9,13	143.844.750
ΔΥΤΙΚΗΣ ΜΑΚΕΔΟΝΙΑΣ	7,39	116.455.500
ΗΠΕΙΡΟΥ	7,55	118.959.750
ΘΕΣΣΑΛΙΑΣ	9,00	141.750.000
ΙΟΝΙΩΝ ΝΗΣΩΝ	3,85	60.653.250
ΔΥΤΙΚΗΣ ΕΛΛΑΔΑΣ	8,32	131.055.750
ΣΤΕΡΕΑΣ ΕΛΛΑΔΑΣ	8,36	131.591.250
ΑΤΤΙΚΗΣ	10,00	157.500.000
ΠΕΛΟΠΟΝΝΗΣΟΥ	9,90	155.956.500
ΒΟΡΕΙΟΥ ΑΙΓΑΙΟΥ	3,89	61.236.000
ΝΟΤΙΟΥ ΑΙΓΑΙΟΥ	5,10	80.246.250
ΚΡΗΤΗΣ	6,92	108.958.500
ΣΥΝΟΛΟ	100	1.575.000.000

Πηγή : ΥΠ.Ε.Σ.

Πίνακας 1.4

«ΘΗΣΕΑΣ» - ΤΥΠΙΚΗ ΚΑΤΑΝΟΜΗ ΚΑΙ ΟΡΙΟ ΕΓΚΕΚΡΙΜΕΝΩΝ ΠΙΣΤΩΣΕΩΝ ΕΤΩΝ 2005-2009 (σε €)

ΠΕΡΙΦΕΡΕΙΑ	%ΤΗΣ ΤΥΠΙΚΗΣ ΚΑΤΑΝΟΜΗΣ	ΠΟΣΟ ΤΥΠΙΚΗΣ ΚΑΤΑΝΟΜΗΣ	ΚΑΤΑΝΟΜΗ ΣΤΑ ΕΤΗ 2005-2009					ΣΥΝΟΛΑ
			ΟΡΙΟ ΕΓΚΕΚΡΙΜΕΝΩΝ ΠΙΣΤΩΣΕΩΝ ΕΤΟΥΣ 2005	ΕΚΤΙΜΗΣΗ ΟΡΙΟΥ ΕΓΚΕΚΡΙΜΕΝΩΝ ΠΙΣΤΩΣΕΩΝ ΕΤΟΥΣ 2006	ΕΚΤΙΜΗΣΗ ΟΡΙΟΥ ΕΓΚΕΚΡΙΜΕΝΩΝ ΠΙΣΤΩΣΕΩΝ ΕΤΟΥΣ 2007	ΕΚΤΙΜΗΣΗ ΟΡΙΟΥ ΕΓΚΕΚΡΙΜΕΝΩΝ ΠΙΣΤΩΣΕΩΝ ΕΤΟΥΣ 2008	ΕΚΤΙΜΗΣΗ ΟΡΙΟΥ ΕΓΚΕΚΡΙΜΕΝΩΝ ΠΙΣΤΩΣΕΩΝ ΕΤΟΥΣ 2009	
ΑΝ. ΜΑΚΕΔΟΝΙΑ - ΘΡΑΚΗ	7,66%	120.645.000	27.191.468	23.363.383	23.363.383	23.363.383	23.363.383	120.645.000
ΠΟΛΕΟΔΟΜΙΚΟ ΣΥΓΚΡΟΤΗΜΑ ΘΕΣΣΑΛΟΝΙΚΗΣ	2,93%	46.147.500	10.400.914	8.936.647	8.936.647	8.936.647	8.936.647	46.147.500
ΥΠΟΛΟΙΠΟ ΚΕΝΤΡΙΚΗΣ ΜΑΚΕΔΟΝΙΑΣ	9,13%	143.844.750	32.420.323	27.856.107	27.856.107	27.856.107	27.856.107	143.844.750
ΔΥΤΙΚΗ ΜΑΚΕΔΟΝΙΑ	7,39%	116.455.500	26.247.221	22.552.070	22.552.070	22.552.070	22.552.070	116.455.500
ΗΠΕΙΡΟΣ	7,55%	118.959.750	26.811.639	23.037.028	23.037.028	23.037.028	23.037.028	118.959.750
ΘΕΣΣΑΛΙΑ	9,00%	141.750.000	31.948.200	27.450.450	27.450.450	27.450.450	27.450.450	141.750.000
ΙΟΝΙΑ ΝΗΣΙΑ	3,85%	60.653.250	13.670.280	11.745.743	11.745.743	11.745.743	11.745.743	60.653.250
ΔΥΤΙΚΗ ΕΛΛΑΔΑ	8,32%	131.055.750	29.537.886	25.379.466	25.379.466	25.379.466	25.379.466	131.055.750

ΣΤΕΡΕΑ ΕΛΛΑΔΑ	8,36%	131.591.250	29.658.579	25.483.168	25.483.168	25.483.168	25.483.168	131.591.250
ΑΤΤΙΚΗ	10,00%	157.500.000	35.498.000	30.500.500	30.500.500	30.500.500	30.500.500	157.500.000
ΠΕΛΟΠΟΝΝΗΣΟΣ	9,90%	155.956.500	35.150.120	30.201.595	30.201.595	30.201.595	30.201.595	155.956.500
ΒΟΡΕΙΟ ΑΙΓΑΙΟ	3,89%	61.236.000	13.801.622	11.858.594	11.858.594	11.858.594	11.858.594	61.236.000
ΝΟΤΙΟ ΑΙΓΑΙΟ	5,10%	80.246.250	18.086.231	15.540.005	15.540.005	15.540.005	15.540.005	80.246.250
ΚΡΗΤΗ	6,92%	108.958.500	24.557.516	21.100.246	21.100.246	21.100.246	21.100.246	108.958.500
ΣΥΝΟΛΟ	100,00%	1.575.000.000	354.980.000	305.005.000	305.005.000	305.005.000	305.005.000	1.575.000.000
20% (ΟΡΙΖΟΝΤΙΕΣ ΔΡΑΣΕΙΣ, ΕΚΤΑΚΤΑ, ΠΡΟΣΥΜΒΑΤΙΚΗ ΔΙΑΔΙΚΑΣΙΑ ΣΥΜΠΡΑΞΕΩΝ, ΤΕΧΝΙΚΗ ΒΟΗΘΕΙΑ)			88.745.000	76.251.250	76.251.250	76.251.250	76.251.250	393.750.000
ΓΕΝΙΚΟ ΣΥΝΟΛΟ			443.725.000	381.256.250	381.256.250	381.256.250	381.256.250	1.968.750.000
Σημείωση: Το ανωτέρω Γενικό Σύνολο έτους 2005 αποτελεί το ελάχιστο εξασφαλισμένο ποσό, βάσει του Προϋπολογισμού του έτους 2005. Κάθε αύξηση στους ΚΑΠ και τη ΣΑΤΑ θα ακολουθείται από ανάλογη αναπροσαρμογή του συνολικού ποσού και των επιμέρους καανομών.								

Πηγή : ΥΠ.Ε.Σ.

Πίνακας 1.4	
«ΘΗΣΕΑΣ» - ΚΡΙΤΗΡΙΑ ΤΥΠΙΚΗΣ ΚΑΤΑΝΟΜΗΣ ΑΝΑ ΟΤΑ	
ΚΡΙΤΗΡΙΟ	ΒΑΡΥΤΗΤΑ (%)
Πληθυσμός ΟΤΑ	35-40
Εκταση ΟΤΑ	15-25
Αριθμός δημοτικών διαμερισμάτων	10-15
Αριθμός ορεινών οικισμών και νησιωτικών προβληματικών ΟΤΑ	5-10
Κριτήριο σύγκλισης	15-30
ΣΥΝΟΛΟ	100

Πηγή : ΥΠ.ΕΣ.

Πίνακας 1.6

Ο «ΘΗΣΕΑΣ» ανά Ο.Τ.Α Ν. Αρκαδίας

α/α	ΦΟΡΕΑΣ	Ποσό προγραμματικής κατανομής (35%)	Ποσό τυπικής κατανομής (45%)	Άθροισμα Κατανομής	Εγκεκριμένο ποσό	Νομική Δέσμευση	Πληρωμές
1	Δ. ΒΑΛΤΕΤΣΙΟΥ	775.000,00	1.082.247,00	1.857.247,00	1.014.736,06	151.630,89	147.567,86
2	Δ. ΒΟΡΕΙΑΣ ΚΥΝΟΥΡΙΑΣ	2.490.000,00	3.518.043,00	6.008.043,00	5.985.115,42	1.551.473,36	1.230.825,12
3	Δ. ΒΥΤΙΝΑΣ	530.000,00	740.110,00	1.270.110,00	1.212.039,40	289.682,56	286.288,10
4	Δ. ΓΟΡΤΥΝΟΣ	498.000,00	685.315,00	1.183.315,00	1.178.293,98	425.451,25	356.373,18
5	Δ.ΔΗΜΗΤΣΑΝΑΣ	565.000,00	772.817,00	1.337.817,00	1.328.691,75	432.129,46	65.372,27
6	Δ. ΗΡΑΙΑΣ	897.000,00	1.254.611,00	2.151.611,00	1.828.217,88	813.331,89	693.799,94
7	Δ. ΚΛΕΙΤΟΡΟΣ	795.000,00	1.066.455,00	1.861.455,00	1.861.455,00	444.218,08	226.444,97
8	Δ. ΚΟΝΤΟΒΑΖΑΙΝΗΣ	675.000,00	940.913,00	1.615.913,00	1.571.458,05	720.212,96	619.557,05
9	Δ. ΚΟΡΥΘΙΟΥ	580.000,00	802.755,00	1.382.755,00	1.382.655,01	450.095,89	362.700,26
10	Δ. ΛΑΓΚΑΔΙΩΝ	400.000,00	547.615,00	947.615,00	947.614,98	432.620,46	347.838,61
11	Δ. ΛΕΒΙΔΙΟΥ	1.204.000,00	1.677.990,00	2.881.990,00	2.762.405,84	664.650,44	664.649,69
12	Δ. ΛΕΩΝΙΔΙΟΥ	1.630.000,00	2.274.429,00	3.904.429,00	2.594.340,00	659.161,42	599.526,00
13	Δ. ΜΑΝΤΙΝΕΙΑΣ	675.000,00	935.140,00	1.610.140,00	1.610.139,98	786.000,55	728.795,22
14	Δ.ΜΕΓΑΛΟΠΟΛΗΣ	1.630.000,00	2.328.590,00	3.958.590,00	3.347.774,02	725.667,36	549.941,18
15	Δ. ΣΚΥΡΙΤΙΔΑΣ	650.000,00	894.688,00	1.544.688,00	826.795,00	260.072,71	131.459,98
16	Δ. ΤΕΓΕΑΣ	710.000,00	982.557,00	1.692.557,00	1.596.558,87	470.409,17	457.796,36
17	Δ. ΤΡΙΚΟΛΩΝΩΝ	410.000,00	561.518,00	971.518,00	645.388,34	225.019,41	215.405,13
18	Δ.ΤΡΙΠΟΛΗΣ	2.750.000,00	3.871.107,00	6.621.107,00	6.621.079,00	827.171,76	520.756,04
19	Δ. ΤΡΟΠΑΙΩΝ	1.180.000,00	1.645.540,00	2.825.540,00	2.774.387,94	889.415,36	784.584,47
20	Δ. ΤΥΡΟΥ	465.000,00	638.725,00	1.103.725,00	1.093.311,60	256.077,79	256.077,79

21	Δ. ΦΑΛΑΙΣΙΑΣ	1.110.000,00	1.547.999,00	2.657.999,00	2.450.357,79	413.634,02	370.532,78
22	Δ.ΦΑΛΑΝΘΟΥ	660.000,00	901.918,00	1.561.918,00	1.533.473,57	845.093,82	592.180,04
23	Κ.ΚΟΣΜΑ	236.000,00	313.185,00	549.185,00	90.254,70	47.638,54	44.222,70
	Σύνολο	21.515.000,00	29.984.267,00	51.499.267,00	46.256.544,18	12.780.859,15	10.252.694,74

Πηγή : Περιφέρεια Πελοποννήσου, Μάιος 2009

Πίνακας 1.7
Πληθυσμός Δήμων Ν. Αρκαδίας

A/A	ΔΗΜΟΙ	ΠΛΗΘΟΣ ΤΟΠΙΚΩΝ ΔΙΑΜΕΡΙΣΜΑΤΑ	ΠΛΗΘΥΣΜΟΣ
1	Δήμος Βαλτετσίου	14	1842 άτομα
2	Δήμος Βόρειας Κυνουρίας	26	12.825 άτομα
3	Δήμος Βυτίνας	7	2.012 άτομα
4	Δήμος Γόρτνος	10	1266 άτομα
5	Δήμος Δημητσάνης	7	1337 άτομα
6	Δήμος Ηραίας	17	3.063 άτομα
7	Δήμος Κλείτορος	9	2.584 άτομα
8	Δήμος Κοντοβαζαίνης	9	2.048 άτομα
9	Δήμος Κορυθίου	6	2.613 άτομα
10	Δήμος Λαγκαδίων	2	1363 άτομα
11	Δήμος Λεβιδίου	11	4.131 άτομα
12	Δήμος Λεωνιδίου	12	6.294 άτομα
13	Δήμος Μαντινείας	7	3.510 άτομα
14	Δήμος Μεγαλόπολης	31	8.657 άτομα
15	Δήμος Σκιρίτιδας	7	2.248 άτομα
16	Δήμος Τεγέας	16	4.100 άτομα
17	Δήμος Τρικολώνων	5	1260 άτομα
18	Δήμος Τριπόλεως	11	28.976 άτομα
19	Δήμος Τροπαίων	14	4.660 άτομα
20	Δήμος Τυρού	3	2116 άτομα
21	Δήμος Φαλαισίας	20	3.229 άτομα
22	Δήμος Φαλάνθου	7	1310 άτομα

απογραφή 2001, ΠΗΓΗ: www.inarcadia.gr/vphresies/dimoi

Πίνακας 1.8
Δείκτες Ευημερίας Ν. Αρκαδίας

	Νομός Αρκαδίας	Μέσος όρος χώρας	Κατάταξη σε σχέση με τους 52 νομούς
ΑΕΠ κατά κεφαλή 2001	4,18 εκατ.δρχ.	4,05	11
Κατά κεφαλή αποταμιευτικές καταθέσεις 2000	1,63 εκατ.δρχ.	1,79	14
Δηλωθέν εισόδημα ανά κάτοικο 2001	1,19 εκατ.δρχ.	1,69	32
Φόρος εισοδήματος ανά κάτοικο 2001	84 χιλ.δρχ.	142	19
Φυσική αύξηση πληθυσμού/ 1000 κατοίκους 2001	-6,49	-0,01	52
Μαθητές δευτεροβάθμιας εκπαίδευσης/ 1000 κατοίκους 2001	57	68	43
Μαθητές δημοτικού/ 1000 κατοίκους 2001	50	59	44
Συμμετοχή στα συνολικά μεγέθη της χώρας			
ΑΕΠ	1,0 %		27
Φορολογούμενοι	0,7 %		36
Δηλωθέν στην εφορία εισόδημα	0,7 %		34
Φόρος εισοδήματος φ.π.	0,6 %		25
Αποταμιευτικές καταθέσεις	1,0 %		22

Πηγή : Περιφέρεια Πελοποννήσου

Πίνακας 1.9
Βασικά Χαρακτηριστικά Ν. Αρκαδίας

ΕΚΤΑΣΗ: 4.419 Km ²	ΠΛΗΘΥΣΜΟΣ: 102.035	ΠΡΩΤΕΥΟΥΣΑ: Τρίπολη	
Α.Ε.Π. (2001): 13.294,2€	ΣΥΜΜΕΤΟΧΗ ΣΕ Α.Ε.Π. ΕΛΛΑΔΑΣ: 0,9%		
ΕΡΓΑΤΙΚΟ ΔΥΝΑΜΙΚΟ: 9.695			
ΔΙΑΡΘΡΩΣΗ ΑΕΠ / ΑΠΑΣΧΟΛΗΣΗ ΚΑΤΑ ΤΟΜΕΙΣ ΟΙΚΟΝΟΜΙΚΗΣ ΔΡΑΣΤΗΡΙΟΤΗΤΑΣ (%):			
	ΑΕΠ		Απασχόληση
	Επίπεδο Νομού	Επίπεδο χώρας	
Πρωτογενής τομέας:	10,40%	7,00%	23,47%
Δευτερογενής τομέας:	30,90%	22,20%	15,50%
Τριτογενής τομέας:	58,70%	70,80%	61,03%
ΣΗΜΑΝΤΙΚΟΤΕΡΟΙ ΚΛΑΔΟΙ ΟΙΚΟΝΟΜΙΚΗΣ ΔΡΑΣΤΗΡΙΟΤΗΤΑΣ - ΠΑΡΑΓΟΜΕΝΑ ΠΡΟΪΟΝΤΑ:			
Πρωτογενής τομέας:	Πατάτες, γάλα, τομάτες, σιτάρι, μήλα, κάστανα		
Δευτερογενής τομέας:	Κατασκευές, τρόφιμα & ποτά		
Τριτογενής τομέας:	Εμπόριο, τουρισμός		

Πηγή : Περιφέρεια Πελοποννήσου

ΚΑΤΑΛΟΓΟΣ ΕΡΓΩΝ ΠΡΟΓΡΑΜΜΑΤΟΣ «ΘΗΣΕΑ»

ΠΕΡΙΦΕΡΕΙΑ Πελοποννήσου

ΝΟΜΟΣ Αρκαδίας

ΦΟΡΕΑΣ ΣΥΝΔΕΣΜΟΣ ΑΞΙΟΠΟΙΗΣΗΣ ΑΝΑΠΤΥΞΗΣ ΛΙΜΝΗΣ ΛΑΔΩΝΑ

ΤΙΤΛΟΣ ΕΡΓΟΥ					ΕΓΚΕΚΡΙΜΕΝΟ	ΠΡΟΤΕΙΝΟΜΕΝΟ		
8120	0140	Μελέτη	ΔΔ 45%	2.12.1α	ΜΕΛΕΤΗ ΔΡΟΜΟΥ ΚΡΥΑ ΒΡΥΣΗ - ΠΕΡΔΙΚΟΝΕΡΙ - ΓΑΛΑΤΑ	0,00	0,00	0,00
8121	1000	Έργο	ΔΔ 45%	3.10.5	ΚΑΤΑΣΚΕΥΗ ΤΟΥΡΙΣΤΙΚΩΝ ΠΕΡΙΠΤΕΡΩΝ	100.000,00	100.000,00	0,00
8122	1000	Μελέτη	ΔΔ 45%	2.12.1α	ΜΕΛΕΤΗ ΑΞΙΟΠΟΙΗΣΗΣ ΦΑΡΑΓΓΙΟΥ ΛΑΔΩΝΑ	30.000,00	30.000,00	0,00
31598	1000	Έργο	ΔΔ 45%	2.12.2	ΑΣΦΑΛΤΟΣΤΡΩΣΗ ΤΜΗΜΑΤΟΣ ΤΟΥ ΔΡΟΜΟΥ ΚΡΥΑ ΒΡΥΣΗ - ΠΕΡΔΙΚΟΝΕΡΙ - ΓΑΛΑΤΑ	150.000,00	150.000,00	0,00
ΣΥΝΟΛΟ ΦΟΡΕΑ:					280.000,00	280.000,00	0,00	

ΦΟΡΕΑΣ ΣΥΝΔΕΣΜΟΣ ΔΗΜΩΝ ΚΑΙ ΚΟΙΝΟΤΗΤΩΝ ΥΔΑΤΙΚΩΝ ΕΡΓΩΝ ΜΕΘΥΔΡΙΟΥ

ΤΙΤΛΟΣ ΕΡΓΟΥ					ΕΓΚΕΚΡΙΜΕΝΟ	ΠΡΟΤΕΙΝΟΜΕΝΟ		
8123	1000	Έργο	ΔΔ 45%	2.12.3	ΕΠΙΣΚΕΥΗ & ΣΥΝΤΗΡΗΣΗ ΠΗΓΩΝ ΜΕΘΥΔΡΙΟΥ - ΠΥΡΓΑΚΙΟΥ	50.000,00	50.000,00	0,00
8124	1000	Έργο	ΔΔ 45%	2.12.3	ΑΝΤΙΚΑΤΑΣΤΑΣΗ ΚΑΙ ΣΥΝΤΗΡΗΣΗ ΚΕΝΤΡΙΚΩΝ ΦΡΕΑΤΙΩΝ	20.000,00	20.000,00	0,00
8125	1000	Έργο	ΔΔ 45%	2.12.3	ΑΝΤΙΚΑΤΑΣΤΑΣΕΙΣ ΚΕΝΤΡΙΚΩΝ ΔΙΚΤΥΩΝ ΥΔΡΕΥΣΗΣ ΣΥΝΔΕΣΜΟΥ ΔΗΜΩΝ ΚΑΙ ΚΟΙΝΟΤΗΤΩΝ ΥΔΑΤΙΚΩΝ ΕΡΓΩΝ ΜΕΘΥΔΡΙΟΥ 50 ΧΛΜ.	600.000,00	600.000,00	0,00
ΣΥΝΟΛΟ ΦΟΡΕΑ:					670.000,00	670.000,00	0,00	

ΦΟΡΕΑΣ ΕΝΙΑΙΟΣ ΣΥΝΔΕΣΜΟΣ ΔΙΑΧΕΙΡΙΣΗΣ ΣΤΕΡΕΩΝ ΑΠΟΒΛΗΤΩΝ ΝΟΜΟΥ ΑΡΚΑΔΙΑΣ

ΤΙΤΛΟΣ ΕΡΓΟΥ					ΕΓΚΕΚΡΙΜΕΝΟ	ΠΡΟΤΕΙΝΟΜΕΝΟ		
19276	1000	Μελέτη	ΔΔ 35%	2.12.1α	ΕΚΠΟΝΗΣΗ ΑΠΑΙΤΟΥΜΕΝΩΝ ΜΕΛΕΤΩΝ ΓΙΑ ΤΗ ΔΙΑΧΕΙΡΙΣΗ ΣΤΕΡΕΩΝ ΑΠΟΒΛΗΤΩΝ ΝΟΜΟΥ ΑΡΚΑΔΙΑΣ	200.000,00	200.000,00	0,00
32477	2000	Έργο	ΔΔ 35%	2.12.5	ΑΠΟΚΑΤΑΣΤΑΣΗ Χ.Α.Δ.Α. ΔΗΜΩΝ ΛΥΡΚΕΙΑΣ - ΝΕΑΣ ΚΙΟΥ - ΒΥΤΙΝΑΣ - ΚΟΡΥΘΙΟΥ - ΤΕΓΕΑΣ	1.140.000,00	1.140.000,00	1.096.270,97
ΣΥΝΟΛΟ ΦΟΡΕΑ:					1.340.000,00	1.340.000,00	1.096.270,97	

ΠΕΡΙΦΕΡΕΙΑ Πελοποννήσου

ΝΟΜΟΣ Αρκαδίας

ΦΟΡΕΑΣ Δ. Τυρού

Κ.Θ.	ΚΑΤΑΣΤ.	ΕΙΔΟΣ	ΚΑΤΗΓ.	ΜΕΤΡΟ	ΤΙΤΛΟΣ ΕΡΓΟΥ	ΕΓΚΕΚΡΙΜΕΝΟ	ΠΡΟΤΕΙΝΟΜΕΝΟ	ΠΛΗΡ. κ' ΑΙΤΗΜ.
1730	4000	Έργο	Δ 45%	2.6	ΑΠΟΠΕΡΑΤΩΣΗ ΚΟΙΜΗΤΗΡΙΟΥ ΓΑΣΣΕΣ	162.118,79	162.118,79	162.118,79
1747	2000	Μελέτη	Δ 45%	3.1α	ΜΕΛΕΤΗ ΚΑΤΑΣΚΕΥΗΣ ΔΙΟΙΚΗΤΗΡΙΟΥ	295.000,00	295.000,00	0,00
1751	4000	Ενέργεια	Δ 45%	2.10	ΑΓΟΡΑ ΟΙΚΟΠΕΔΟΥ ΣΤΑ ΠΕΡΑ ΜΕΛΑΝΑ ΓΙΑ ΤΗΝ ΚΑΤΑΣΚΕΥΗ ΠΛΑΤΕΙΑΣ	49.959,00	49.959,00	49.959,00
1753	0140	Έργο	Δ 45%	2.6	ΚΑΤΑΣΚΕΥΗ ΠΛΑΤΕΙΑΣ ΣΤΑ ΠΕΡΑ ΜΕΛΑΝΑ	0,00	0,00	0,00
1757	0140	Έργο	Δ 45%	3.2	ΚΑΤΑΣΚΕΥΗ ΔΙΟΙΚΗΤΗΡΙΟΥ	0,00	0,00	0,00
1767	1000	Έργο	Δ 45%	2.3	ΒΕΛΤΙΩΣΗ ΣΥΣΤΗΜΑΤΟΣ ΥΔΡΕΥΣΕΩΣ	51.725,00	51.725,00	0,00
15632	1000	Έργο	Δ 35%	2.4	ΕΡΓΑ ΕΓΚΑΤΑΣΤΑΣΕΩΝ ΕΠΕΞΕΡΓΑΣΙΑΣ ΒΟΘΡΟΛΥΜΑΤΩΝ	300.000,00	300.000,00	0,00
15819	1553	Έργο	Δ 35%	2.3	ΕΡΓΑ ΥΔΡΟΛΗΨΙΑΣ ΚΑΙ ΚΑΤΑΣΚΕΥΗΣ ΔΕΞΑΜΕΝΩΝ	120.508,81	120.508,81	0,00
18795	4000	Ενέργεια	Δ 35%	3.8	ΑΓΟΡΑ ΑΚΙΝΗΤΟΥ ΣΤΕΓΑΣΗΣ ΚΟΙΝΩΝΙΚΩΝ ΚΑΙ ΠΟΛΙΤΙΣΤΙΚΩΝ ΑΝΑΓΚΩΝ	44.000,00	44.000,00	44.000,00
27794	2000	Ενέργεια	Δ 45%	2.10	ΑΓΟΡΑ ΟΙΚΟΠΕΔΟΥ ΣΤΟΝ ΟΙΚΙΣΜΟ ΠΕΡΑ ΜΕΛΑΝΩΝ (ΑΠΕΝΑΝΤΙ ΓΕΙΤΟΝΙΑ)	40.000,00	40.000,00	0,00
32029	1000	Έργο	Δ 45%	2.6	ΑΝΑΠΛΑΣΗ ΚΟΙΝΟΧΡΗΣΤΩΝ ΧΩΡΩΝ ΠΑΡΑΔΟΣΙΑΚΟΥ ΟΙΚΙΣΜΟΥ ΠΕΡΑ ΜΕΛΑΝΩΝ	30.000,00	30.000,00	0,00

ΣΥΝΟΛΟ ΦΟΡΕΑ: **1.093.311,60** **1.093.311,60** **256.077,79**

ΦΟΡΕΑΣ Δ. Βαλτετσίου

Κ.Θ.	ΚΑΤΑΣΤ.	ΕΙΔΟΣ	ΚΑΤΗΓ.	ΜΕΤΡΟ	ΤΙΤΛΟΣ ΕΡΓΟΥ	ΕΓΚΕΚΡΙΜΕΝΟ	ΠΡΟΤΕΙΝΟΜΕΝΟ	ΠΛΗΡ. κ' ΑΙΤΗΜ.
1104	1700	Έργο	Δ 45%	3.2	ΟΛΟΚΛΗΡΩΣΗ ΔΗΜΟΤΙΚΟΥ ΚΑΤΑΣΤΗΜΑΤΟΣ ΒΑΛΤΕΤΣΙΟΥ	30.875,97	30.875,97	30.875,97
1112	0140	Μελέτη	Δ 45%	2.1α	ΜΕΛΕΤΗ ΥΔΡΕΥΣΗΣ Δ.Δ ΔΗΜΟΥ ΒΑΛΤΕΤΣΙΟΥ (ΑΠΟ ΔΕΞΑΜΕΝΗ ΛΙΑΝΟΥ ΠΡΟΣ ΑΜΠΕΛΑΚΙ,ΜΑΝΙΑΤΗ,ΔΑΦΝΗ,ΠΑΠΑΡΗ,ΑΓΡΙΑΚΟΝΑ,ΜΑΥΡΟΓΙΑΝΝΗ,Κ ΟΥΒΕΛΙΑ,ΚΑΛΤΕΖΕΣ,Ι.Μ.ΚΑΛΤΕΖΩΝ)	0,00	0,00	0,00

ΠΕΡΙΦΕΡΕΙΑ Πελοποννήσου

ΝΟΜΟΣ Αρκαδίας

ΦΟΡΕΑΣ Δ. Βαλτετσίου

Κ.Θ.	ΚΑΤΑΣΤ.	ΕΙΔΟΣ	ΚΑΤΗΓ.	ΜΕΤΡΟ	ΤΙΤΛΟΣ ΕΡΓΟΥ	ΕΓΚΕΚΡΙΜΕΝΟ	ΠΡΟΤΕΙΝΟΜΕΝΟ	ΠΛΗΡ. κ' ΑΙΤΗΜ.
1126	2000	Έργο	Δ 45%	2.2	ΟΔΟΠΟΙΑ (ΔΟΡΙΖΑ-ΑΡΑΧΑΜΠΤΕΣ ΜΗΚΟΥΣ1850 Μ)	61.954,92	61.954,92	58.149,96
1137	0140	Μελέτη	Δ 45%	2.1α	ΜΕΛΕΤΗ ΑΝΤΙΚΑΤΑΣΤΑΣΗΣ ΑΜΙΑΝΤΟΣΩΛΗΝΩΝ ΣΤΟ ΕΞΩΤΕΡΙΚΟ ΚΑΙ ΕΣΩΤΕΡΙΚΟ ΔΙΚΤΥΟ ΤΩΝ Δ.Δ ΑΘΗΝΑΙΟΥ ΒΑΛΤΕΤΣΙΟΥ ΚΑΙ ΠΑΠΑΡΗ	0,00	0,00	0,00
15290	0714	Μελέτη	Δ 35%	3.1α	ΜΕΛΕΤΗ Σ.Χ.Ο.Ο.Α.Π. ΔΗΜΟΥ ΒΑΛΤΕΤΣΙΟΥ	92.424,00	0,00	0,00
21010	3730	Έργο	Δ 45%	2.2	ΟΔΟΠΟΙΑ ΛΑΓΚΑΔΑΣ	60.000,00	58.541,93	58.541,93
21014	2000	Έργο	Δ 45%	2.3	ΚΑΤΑΣΚΕΥΗ ΔΕΞΑΜΕΝΩΝ ΥΔΡΕΥΣΗΣΔ.Δ. ΑΣΕΑΣ, ΜΑΥΡΟΓΙΑΝΝΗ ΚΑΙ ΟΙΚΙΣΜΟΥ ΚΑΤΩ ΑΣΕΑΣ	90.000,00	90.000,00	0,00
21016	0140	Έργο	Δ 45%	2.3	ΚΑΤΑΣΚΕΥΗ ΔΕΞΑΜΕΝΩΝ ΥΔΡΕΥΣΗΣ	0,00	0,00	0,00
21017	1000	Έργο	Δ 45%	3.2	ΚΑΤΑΣΚΕΥΗ ΡΑΜΠΑΣ ΓΙΑ ΕΞΥΠΗΡΕΤΗΣΗ ΑΜΕΑ ΣΤΟ ΚΕΠ ΔΗΜΟΥ ΒΑΛΤΕΤΣΙΟΥ	20.000,00	20.000,00	0,00
21019	0140	Μελέτη	Δ 45%	2.1α	ΜΕΛΕΤΗ ΕΞΩΤΕΡΙΚΟΥ ΥΔΡΑΓΩΓΕΙΟΥ ΑΠΟ ΔΕΞΑΜΕΝΗ ΜΑΥΡΟΓΙΑΝΝΗ ΠΡΟΣ ΚΟΥΒΕΛΙΑ, ΔΕΞΑΜΕΝΗ ΚΑΛΤΕΖΩΝ ΚΑΙ Ι.Μ. ΚΑΛΤΕΖΩΝ	0,00	0,00	0,00
21020	1700	Έργο	Δ 45%	2.3	ΑΝΤΙΚΑΤΑΣΤΑΣΗ ΑΜΙΑΝΤΟΣΩΛΗΝΩΝ ΔΙΚΤΥΟΥ ΥΔΡΕΥΣΗΣ ΔΗΜΟΤΙΚΩΝ ΔΙΑΜΕΡΙΣΜΑΤΩΝ ΔΗΜΟΥ ΒΑΛΤΕΤΣΙΟΥ	101.157,94	101.157,94	0,00
22446	0130	Μελέτη	Δ 45%	3.1α	ΜΕΛΕΤΗ ΕΞΩΤΕΡΙΚΟΥ ΥΔΡΑΓΩΓΕΙΟΥ ΑΠΟ ΔΕΞΑΜΕΝΗ ΛΙΑΝΟΥ ΣΕ ΔΕΞΑΜΕΝΗ ΜΑΝΙΑΤΗ ΚΑΙ ΔΕΞΑΜΕΝΗ ΜΑΥΡΟΓΙΑΝΝΗ	0,00	0,00	0,00
22447	0130	Μελέτη	Δ 45%	3.1α	ΜΕΛΕΤΗ ΕΞΩΤΕΡΙΚΟΥ ΥΔΡΑΓΩΓΕΙΟΥ ΑΠΟ ΔΕΞΑΜΕΝΗ ΛΙΑΝΟΥ ΠΡΟΣ ΠΑΠΑΡΗ ΚΑΙ ΑΓΡΙΑΚΟΝΑ	0,00	0,00	0,00
23472	1700	Έργο	Δ 35%	2.3	ΑΝΤΙΚΑΤΑΣΤΑΣΗ ΑΜΙΑΝΤΟΣΩΛΗΝΩΝ ΔΙΚΤΥΟΥ ΥΔΡΕΥΣΗΣ ΔΗΜΟΤΙΚΩΝ ΔΙΑΜΕΡΙΣΜΑΤΩΝ(ΒΑΛΤΕΤΣΙΟΥ, ΔΑΦΝΗΣ, ΚΑΙ ΠΑΠΑΡΗ)	155.000,00	155.000,00	0,00
24804	1723	Έργο	Δ 45%	2.3	ΑΝΤΙΚΑΤΑΣΤΑΣΗ ΑΜΙΑΝΤΟΣΩΛΗΝΩΝ ΔΙΚΤΥΩΝ ΥΔΡΕΥΣΗΣ ΔΔ ΑΓΡΑΚΟΝΑΣ, ΜΑΝΑΡΗ, ΜΑΥΡΟΓΙΑΝΝΗ ΚΑΙ ΠΑΛΑΙΟΧΟΥΝΗΣ ΚΑΙ ΟΙΚΙΣΜΩΝ ΚΑΤΩ ΑΣΕΑΣ ΤΟΥ ΔΔ ΑΣΕΑΣ ΚΑΙ ΜΑΝΙΑΤΗ ΤΟΥ ΔΔ ΔΑΦΝΗΣ	251.999,20	196.933,94	0,00
24805	1000	Μελέτη	Δ 45%	3.1α	ΜΕΛΕΤΗ ΥΔΡΕΥΣΗΣ ΔΔ ΔΗΜΟΥ ΒΑΛΤΕΤΣΙΟΥ (ΑΠΟ ΔΕΞΑΜΕΝΗ ΛΙΑΝΟΥ ΠΡΟΣ: Α)ΑΜΠΕΛΑΚΙ, Β)ΜΑΝΙΑΤΗ, ΔΑΦΝΗ, ΠΑΠΑΡΗ, ΑΓΡΙΑΚΟΝΑ ΚΑΙ Γ)ΜΑΥΡΟΓΙΑΝΝΗ, ΚΟΥΒΕΛΙΑ, ΚΑΛΤΕΖΕΣ, Ι.Μ. ΚΑΛΤΕΖΩΝ)	151.324,03	151.324,03	0,00
36003	0503	Έργο	Δ 35%	2.3	ΥΔΡΕΥΣΗ ΤΟΠΙΚΟΥ ΔΙΑΜΕΡΙΣΜΑΤΟΣ ΒΑΛΤΕΤΣΙΟΥ	0,00	170.000,00	0,00

ΠΕΡΙΦΕΡΕΙΑ Πελοποννήσου

ΝΟΜΟΣ Αρκαδίας

ΦΟΡΕΑΣ Δ. Βαλτετσίου

Κ.Θ.	ΚΑΤΑΣΤ.	ΕΙΔΟΣ	ΚΑΤΗΓ.	ΜΕΤΡΟ	ΤΙΤΛΟΣ ΕΡΓΟΥ	ΕΓΚΕΚΡΙΜΕΝΟ	ΠΡΟΤΕΙΝΟΜΕΝΟ	ΠΛΗΡ. κ' ΑΙΤΗΜ.
36004	0503	Έργο	Δ 35%	2.3	ΑΝΤΙΚΑΤΑΣΤΑΣΗ ΕΞΩΤΕΡΙΚΟΥ ΔΙΚΤΥΟΥ ΥΔΡΕΥΣΗΣ ΑΠΟ ΑΝΤΛΙΟΣΤΑΣΙΟ ΜΕΧΡΙ ΤΗ ΝΕΑ ΔΕΞΑΜΕΝΗ ΣΤΟ ΤΟΠΙΚΟ ΔΙΑΜΕΡΙΣΜΑ ΜΑΥΡΟΓΙΑΝΝΗ	0,00	40.000,00	0,00
36006	0503	Έργο	Δ 35%	2.3	ΚΑΤΑΣΚΕΥΗ ΔΕΞΑΜΕΝΩΝ ΥΔΡΕΥΣΗΣ ΣΤΟ ΟΙΚΙΣΜΟ ΚΟΥΒΕΛΙΑ ΤΟΥ ΤΟΠΙΚΟΥ ΔΙΑΜΕΡΙΣΜΑΤΟΣ ΚΑΛΤΕΖΩΝ ΚΑΙ ΣΤΟ ΤΟΠΙΚΟ ΔΙΑΜΕΡΙΣΜΑ ΑΡΑΧΑΜΙΤΩΝ	0,00	60.000,00	0,00
36007	0503	Έργο	Δ 35%	2.3	ΑΝΤΙΚΑΤΑΣΤΑΣΗ ΕΞΩΤΕΡΙΚΟΥ ΔΙΚΤΥΟΥ ΥΔΡΕΥΣΗΣ ΤΟΠΙΚΟΥ ΔΙΑΜΕΡΙΣΜΑΤΟΣ ΜΑΝΑΡΗ	0,00	130.000,00	0,00
36008	0503	Έργο	Δ 35%	2.3	ΕΠΕΚΤΑΣΗ ΔΙΚΤΥΟΥ ΥΔΡΕΥΣΗΣ ΚΑΙ ΣΥΝΔΕΣΗ ΜΕ ΤΗ ΔΕΞΑΜΕΝΗ ΣΤΟΝ	0,00	40.031,60	0,00
36009	0503	Έργο	Δ 35%	2.3	ΑΝΤΙΚΑΤΑΣΤΑΣΗ ΕΞΩΤΕΡΙΚΟΥ ΔΙΚΤΥΟΥ ΥΔΡΕΥΣΗΣ ΤΟΠΙΚΟΥ ΔΙΑΜΕΡΙΣΜΑΤΟΣ ΚΑΛΤΕΖΩΝ	0,00	179.968,40	0,00
36010	0503	Έργο	Δ 45%	2.6	ΑΝΑΠΛΑΣΕΙΣ ΚΟΙΝΟΧΡΗΣΤΩΝ ΧΩΡΩΝ ΤΟΠΙΚΩΝ ΔΙΑΜΕΡΙΣΜΑΤΩΝ ΔΗΜΟΥ ΒΑΛΤΕΤΣΙΟΥ	0,00	120.000,00	0,00
36011	0503	Έργο	Δ 45%	2.2	ΑΣΦΑΛΤΟΣΤΡΩΣΕΙΣ ΔΡΟΜΩΝ ΤΟΠΙΚΩΝ ΔΙΑΜΕΡΙΣΜΑΤΩΝ ΔΗΜΟΥ ΒΑΛΤΕΤΣΙΟΥ	0,00	250.000,00	0,00
ΣΥΝΟΛΟ ΦΟΡΕΑ:						1.014.736,06	1.855.788,73	147.567,86

ΦΟΡΕΑΣ Δ. Βόρειας Κυνουρίας

Κ.Θ.	ΚΑΤΑΣΤ.	ΕΙΔΟΣ	ΚΑΤΗΓ.	ΜΕΤΡΟ	ΤΙΤΛΟΣ ΕΡΓΟΥ	ΕΓΚΕΚΡΙΜΕΝΟ	ΠΡΟΤΕΙΝΟΜΕΝΟ	ΠΛΗΡ. κ' ΑΙΤΗΜ.
1149	4000	Έργο	Δ 45%	2.10	ΑΠΑΛΛΟΤΡΙΩΣΗ ΑΚΙΝΗΤΟΥ ΓΙΑ ΔΙΑΝΟΙΞΗ ΔΡΟΜΟΥ ΣΤΟ Δ.Δ ΑΣΤΡΟΣ (ΚΛΗΡΟΝΟΜΩΝ ΔΑΛΙΑΝΗ)	30.000,00	30.000,00	30.000,00
1163	4000	Έργο	Δ 45%	2.6	ΑΝΑΠΛΑΣΗ ΚΕΝΤΡΙΚΗΣ ΠΛΑΤΕΙΑΣ Δ.Δ. ΚΑΣΤΡΙΟΥ	140.000,00	140.000,00	140.000,00
1168	1000	Έργο	Δ 45%	2.6	ΚΑΤΑΣΚΕΥΗ ΝΕΟΥ ΝΕΚΡΟΤΑΦΕΙΟΥ ΣΤΟ Δ.Δ. ΑΣΤΡΟΥΣ	100.000,00	100.000,00	0,00
1178	2000	Μελέτη	Δ 45%	2.1α	ΜΕΛΕΤΗ ΚΑΤΑΣΚΕΥΗΣ ΔΗΜΑΡΧΕΙΟΥ ΣΤΟ Δ.Δ. ΑΣΤΡΟΥΣ	250.000,00	250.000,00	0,00
1185	0140	Έργο	Δ 45%	3.2	ΚΑΤΑΣΚΕΥΗ ΔΗΜΑΡΧΕΙΟΥ ΣΤΟ Δ.Δ ΑΣΤΡΟΥΣ	0,00	0,00	0,00
1190	2000	Έργο	Δ 45%	2.6	ΑΠΟΠΕΡΑΤΩΣΗ ΑΝΑΠΛΑΣΗΣ ΚΕΝΤΡΙΚΗΣ ΠΛΑΤΕΙΑΣ ΑΣΤΡΟΥΣ ΚΑΙ ΓΥΡΩ ΧΩΡΩΝ	100.000,00	100.000,00	7.735,00

ΠΕΡΙΦΕΡΕΙΑ Πελοποννήσου

ΝΟΜΟΣ Αρκαδίας

ΦΟΡΕΑΣ Δ. Βόρειας Κυνουρίας

Κ.Θ.	ΚΑΤΑΣΤ.	ΕΙΔΟΣ	ΚΑΤΗΓ.	ΜΕΤΡΟ	ΤΙΤΛΟΣ ΕΡΓΟΥ	ΕΓΚΕΚΡΙΜΕΝΟ	ΠΡΟΤΕΙΝΟΜΕΝΟ	ΠΛΗΡ. κ' ΛΙΤΗΜ.
1191	0150	Έργο	Δ 45%	2.6	ΑΝΑΠΛΑΣΗ ΔΡΟΜΩΝ ΕΝΤΟΣ ΟΙΚΙΣΜΟΥ Δ.Δ. ΠΡΑΣΤΟΥ	0,00	0,00	0,00
1194	0150	Μελέτη	Δ 45%	2.1α	ΜΕΛΕΤΗ ΣΧΟΟΑΠ ΔΗΜΟΥ Β.ΚΥΝΟΥΡΙΑΣ	0,00	0,00	0,00
1199	2000	Έργο	Δ 45%	2.2	ΔΙΑΝΟΙΞΗ ΔΙΑΜΟΡΦΩΣΗ ΝΕΟΥ ΔΡΟΜΟΥ ΣΤΟ Δ.Δ ΠΑΡ. ΑΣΤΡΟΥΣ (ΠΑΡΑΛΛΗΛΟΣ ΔΟΥΖΕΝΗ)	260.000,00	260.000,00	0,00
1282	4000	Έργο	Δ 45%	2.6	ΑΝΑΠΛΑΣΗ "ΕΙΣΟΔΟΥ ΧΩΡΙΟΥ" Δ.Δ. ΚΑΣΤΑΝΙΤΣΑΣ	68.436,72	68.436,72	68.436,72
1302	4000	Μελέτη	Δ 45%	2.1α	ΜΕΛΕΤΗ ΣΚΟΠΙΜΟΤΗΤΑΣ ΚΑΤΑΣΚΕΥΗΣ ΣΦΑΓΕΙΩΝ	3.570,00	3.570,00	3.570,00
15291	2000	Ενέργεια	Δ 35%	2.9	ΑΓΟΡΑ ΒΥΤΙΟΦΟΡΟΥ ΑΥΤΟΚΙΝΗΤΟΥ ΜΕΤΑΦΟΡΑΣ ΛΥΜΑΤΩΝ	110.000,00	110.000,00	0,00
15292	0140	Έργο	Δ 35%	2.7	ΕΡΓΑ ΑΝΤΙΠΛΗΜΜΥΡΙΚΗΣ ΠΡΟΣΤΑΣΙΑΣ Δ.Δ. ΑΓΙΟΥ ΑΝΔΡΕΑ / ΚΑΤΑΣΚΕΥΗ ΠΛΑΚΟΣΚΕΠΟΥΣ ΟΧΕΤΟΥ ΟΜΒΡΙΩΝ	0,00	0,00	0,00
15294	2000	Έργο	Δ 35%	2.7	ΕΡΓΑ ΑΝΤΙΠΛΗΜΜΥΡΙΚΗΣ ΠΡΟΣΤΑΣΙΑΣ Δ.Δ. ΠΑΡ. ΑΣΤΡΟΥΣ (ΚΑΤΑΣΚΕΥΗ ΟΧΕΤΟΥ ΟΜΒΡΙΩΝ)	80.000,00	80.000,00	51.978,10
16232	0140	Ενέργεια	Δ 45%	2.10	ΑΠΑΛΛΟΤΡΙΩΣΗ ΑΚΙΝΗΤΟΥ ΓΙΑ ΚΑΤΑΣΚΕΥΗ ΠΑΡΚΙΝΓΚ Δ.Δ.ΑΓΙΟΥ ΠΕΤΡΟΥ	0,00	0,00	0,00
16234	1000	Ενέργεια	Δ 45%	2.10	ΑΠΑΛΛΟΤΡΙΩΣΗ ΑΚΙΝΗΤΟΥ ΓΙΑ ΕΠΕΚΤΑΣΗ ΠΛΑΤΕΙΑΣ Δ.Δ.ΜΕΛΙΓΟΥΣ	60.000,00	60.000,00	0,00
16308	2000	Έργο	Δ 45%	2.6	ΒΕΛΤΙΩΣΗ ΠΕΡΙΦΕΡΕΙΑΚΟΥ ΔΡΟΜΟΥ ΕΝΤΟΣ ΟΙΚΙΣΜΟΥ ΣΤΟ Δ.Δ ΚΟΡΑΚΟΒΟΥΝΙΟΥ ΤΟΥ Δ. ΒΟΡΕΙΑΣ ΚΥΝΟΥΡΙΑΣ	142.688,20	142.688,20	140.778,78
16311	0140	Έργο	Δ 45%	2.3	ΑΞΙΟΠΟΙΗΣΗ ΓΕΩΤΡΗΣΗΣ "ΚΟΚΚΑΝΙ" (Η/Μ ΕΞΟΠΛΙΣΜΟΣ & ΕΞΩΤΕΡΙΚΟ ΔΙΚΤΥΟ ΥΔΡΕΥΣΗΣ)	0,00	0,00	0,00
16314	2000	Έργο	Δ 45%	2.3	ΑΛΛΑΓΗ - ΒΕΛΤΙΩΣΗ ΔΙΚΤΥΟΥ ΥΔΡΕΥΣΗΣ ΚΑΙ ΔΙΚΤΥΑ ΑΠΟΧΕΤΕΥΣΗΣ ΟΔΟΥ ΖΑΦΕΙΡΟΠΟΥΛΟΥ Δ.Δ.ΠΑΡΑΛΙΟΥ ΑΣΤΡΟΥΣ	60.000,00	60.000,00	39.802,12
16316	1500	Έργο	Δ 45%	2.6	ΑΝΑΠΛΑΣΗ ΟΔΟΥ ΖΑΦΕΙΡΟΠΟΥΛΟΥ ΣΤΟ Δ.Δ.ΠΑΡΑΛΙΟΥ ΑΣΤΡΟΥΣ	290.000,00	290.000,00	0,00
16319	2000	Έργο	Δ 45%	2.6	ΚΑΤΑΣΚΕΥΗ ΔΡΟΜΟΥ ΞΕΝΩΝΑ-ΒΡΥΣΗ ΤΣΙΡΙΚΟΥ-ΠΟΥΛΙΜΕΝΕΪΚΑ ΣΤΑ ΑΝΩ ΔΟΛΙΑΝΑ	80.000,00	80.000,00	75.831,01
16331	2000	Έργο	Δ 45%	2.6	ΟΛΟΚΛΗΡΩΣΗ ΑΝΑΠΛΑΣΗΣ ΠΛΑΤΕΙΑΣ ΑΓΙΩΡΓΗ ΟΙΚΙΣΜΟΥ ΑΓΙΟΥ ΙΩΑΝΝΗ ΣΤΟ Δ.Δ.ΑΣΤΡΟΥΣ	50.000,00	50.000,00	48.559,87

ΠΕΡΙΦΕΡΕΙΑ Πελοποννήσου

ΝΟΜΟΣ Αρκαδίας

ΦΟΡΕΑΣ Δ. Βόρειας Κυνουρίας

Κ.Θ.	ΚΑΤΑΣΤ.	ΕΙΔΟΣ	ΚΑΤΗΓ.	ΜΕΤΡΟ	ΤΙΤΛΟΣ ΕΡΓΟΥ	ΕΓΚΕΚΡΙΜΕΝΟ	ΠΡΟΤΕΙΝΟΜΕΝΟ	ΠΛΗΡ. κ' ΑΙΤΗΜ.
16355	2000	Έργο	Δ 45%	2.6	ΑΝΑΠΛΑΣΕΙΣ ΣΤΟ Δ.Δ.ΞΗΡΟΠΗΓΑΔΟΥ	70.000,00	70.000,00	58.039,50
16356	2000	Έργο	Δ 45%	3.2	ΑΛΛΑΓΗ ΣΤΕΓΗΣ ΚΕΝΤΡΟΥ ΠΕΡΙΒΑΛΛΟΝΤΙΚΗΣ ΕΝΗΜΕΡΩΣΗΣ ΚΑΣΤΑΝΙΤΣΑΣ Δ.Δ.ΚΑΣΤΑΝΙΤΣΑΣ	25.000,00	25.000,00	25.000,00
16357	0140	Έργο	Δ 45%	2.2	ΑΣΦΑΛΤΟΣΤΡΩΣΗ ΔΡΟΜΟΥ ΣΤΟΛΟΣ-ΦΟΥΝΤΩΜΑ	0,00	0,00	0,00
16358	0140	Έργο	Δ 45%	2.3	ΑΛΛΑΓΗ ΔΙΚΤΥΟΥ ΥΔΡΕΥΣΗΣ ΣΤΟ Δ.Δ.ΩΡΙΑΣ	0,00	0,00	0,00
16359	1000	Έργο	Δ 45%	2.2	ΚΑΤΑΣΚΕΥΗ ΠΑΡΚΙΝΓΚ Δ.Δ.ΑΓΙΟΥ ΠΕΤΡΟΥ	400.000,00	400.000,00	0,00
17456	2000	Έργο	Δ 35%	2.4	ΣΥΜΠΛΗΡΩΜΑΤΙΚΗ ΚΑΤΑΣΚΕΥΗ ΕΣΩΤΕΡΙΚΩΝ ΚΑΙ ΕΞΩΤΕΡΙΚΩΝ ΔΙΚΤΥΩΝ ΑΠΟΧΕΤΕΥΣΗΣ Δ.Δ. ΑΣΤΡΟΥΣ-ΠΑΡ. ΑΣΤΡΟΥΣ-ΜΕΛΙΓΟΥΣ-ΒΕΡΒΕΝΩΝ-ΔΟΛΙΑΝΩΝ	365.616,24	365.616,24	278.242,57
17459	0140	Έργο	Δ 35%	2.4	ΟΛΟΚΛΗΡΩΣΗ ΔΙΚΤΥΩΝ ΑΠΟΧΕΤΕΥΣΗΣ Δ.Δ. ΞΗΡΟΠΗΓΑΔΟΥ	0,00	0,00	0,00
17467	0140	Έργο	Δ 35%	2.4	ΒΙΟΛΟΓΙΚΟΣ ΚΑΘΑΡΙΣΜΟΣ (ΔΙΚΤΥΑ ΑΠΟΧΕΤΕΥΣΗΣ ΚΑΙ ΜΟΝΑΔΑ ΕΠΕΞΕΡΓΑΣΙΑΣ ΛΥΜΑΤΩΝ) Δ.Δ. ΑΓΙΟΥ ΠΕΤΡΟΥ	0,00	0,00	0,00
17469	0140	Έργο	Δ 35%	2.4	ΒΙΟΛΟΓΙΚΟΣ ΚΑΘΑΡΙΣΜΟΣ (ΔΙΚΤΥΑ ΑΠΟΧΕΤΕΥΣΗΣ ΚΑΙ ΜΟΝΑΔΑ ΕΠΕΞΕΡΓΑΣΙΑΣ ΛΥΜΑΤΩ) Δ.Δ. ΚΑΣΤΡΙΟΥ	0,00	0,00	0,00
17475	0140	Έργο	Δ 35%	2.3	ΑΞΙΟΠΟΙΗΣΗ ΓΕΩΤΡΗΣΗΣ "ΣΩΡΟΣ" (ΕΞΩΤΕΡΙΚΟ ΔΙΚΤΥΟ ΥΔΡΕΥΣΗΣ) Δ.Δ. ΔΟΛΙΑΝΩΝ	0,00	0,00	0,00
17477	2000	Έργο	Δ 35%	2.3	ΑΝΤΙΚΑΤΑΣΤΑΣΗ ΕΣΩΤΕΡΙΚΟΥ ΔΙΚΤΥΟΥ ΥΔΡΕΥΣΗΣ ΣΤΟ Δ.Δ. ΜΕΛΙΓΟΥΣ	60.000,00	60.000,00	60.000,00
17482	2000	Έργο	Δ 35%	2.3	ΑΝΤΙΚΑΤΑΣΤΑΣΗ ΕΣΩΤΕΡΙΚΟΥ ΔΙΚΤΥΟΥ ΥΔΡΕΥΣΗΣ Δ.Δ. ΚΟΡΑΚΟΒΟΥΝΙΟΥ	60.000,00	60.000,00	45.190,12
17484	0140	Έργο	Δ 35%	2.7	ΕΡΓΑ ΑΝΤΙΠΛΗΜΜΥΡΙΚΗΣ ΠΡΟΣΤΑΣΙΑΣ ΟΙΚΙΣΜΟΥ ΚΑΤΩ ΒΕΡΒΕΝΩΝ (ΚΑΤΑΣΚΕΥΗ ΟΧΕΤΟΥ ΟΜΒΡΙΩΝ)	0,00	0,00	0,00
17488	1000	Έργο	Δ 35%	2.5	ΕΡΓΑ ΑΠΟΚΑΤΑΣΤΑΣΗΣ ΧΩΡΩΝ ΑΝΑΞΕΛΕΓΚΤΗΣ ΔΙΑΘΕΣΗΣ ΑΠΟΒΛΗΤΩΝ (ΧΑΔΑ)	100.000,00	100.000,00	0,00
17490	0140	Έργο	Δ 35%	2.3	ΑΞΙΟΠΟΙΗΣΗ ΓΕΩΤΡΗΣΗΣ ΣΤΗΝ ΟΡΕΙΝΗ ΜΕΛΙΓΟΥ	0,00	0,00	0,00
18915	0140	Έργο	Δ 45%	2.2	ΔΙΑΠΛΑΤΥΝΣΗ ΓΕΦΥΡΑΣ ΜΕΛΙΓΟΥΣ (ΕΙΣΟΔΟΣ ΧΩΡΙΟΥ)	0,00	0,00	0,00

ΠΕΡΙΦΕΡΕΙΑ Πελοποννήσου

ΝΟΜΟΣ Αρκαδίας

ΦΟΡΕΑΣ Δ. Βόρειας Κυνουρίας

Κ.Θ.	ΚΑΤΑΣΤ.	ΕΙΔΟΣ	ΚΑΤΗΓ.	ΜΕΤΡΟ	ΤΙΤΛΟΣ ΕΡΓΟΥ	ΕΓΚΕΚΡΙΜΕΝΟ	ΠΡΟΤΕΙΝΟΜΕΝΟ	ΠΛΗΡ. Κ' ΑΙΤΗΜ.
18918	0140	Έργο	Δ 45%	2.6	ΑΝΑΠΛΑΣΗ ΚΕΝΤΡΙΚΗΣ ΠΛΑΤΕΙΑΣ Δ.Δ ΜΕΛΙΓΟΥΣ	0,00	0,00	0,00
18919	1000	Έργο	Δ 45%	2.6	ΑΝΑΠΛΑΣΗ ΠΛΑΤΕΙΑΣ ΔΕΞΑΜΕΝΗΣ ΣΤΟ Δ.Δ. ΑΣΤΡΟΥΣ	45.000,00	45.000,00	0,00
18920	0140	Ενέργεια	Δ 45%	2.8	ΕΞΟΠΛΙΣΜΟΣ ΔΗΜΟΤΙΚΟΥ ΞΕΝΩΝΑ ΣΤΑ ΑΝΩ ΒΕΡΒΕΝΑ	0,00	0,00	0,00
21847	2000	Έργο	Δ 45%	2.6	ΟΛΟΚΛΗΡΩΣΗ ΑΝΑΠΛΑΣΗΣ ΣΤΗ ΘΕΣΗ ΚΑΜΑΡΑ ΤΟΥ ΔΔ ΒΕΡΒΕΝΩΝ	45.000,00	45.000,00	41.965,00
21869	1000	Έργο	Δ 45%	2.6	ΑΝΑΠΛΑΣΗ ΧΩΡΟΥ ΠΡΩΗΝ ΝΕΚΡΟΤΑΦΕΙΟΥ ΣΤΟ ΔΔ ΔΟΛΙΑΝΩΝ	80.000,00	80.000,00	0,00
22441	2000	Έργο	Δ 35%	2.3	ΑΝΤΙΚΑΤΑΣΤΑΣΗ ΕΞΩΤΕΡΙΚΟΥ ΔΙΚΤΥΟΥ ΥΔΡΕΥΣΗΣ ΔΔ ΔΟΛΙΑΝΩΝ	67.926,63	67.926,63	0,00
22479	2000	Έργο	Δ 45%	2.6	ΚΑΤΑΣΚΕΥΗ ΠΕΡΙΦΕΡΕΙΑΚΟΥ ΔΡΟΜΟΥ ΔΔ ΚΟΡΑΚΟΒΟΥΝΙΟΥ (ΕΣΩΤΕΡΙΚΗ ΟΔΟΔΠΟΙΙΑ) Β' ΦΑΣΗ	60.000,00	60.000,00	58.695,00
26408	2000	Μελέτη	Δ 35%	2.1α	ΜΕΛΕΤΗ ΟΛΟΚΛΗΡΩΣΗΣ ΔΙΚΤΥΩΝ ΑΠΟΧΕΤΕΥΣΗΣ Δ.Δ. ΞΗΡΟΠΗΓΑΔΟΥ - ΔΟΛΙΑΝΩΝ	100.000,00	100.000,00	0,00
26416	2000	Μελέτη	Δ 45%	2.1α	ΜΕΛΕΤΗ ΓΕΝΙΚΟΥ ΠΟΛΕΟΔΟΜΙΚΟΥ ΣΧΕΔΙΟΥ (Γ.Π.Σ.) ΔΗΜΟΥ ΒΟΡΕΙΑΣ ΚΥΝΟΥΡΙΑΣ	492.019,03	492.019,03	0,00
26421	2000	Έργο	Δ 45%	2.3	ΑΝΤΙΚΑΤΑΣΤΑΣΗ ΔΙΚΤΥΩΝ ΥΔΡΕΥΣΗΣ ΣΤΟ Δ.Δ. ΚΟΡΑΚΟΒΟΥΝΙΟΥ (Β' ΦΑΣΗ)	150.000,00	150.000,00	57.001,33
26423	0140	Έργο	Δ 45%	2.3	ΑΞΙΟΠΟΙΗΣΗ ΓΕΩΤΡΗΣΗΣ ΑΓ. ΔΗΜΗΤΡΙΟΥ ΟΙΚΙΣΜΟΥ ΑΓ. ΙΩΑΝΝΗ ΣΤΟ Δ.Δ. ΑΣΤΡΟΣ	0,00	0,00	0,00
26424	1500	Μελέτη	Δ 45%	2.1α	ΜΕΛΕΤΗ ΓΙΑ ΤΗΝ ΚΑΤΑΣΚΕΥΗ ΠΑΡΚΙΝΓΚ ΣΤΟ Δ.Δ. ΑΓΙΟΥ ΠΕΤΡΟΥ	100.000,00	100.000,00	0,00
29381	2000	Ενέργεια	Δ 45%	2.6	ΠΡΟΜΗΘΕΙΑ ΤΩΝ ΤΟΠΟΓΡΑΦΙΚΩΝ ΥΠΟΒΑΘΡΩΝ ΤΩΝ ΜΕΛΕΤΩΝ Γ.Π.Σ. - Σ.Χ.Ο.Ο.Α.Π.	40.000,00	40.000,00	0,00
31071	1000	Ενέργεια	Δ 45%	2.10	ΑΓΟΡΑ ΑΚΙΝΗΤΟΥ ΓΙΑ ΕΠΕΚΤΑΣΗ ΠΛΑΤΕΙΑΣ ΣΤΟ ΤΔ ΒΕΡΒΕΝΩΝ	70.000,00	70.000,00	0,00
31072	1500	Έργο	Δ 45%	2.2	ΑΣΦΑΛΤΟΣΤΡΩΣΕΙΣ ΤΔ ΑΣΤΡΟΥΣ -ΜΕΛΙΓΟΥΣ -ΠΑΡΑΛΙΟΥ ΑΣΤΡΟΥΣ ΚΛΠ	200.354,80	200.354,80	0,00
31073	1000	Μελέτη	Δ 45%	2.1α	ΜΕΛΕΤΗ ΑΠΟΧΕΤΕΥΣΗΣ ΔΔ ΚΑΣΤΡΙΟΥ	100.000,00	100.000,00	0,00

ΠΕΡΙΦΕΡΕΙΑ Πελοποννήσου

ΝΟΜΟΣ Αρκαδίας

ΦΟΡΕΑΣ Δ. Βόρειας Κυνουρίας

Κ.Θ.	ΚΑΤΑΣΤ.	ΕΙΔΟΣ	ΚΑΤΗΓ.	ΜΕΤΡΟ	ΤΙΤΛΟΣ ΕΡΓΟΥ	ΕΓΚΕΚΡΙΜΕΝΟ	ΠΡΟΤΕΙΝΟΜΕΝΟ	ΠΛΗΡ. κ' ΑΙΤΗΜ.
31076	1000	Έργο	Δ 35%	2.3	ΑΞΙΟΠΟΙΗΣΗ ΠΗΓΗΣ ΡΟΔΑΚΙΝΟΥ ΤΔ ΩΡΙΑΣ	50.000,00	50.000,00	0,00
31089	1000	Έργο	Δ 35%	2.3	ΔΙΑΝΟΙΞΗ ΓΕΩΤΡΗΣΗΣ ΣΤΟΜ ΔΔ ΞΗΡΟΠΗΓΑΔΟΥ	40.000,00	40.000,00	0,00
31090	1000	Έργο	Δ 35%	2.3	ΑΞΙΟΠΟΙΗΣΗ ΓΕΩΤΡΗΣΗΣ ΣΤΟ ΔΔ ΞΗΡΟΠΗΓΑΔΟΥ	160.000,00	160.000,00	0,00
31093	1000	Ενέργεια	Δ 35%	2.10	ΑΓΟΡΑ ΑΚΙΝΗΤΟΥ ΓΙΑ ΤΗΝ ΑΠΟΡΡΟΗ ΤΩΝ ΟΜΒΡΙΩΝ ΥΔΑΤΩΝ ΣΤΟ ΤΔ ΒΕΡΒΕΝΩΝ	60.000,00	60.000,00	0,00
31095	1000	Ενέργεια	Δ 35%	2.9	ΑΓΟΡΑ ΟΧΗΜΑΤΩΝ ΓΙΑ ΤΟ ΓΡΑΦΕΙΟ ΚΑΘΑΡΙΟΤΗΤΑΣ	260.000,00	260.000,00	0,00
31098	2000	Έργο	Δ 35%	2.3	ΑΝΤΙΚΑΤΑΣΤΑΣΗ ΕΣΩΤΕΡΙΚΩΝ ΔΙΚΤΥΩΝ ΥΔΡΕΥΣΗΣ ΣΤΟ ΔΔ ΜΕΛΙΓΟΥΣ Β ΦΑΣΗ	103.082,67	103.082,67	0,00
31100	1000	Έργο	Δ 35%	2.3	ΑΞΙΟΠΟΙΗΣΗ ΓΕΩΤΡΗΣΗΣ ΚΟΚΚΑΝΙ (Η/Μ ΕΞΟΠΛΙΣΜΟΣ ΚΑΙ ΕΞΩΤΕΡΙΚΟ ΔΙΚΤΥΟ ΥΔΡΕΥΣΗΣ ΔΔ ΑΓΙΟΥ ΑΝΔΡΕΑ	300.000,00	300.000,00	0,00
31101	1000	Έργο	Δ 35%	2.3	ΑΞΙΟΠΟΙΗΣΗ ΓΕΩΤΡΗΣΗΣ ΑΓ. ΔΗΜΗΤΡΙΟΥ ΟΙΚΙΣΜΟΥ ΑΓ.ΙΩΑΝΝΗ ΣΤΟ ΔΔ ΑΣΤΡΟΥΣ	556.421,13	556.421,13	0,00
ΣΥΝΟΛΟ ΦΟΡΕΑ:						5.985.115,42	5.985.115,42	1.230.825,12

ΦΟΡΕΑΣ Δ. Βυτίνας

Κ.Θ.	ΚΑΤΑΣΤ.	ΕΙΔΟΣ	ΚΑΤΗΓ.	ΜΕΤΡΟ	ΤΙΤΛΟΣ ΕΡΓΟΥ	ΕΓΚΕΚΡΙΜΕΝΟ	ΠΡΟΤΕΙΝΟΜΕΝΟ	ΠΛΗΡ. κ' ΑΙΤΗΜ.
1332	3790	Έργο	Δ 45%	2.6	ΠΛΑΚΟΣΤΡΩΣΗ ΚΑΙ ΗΛΕΚΤΡΟΦΩΤΙΣΜΟΣ Δ.Δ. ΒΥΤΙΝΑΣ ΣΤΗ ΘΕΣΗ "ΒΙΛΑ-ΒΑΛΟΣ"	130.226,69	130.226,69	130.226,69
1335	1723	Έργο	Δ 45%	2.2	ΟΔΟΠΟΙΙΑ ΣΤΟ Δ.Δ ΕΛΑΤΗΣ	30.968,80	27.580,01	27.580,01
1338	0140	Έργο	Δ 45%	3.2	ΚΑΤΑΣΚΕΥΗ ΔΗΜΟΤΙΚΟΥ ΚΤΙΡΙΟΥ ΣΤΟ Δ.Δ ΒΥΤΙΝΑΣ	0,00	0,00	0,00
1346	1000	Έργο	Δ 45%	2.6	ΑΝΑΠΛΑΣΕΙΣ 2 ΕΙΣΟΔΩΝ ΣΤΟ Δ.Δ. ΒΥΤΙΝΑΣ	71.642,65	71.642,65	0,00
1353	1000	Έργο	Δ 45%	2.6	ΑΝΑΠΛΑΣΗ 2 ΕΙΣΟΔΩΝ ΣΤΟ Δ.Δ ΜΑΓΟΥΛΙΑΝΩΝ ΚΑΙ Δ.Δ ΒΥΤΙΝΑΣ	71.642,65	71.642,65	0,00

ΠΕΡΙΦΕΡΕΙΑ Πελοποννήσου

ΝΟΜΟΣ Αρκαδίας

ΦΟΡΕΑΣ Δ. Βυτίνας

Κ.Θ.	ΚΑΤΑΣΤ.	ΕΙΔΟΣ	ΚΑΤΗΓ.	ΜΕΤΡΟ	ΤΙΤΛΟΣ ΕΡΓΟΥ	ΕΓΚΕΚΡΙΜΕΝΟ	ΠΡΟΤΕΙΝΟΜΕΝΟ	ΠΛΗΡ. κ' ΑΙΤΗΜ.
1356	1000	Έργο	Δ 45%	2.2	ΑΣΦΑΛΤΟΣΤΡΩΣΗ ΔΡΟΜΟΥ ΜΕΛΙΤΖΙΝΕΣ - ΤΡΟΚΛΙΤΣΕΣ	90.000,00	90.000,00	0,00
1365	0140	Ενέργεια	Δ 45%	1.4	ΜΗΧΑΝΟΡΓΑΝΩΣΗ Δ. ΒΥΤΙΝΑΣ	0,00	0,00	0,00
1400	3730	Ενέργεια	Δ 45%	2.9	ΠΡΟΜΗΘΕΙΑ ΟΧΗΜΑΤΟΣ 4Χ4	32.000,00	28.600,00	28.600,00
1410	2000	Έργο	Δ 45%	2.2	ΟΔΟΠΟΙΑ ΝΤΡΟΥΛΙΑ ΚΑΤΩ ΒΥΤΙΝΑ	141.500,00	141.500,00	0,00
1418	2000	Μελέτη	Δ 45%	2.1α	ΚΑΤΑΡΤΙΣΗ ΕΠΙΧΕΙΡΗΣΙΑΚΟΥ ΠΡΟΓΡΑΜΜΑΤΟΣ Δ. ΒΥΤΙΝΑΣ	14.177,21	14.177,21	0,00
15293	0140	Μελέτη	Δ 35%	3.1α	ΣΧΕΔΙΟ ΟΙΚΙΣΤΙΚΗΣ ΟΡΓΑΝΩΣΗΣ ΑΝΟΙΧΤΗΣ ΠΟΛΗΣ (ΣΧΟΟΑΠ) ΔΗΜΟΥ ΒΥΤΙΝΑΣ	0,00	0,00	0,00
22440	1723	Έργο	Δ 35%	2.1α	ΠΟΛΕΟΔΟΜΙΚΗ ΜΕΛΕΤΗ ΟΙΚΙΣΜΟΥ ΒΥΤΙΝΑΣ	530.000,00	200.000,00	0,00
22445	3790	Έργο	Δ 45%	2.2	ΟΔΟΠΟΙΑ ΔΗΜΟΥ ΒΥΤΙΝΑΣ	99.881,40	99.881,40	99.881,40
36154	0503	Έργο	Δ 35%	3.5	ΚΑΤΑΣΚΕΥΗ ΠΟΛΙΤΙΣΤΙΚΟΥ ΚΕΝΤΡΟΥ ΣΤΟ ΤΔ ΒΥΤΙΝΑΣ ΤΟΥ ΔΗΜΟΥ	0,00	330.000,00	0,00
ΣΥΝΟΛΟ ΦΟΡΕΑ:						1.212.039,40	1.205.250,61	286.288,10

ΦΟΡΕΑΣ Δ. Γόρτυνος

Κ.Θ.	ΚΑΤΑΣΤ.	ΕΙΔΟΣ	ΚΑΤΗΓ.	ΜΕΤΡΟ	ΤΙΤΛΟΣ ΕΡΓΟΥ	ΕΓΚΕΚΡΙΜΕΝΟ	ΠΡΟΤΕΙΝΟΜΕΝΟ	ΠΛΗΡ. κ' ΑΙΤΗΜ.
1423	2000	Έργο	Δ 45%	2.2	ΕΡΓΑ ΟΔΟΠΟΙΑΣ ΣΤΑ Δ.Δ ΚΑΡΥΤΑΙΝΑΣ ΚΟΤΥΛΙΟΥ ΚΟΥΡΟΥΝΙΟΥ ΚΥΠΑΡΙΣΙΩΝ ΜΑΥΡΙΩΝ ΖΩΝΗΣ ΚΑΤΣΙΜΠΑΛΙ ΜΑΡΑΘΑ ΑΤΣΙΧΟΛΟΥ ΚΑΙ ΣΑΡΑΚΙΝΙΟΥ	149.586,06	149.586,06	114.390,00
1424	2000	Έργο	Δ 45%	2.6	ΗΛΕΚΤΡΟΔΟΤΗΣΗ ΟΙΚΙΣΜΟΥ ΣΤΗΝ ΤΟΠΟΘΕΣΙΑ "ΞΕΡΟΚΑΡΥΤΑΙΝΑ" ΤΟΥ Δ.Δ ΚΟΥΡΟΥΝΙΟΥ	22.676,98	22.676,98	12.195,99
1455	0140	Έργο	Δ 45%	2.3	ΑΝΟΡΥΞΗ ΓΕΩΤΡΗΣΕΩΝ ΣΤΟ Δ.Δ ΖΩΝΗΣ ΚΑΙ ΣΤΟΝ ΟΙΚΙΣΜΟ ΚΡΥΟΝΕΡΙΟΥ ΤΟΥ Δ.Δ ΣΑΡΑΚΙΝΙΟΥ	0,00	0,00	0,00
1490	2000	Έργο	Δ 45%	2.2	ΕΡΓΑ ΟΔΟΠΟΙΑΣ -ΑΣΦΑΛΤΟΣΤΡΩΣΗ ΠΕΡΙΦΕΡΕΙΑΚΩΝ ΔΡΟΜΩΝ ΣΤΑ Δ.Δ ΚΑΡΥΤΑΙΝΑΣ ΚΑΙ ΚΟΤΥΛΙΟΥ	90.000,00	90.000,00	89.838,52

ΠΕΡΙΦΕΡΕΙΑ Πελοποννήσου

ΝΟΜΟΣ Αρκαδίας

ΦΟΡΕΑΣ Δ. Γόρτυνος

Κ.Θ.	ΚΑΤΑΣΤ.	ΕΙΔΟΣ	ΚΑΤΗΓ.	ΜΕΤΡΟ	ΤΙΤΛΟΣ ΕΡΓΟΥ	ΕΓΚΕΚΡΙΜΕΝΟ	ΠΡΟΤΕΙΝΟΜΕΝΟ	ΠΛΗΡ. κ' ΑΙΤΗΜ.
17586	2000	Έργο	Δ 35%	2.3	ΕΠΕΚΤΑΣΗ ΕΞΩΤΕΡΙΚΟΥ ΔΙΚΤΥΟΥ ΥΔΡΕΥΣΗΣ ΑΠΟ ΜΑΡΑΘΑ - ΣΑΡΑΚΙΝΙ - ΚΡΥΟΝΕΡΙ	120.000,00	120.000,00	119.948,67
21785	2000	Έργο	Δ 45%	2.6	ΗΛΕΚΤΡΟΔΟΤΗΣΗ ΔΗΜΟΤΙΚΟΥ ΤΥΡΟΚΟΜΕΙΟΥ	20.000,00	20.000,00	20.000,00
24897	0140	Έργο	Δ 45%	2.2	ΟΔΟΠΟΙΙΑ ΜΑΡΑΘΑ-ΜΑΡΚΟΥ	0,00	0,00	0,00
24898	2000	Έργο	Δ 45%	2.2	ΑΣΦΑΛΤΟΣΤΡΩΣΗ ΔΔ ΤΟΥ ΔΗΜΟΥ	398.030,94	398.030,94	0,00
24899	0140	Έργο	Δ 45%	2.2	ΒΕΛΤΙΩΣΗ ΔΡΟΜΟΥ ΠΡΟΣΒΑΣΗΣ ΠΡΟΣ ΚΑΣΤΡΟ	0,00	0,00	0,00
24900	0140	Έργο	Δ 35%	2.3	ΑΛΛΑΓΗ ΔΙΚΤΥΟΥ ΥΔΡΕΥΣΗΣ ΑΠΟ ΠΗΓΗ ΣΑΒΑΛΛΑ-ΠΑΝΩ ΚΑΛΥΒΙΑ ΕΩΣ ΟΙΚΙΣΜΟ ΚΑΡΒΟΥΝΑΡΙ	0,00	0,00	0,00
24901	0140	Έργο	Δ 35%	2.7	ΚΑΤΑΣΚΕΥΗ ΤΟΙΧΟΥ ΑΝΤΙΣΤΗΡΙΞΗΣ ΑΠΟ ΑΚΡΑΙΑ ΚΑΙΡΙΚΑ ΦΑΙΝΟΜΕΝΑ ΣΤΟ ΔΔ ΚΑΡΥΤΑΙΝΑΣ ΑΠΟ ΟΙΚΙΑ ΜΠΑΧΟΥΡΟΥ ΕΩΣ ΕΚΚΛΗΣΙΑ ΑΓΙΟΥ ΑΘΑΝΑΣΙΟΥ	0,00	0,00	0,00
30876	0140	Μελέτη	Δ 35%	2.1α	ΜΕΛΕΤΗ ΑΠΟΧΕΤΕΥΤΙΚΟΥ ΚΑΙ ΒΙΟΛΟΓΙΚΟΥ ΚΑΘΑΡΙΣΜΟΥ Τ.Δ. ΚΑΡΥΤΑΙΝΑΣ	0,00	0,00	0,00
35583	1000	Έργο	Δ 35%	2.7	ΚΑΤΑΣΚΕΥΗ ΤΟΙΧΟΥ ΑΝΤΙΣΤΗΡΙΞΗΣ ΑΠΟ ΑΚΡΑΙΑ ΚΑΙΡΙΚΑ ΦΑΙΝΟΜΕΝΑ ΣΤΟ ΤΔ ΚΑΡΥΤΑΙΝΑΣ ΑΠΟ ΟΙΚΙΑ ΜΠΑΡΟΥΧΟΥ ΕΩΣ ΕΚΚΛΗΣΙΑ ΑΓΙΟΥ ΑΘΑΝΑΣΙΟΥ	220.000,00	220.000,00	0,00
35584	1000	Μελέτη	Δ 35%	2.1α	ΜΕΛΕΤΗ ΠΡΟΣΤΑΣΙΑΣ ΑΞΙΟΠΟΙΗΣΗΣ ΚΑΙ ΑΝΑΔΕΙΞΗΣ ΦΑΡΑΓΓΙΟΥ ΛΟΥΣΙΟΥ ΠΟΤΑΜΟΥ	35.000,00	35.000,00	0,00
35585	1000	Έργο	Δ 35%	2.3	ΑΝΤΙΚΑΤΑΣΤΑΣΗ ΔΙΚΤΥΟΥ ΥΔΡΕΥΣΗΣ ΤΔ ΣΑΡΑΚΙΝΙΟΥ -ΟΙΚ. ΠΑΛΑΙΟΚΑΣΤΡΟΥ ΚΑΙ ΚΑΤΑΣΚΕΥΗ ΔΕΞΑΜΕΝΗΣ ΠΑΛΑΙΟΚΑΣΤΡΟΥ	123.000,00	123.000,00	0,00
ΣΥΝΟΛΟ ΦΟΡΕΑ:						1.178.293,98	1.178.293,98	356.373,18

ΦΟΡΕΑΣ Δ. Δημητσάνας

Κ.Θ.	ΚΑΤΑΣΤ.	ΕΙΔΟΣ	ΚΑΤΗΓ.	ΜΕΤΡΟ	ΤΙΤΛΟΣ ΕΡΓΟΥ	ΕΓΚΕΚΡΙΜΕΝΟ	ΠΡΟΤΕΙΝΟΜΕΝΟ	ΠΛΗΡ. κ' ΑΙΤΗΜ.
1556	2000	Έργο	Δ 45%	2.3	ΑΝΤΙΚΑΤΑΣΤΑΣΗ ΔΙΚΤΥΟΥ ΥΔΡΕΥΣΗΣ ΣΤΟ Δ.Δ ΡΙΖΟΣΠΗΛΙΑΣ	100.000,00	100.000,00	0,00
1567	4000	Έργο	Δ 45%	2.3	ΑΝΤΙΚΑΤΑΣΤΑΣΗ ΔΙΚΤΥΟΥ ΥΔΡΕΥΣΗΣ ΣΤΟ Δ.ΔΡΑΔΟΥ	65.372,27	65.372,27	65.372,27

ΠΕΡΙΦΕΡΕΙΑ Πελοποννήσου

ΝΟΜΟΣ Αρκαδίας

ΦΟΡΕΑΣ Δ. Δημητσάνας

Κ.Θ.	ΚΑΤΑΣΤ.	ΕΙΔΟΣ	ΚΑΤΗΓ.	ΜΕΤΡΟ	ΤΙΤΛΟΣ ΕΡΓΟΥ	ΕΓΚΕΚΡΙΜΕΝΟ	ΠΡΟΤΕΙΝΟΜΕΝΟ	ΠΛΗΡ. κ' ΑΙΤΗΜ.
1578	2000	Έργο	Δ 45%	2.2	ΑΣΦΑΛΤΟΣΤΡΩΣΕΙΣ ΤΣΙΜΕΝΤΟΣΤΡΩΣΕΙΣ ΔΗΜΟΤΙΚΩΝ ΔΡΟΜΩΝ ΤΩΝ Δ.Δ ΔΗΜΗΤΣΑΝΑΣ ΖΑΤΟΥΝΑΣ ΖΥΓΟΒΙΣΤΙΟΥ ΜΕΛΙΣΣΟΠΕΤΡΑΣ ΠΑΝΑΓΙΑΣ ΡΑΔΟΥ ΚΑΙ ΡΙΖΟΣΠΗΛΙΑΣ ΚΑΙ ΤΩΝ ΟΙΚΙΣΜΩΝ ΠΑΛΑΙΟΧΩΡΙΟΥ ΚΑΙ ΚΑΡΚΑΛΟΥΣ	90.000,00	90.000,00	0,00
1588	0140	Έργο	Δ 45%	2.6	ΑΝΑΠΛΑΣΕΙΣ ΦΩΤΙΣΜΟΣ ΤΩΝ Δ.Δ ΔΗΜΗΤΣΑΝΑΣ ΖΑΤΟΥΝΑΣ ΖΥΓΟΒΙΣΤΙΟΥ ΜΕΛΙΣΣΟΠΕΤΡΑΣ ΠΑΝΑΓΙΑΣ ΡΑΔΟΥ ΚΑΙ ΡΙΖΟΣΠΗΛΙΑΣ ΚΑΙ ΟΙΚΙΣΜΟΣ ΠΑΛΑΙΟΧΩΡΙΟΥ ΚΑΙ ΚΑΡΚΑΛΟΥΣ	0,00	0,00	0,00
1594	0140	Έργο	Δ 45%	2.3	ΑΛΛΑΓΗ ΕΞΩΤΕΡΙΚΟΥ ΚΑΙ ΕΣΩΤΕΡΙΚΟΥ ΔΙΚΤΥΟΥ ΥΔΡΕΥΣΗΣ Δ.Δ ΖΥΓΟΒΙΣΤΙΟΥ	0,00	0,00	0,00
1601	1000	Μελέτη	Δ 45%	2.1α	ΜΕΛΕΤΗ ΓΙΑ ΚΑΤΑΣΚΕΥΗ ΜΟΝΑΔΑΣ ΕΠΕΞΕΡΓΑΣΙΑΣ ΑΠΟΒΑΛΤΩΝ ΣΤΟ Δ.Δ ΔΗΜΗΤΣΑΝΑΣ	30.000,00	30.000,00	0,00
1611	1000	Έργο	Δ 45%	2.4	ΚΑΤΑΣΚΕΥΗ ΜΟΝΑΔΑΣ ΕΠΕΞΕΡΓΑΣΙΑΣ ΑΠΟΒΑΛΤΩΝ ΣΤΟ Δ.Δ ΔΗΜΗΤΣΑΝΑΣ	269.234,74	269.234,74	0,00
8081	0140	Μελέτη	ΔΔ 45%	2.12.1α	ΜΕΛΕΤΗ ΓΙΑ ΚΑΤΑΣΚΕΥΗ ΣΗΡΑΓΓΑΣ ΣΤΟΝ ΟΙΚΙΣΜΟ ΔΗΜΗΤΣΑΝΑΣ	0,00	0,00	0,00
18777	0140	Έργο	Δ 35%	2.3	ΑΛΛΑΓΗ ΕΞΩΤΕΡΙΚΟΥ ΚΑΙ ΕΣΩΤΕΡΙΚΟΥ ΔΙΚΤΥΟΥ ΥΔΡΕΥΣΗΣ ΔΔ ΖΥΓΟΒΙΣΤΙΟΥ	0,00	0,00	0,00
18780	2000	Έργο	Δ 35%	2.3	ΣΥΝΤΗΡΗΣΗ ΥΔΡΟΣΥΛΛΟΓΩΝ ΚΑΙ ΑΝΤΙΚΑΤΑΣΤΑΣΗ ΕΞΩΤΕΡΙΚΩΝ ΔΙΚΤΥΩΝ ΥΔΡΕΥΣΗΣ ΤΟΥ ΔΔ ΔΗΜΗΤΣΑΝΑΣ	268.559,58	268.559,58	0,00
18799	1000	Έργο	Δ 45%	2.2	ΒΕΛΤΙΩΣΕΙΣ ΔΗΜΟΤΙΚΗΣ ΚΑΙ ΑΓΡΟΤΙΚΗΣ ΟΔΟΠΟΙΙΑΣ ΤΩΝ ΔΔ ΔΗΜΗΤΣΑΝΑΣ, ΖΑΤΟΥΝΑΣ, ΖΥΓΟΒΙΣΤΙΟΥ, ΜΕΛΙΣΣΟΠΕΤΡΑΣ, ΠΑΝΑΓΙΑΣ, ΡΑΔΟΥ ΚΑΙ ΡΙΖΟΣΠΗΛΙΑΣ ΚΑΙ ΤΩΝ ΟΙΚΙΣΜΩΝ ΒΛΟΓΓΟΥ, ΚΑΡΚΑΛΟΥ-ΜΑΡΚΟΥ-ΠΑΛΑΙΟΧΩΡΙΟΥ	149.617,37	149.617,37	0,00
28888	1000	Έργο	Δ 35%	2.3	ΒΕΛΤΙΩΣΗ ΥΠΑΡΧΟΥΣΩΝ ΠΗΓΩΝ ΥΔΡΕΥΣΗΣ Τ.Δ. ΖΥΓΟΒΙΣΤΙΟΥ ΣΤΗ ΘΕΣΗ "ΜΠΕΛΙΖΟΒΟΣ"	54.850,00	54.850,00	0,00
28889	1000	Έργο	Δ 35%	2.3	ΜΕΛΕΤΗ ΚΑΙ ΑΝΟΡΥΞΗ ΥΔΡΕΥΤΙΚΗΣ ΓΕΩΤΡΗΣΗΣ ΣΤΟ Τ.Δ. ΠΑΝΑΓΙΑΣ	52.000,00	52.000,00	0,00
33115	1500	Έργο	Δ 45%	2.6	ΑΝΑΠΛΑΣΗ-ΦΩΤΙΣΜΟΣ ΣΤΗΝ ΕΙΣΟΔΟ ΤΟΥ ΟΙΚΙΣΜΟΥ ΤΗΣ ΔΗΜΗΤΣΑΝΑΣ	59.617,37	59.617,37	0,00
35394	1500	Έργο	Δ 35%	2.7	ΕΠΙΣΚΕΥΗ ΤΟΙΧΩΝ ΑΝΤΙΣΤΗΡΙΞΗΣ ΣΤΟΝ ΟΙΚΙΣΜΟ ΔΗΜΗΤΣΑΝΑΣ	189.440,42	189.439,25	0,00
ΣΥΝΟΛΟ ΦΟΡΕΑ:						1.328.691,75	1.328.690,58	65.372,27

ΠΕΡΙΦΕΡΕΙΑ Πελοποννήσου

ΝΟΜΟΣ Αρκαδίας

ΦΟΡΕΑΣ Δ. Ηραίας

Κ.Θ.	ΚΑΤΑΣΤ.	ΕΙΔΟΣ	ΚΑΤΗΓ.	ΜΕΤΡΟ	ΤΙΤΛΟΣ ΕΡΓΟΥ	ΕΓΚΕΚΡΙΜΕΝΟ	ΠΡΟΤΕΙΝΟΜΕΝΟ	ΠΛΗΡ. κ' ΑΙΤΗΜ.
1646	4000	Έργο	Δ 45%	3.2	ΣΥΝΤΗΡΗΣΗ ΒΕΛΤΙΩΣΗ ΤΟΥ ΚΤΙΡΙΟΥ ΠΟΥ ΣΤΕΓΑΖΕΤΑΙ ΤΟ ΔΗΜΑΡΧΕΙΟ	33.009,92	33.009,92	33.009,92
1653	2000	Έργο	Δ 45%	2.6	ΕΠΕΚΤΑΣΗ ΠΛΑΤΕΙΑΣ ΣΤΟ Δ.Δ ΣΕΡΒΟΥ	67.000,00	67.000,00	67.000,00
1660	4000	Έργο	Δ 45%	2.6	ΑΝΑΠΛΑΣΗ ΠΛΑΤΕΙΑΣ Δ.Δ ΠΥΡΡΗ	16.510,52	16.510,52	16.510,52
1664	4000	Έργο	Δ 45%	2.6	ΑΝΑΠΛΑΣΗ ΠΛΑΤΕΙΑΣ ΣΤΟ Δ.Δ ΧΡΥΣΟΧΩΡΙ	48.609,13	48.609,13	48.609,13
1672	0140	Έργο	Δ 45%	2.3	ΥΔΡΕΥΣΗ ΚΑΤΩ ΗΡΑΙΑΣ ΑΠΟ ΓΕΩΤΡΗΣΗ	0,00	0,00	0,00
17591	4000	Έργο	Δ 45%	2.2	ΕΣΩΤΕΡΙΚΗ ΟΔΟΠΟΙΑ ΣΤΑ Δ.Δ.	288.932,93	288.932,93	288.932,93
17592	1723	Έργο	Δ 45%	2.6	ΑΝΑΠΛΑΣΗ ΠΛΑΤΕΙΩΝ ΚΑΙ ΚΟΙΝΟΧΡΗΣΤΩΝ ΧΩΡΩΝ ΣΤΑ Δ.Δ.	242.892,69	190.769,42	89.000,00
17923	1000	Έργο	Δ 35%	2.3	ΥΔΡΕΥΣΗ ΚΑΤΩ ΗΡΑΙΑΣ	350.312,00	350.312,00	0,00
17928	1000	Έργο	Δ 35%	2.3	ΣΥΝΤΗΡΗΣΗ ΠΗΓΩΝ ΥΔΡΕΥΣΗΣ ΤΩΝ Δ.Δ. ΠΑΛΟΥΜΠΑ, ΣΑΡΑΚΙΝΙ, ΛΥΣΣΑΡΕΑ, ΟΧΘΙΑ, ΨΑΡΙ, ΛΥΚΟΥΡΕΣΗ	70.000,00	70.000,00	0,00
17932	1000	Έργο	Δ 35%	2.7	ΒΕΛΤΙΩΣΗ ΑΡΔΕΥΤΙΚΩΝ ΑΥΛΑΚΩΝ Δ.Δ. ΛΙΟΔΩΡΑΣ	50.000,00	50.000,00	0,00
17938	1723	Έργο	Δ 35%	2.3	ΑΝΤΙΚΑΤΑΣΤΑΣΗ ΕΞΩΤΕΡΙΚΩΝ ΔΙΚΤΥΩΝ ΥΔΡΕΥΣΗΣ ΣΤΑ Δ.Δ.	90.158,00	63.999,97	63.236,11
17941	0120	Έργο	Δ 35%	2.6	ΤΟΙΧΟΣ ΑΝΤΙΣΤΗΡΙΞΗΣ ΣΕ ΔΗΜΟΤΙΚΗ ΟΔΟ ΣΤΟ Δ.Δ. ΧΡΥΣΟΧΩΡΙΟΥ	0,00	0,00	0,00
17943	0120	Έργο	Δ 35%	2.6	ΑΝΑΔΕΙΞΗ ΒΕΛΤΙΩΣΗ ΠΑΡΑΔΟΣΙΑΚΩΝ ΒΡΥΣΩΝ ΣΤΑ Δ.Δ.	0,00	0,00	0,00
17944	0120	Έργο	Δ 35%	2.6	ΑΝΑΠΛΑΣΗ ΠΛΑΤΕΙΑΣ ΣΤΟ Δ.Δ. ΛΥΣΣΑΡΕΑΣ	0,00	0,00	0,00
17945	0120	Έργο	Δ 35%	2.6	ΑΝΑΠΛΑΣΗ ΠΛΑΤΕΙΑΣ ΣΤΟ Δ.Δ. ΟΧΘΙΩΝ	0,00	0,00	0,00
17946	0130	Έργο	Δ 35%	3.5	ΚΑΘΑΡΙΣΜΟΣ ΑΡΧΑΙΟΛΟΓΙΚΩΝ ΧΩΡΩΝ	0,00	0,00	0,00

ΠΕΡΙΦΕΡΕΙΑ Πελοποννήσου

ΝΟΜΟΣ Αρκαδίας

ΦΟΡΕΑΣ Δ. Ηραίας

Κ.Θ.	ΚΑΤΑΣΤ.	ΕΙΔΟΣ	ΚΑΤΗΓ.	ΜΕΤΡΟ	ΤΙΤΛΟΣ ΕΡΓΟΥ	ΕΓΚΕΚΡΙΜΕΝΟ	ΠΡΟΤΕΙΝΟΜΕΝΟ	ΠΛΗΡ. κ' ΑΙΤΗΜ.
17948	0130	Έργο	Δ 35%	3.5	ΚΑΤΑΣΚΕΥΗ ΥΠΑΙΘΡΙΟΥ ΘΕΑΤΡΟΥ ΣΤΗΝ ΤΟΠΟΘΕΣΙΑ ΑΓΙΟΣ ΠΑΝΤΕΛΗΜΟΝΑΣ ΤΟΥ Δ.Δ. ΠΑΛΟΥΜΠΑ	0,00	0,00	0,00
17951	0120	Έργο	Δ 35%	2.6	ΔΙΑΜΟΡΦΩΣΗ ΠΕΡΙΒΑΛΛΟΝΤΟΣ ΧΩΡΟΥ ΜΝΗΜΕΙΟΥ ΗΡΑΙΑΤΩΝ ΣΤΟ Δ.Δ. ΛΟΥΤΡΩΝ	0,00	0,00	0,00
17983	0120	Μελέτη	Δ 35%	2.1α	ΣΥΝΤΑΞΗ ΜΕΛΕΤΩΝ	0,00	0,00	0,00
24781	0723	Έργο	Δ 45%	2.6	ΗΛΕΚΤΡΟΦΩΤΙΣΜΟΣ ΚΟΙΝΟΧΡΗΣΤΩΝ ΧΩΡΩΝ ΣΤΑ Δ.Δ.	75.000,00	125.000,00	0,00
24782	2000	Έργο	Δ 45%	2.2	ΚΑΤΑΣΚΕΥΗ ΤΟΙΧΩΝ ΑΝΤΙΣΤΗΡΙΞΗΣ ΣΤΑ Δ.Δ. ΧΡΥΣΟΧΩΡΙΟΥ-ΣΕΡΒΟΥ ΟΙΚ. ΑΡΑΠΗΔΕΣ	29.500,00	29.500,00	29.500,00
24783	2000	Έργο	Δ 45%	3.5	ΚΑΘΑΡΙΣΜΟΣ - ΑΝΑΔΕΙΞΗ - ΑΡΧΑΙΟΛΟΓΙΚΩΝ ΧΩΡΩΝ	36.000,00	36.000,00	0,00
24788	2000	Έργο	Δ 45%	2.6	ΑΝΑΠΛΑΣΗ ΠΛΑΤΕΙΩΝ ΚΑΙ ΚΟΙΝΟΧΡΗΣΤΩΝ ΧΩΡΩΝ ΣΤΑ Δ.Δ. ΛΟΥΤΡΩΝ - ΛΙΟΔΩΡΑΣ - ΟΙΚΙΣΜΟ ΙΑΜΑΤΙΚΩΝ ΠΗΓΩΝ - ΟΙΚΙΣΜΟ ΚΑΛΥΒΙΩΝ	35.000,00	35.000,00	34.718,91
24789	1723	Έργο	Δ 45%	2.6	ΑΝΑΠΛΑΣΗ ΠΛΑΤΕΙΩΝ ΚΑΙ ΚΟΙΝΟΧΡΗΣΤΩΝ ΧΩΡΩΝ ΣΤΑ ΤΔ ΟΧΘΙΩΝ - ΨΑΡΙΟΥ - ΟΙΚΙΣΜΟΥ ΑΓΑΛΩ	46.392,69	34.319,01	0,00
24790	1500	Έργο	Δ 45%	3.2	ΑΠΟΠΕΡΑΤΩΣΗ ΚΤΗΡΙΩΝ ΣΤΑ Τ.Δ. ΣΑΡΑΚΙΝΙ - ΚΟΚΚΙΝΟΡΑΧΗ	13.500,00	13.500,00	0,00
24850	1723	Έργο	Δ 45%	2.6	ΑΝΑΠΛΑΣΗ ΠΛΑΤΕΙΑΣ ΣΤΟ Δ.Δ. ΛΥΣΣΑΡΕΑΣ	40.000,00	23.282,42	23.282,42
24851	1000	Έργο	Δ 45%	2.6	ΗΛΕΚΤΡΟΦΩΤΙΣΜΟΣ ΠΛΑΤΕΙΩΝ ΣΤΑ Δ.Δ. ΣΕΡΒΟΥ, ΛΟΥΤΡΩΝ, ΧΡΥΣΟΧΩΡΙΟΥ, ΠΥΡΡΗ	20.000,00	20.000,00	0,00
24880	0130	Ενέργεια	Δ 35%	1.3	ΜΗΧΑΝΟΡΓΑΝΩΣΗ ΤΩΝ ΥΠΗΡΕΣΙΩΝ ΤΟΥ ΔΗΜΟΥ	0,00	0,00	0,00
24881	2000	Έργο	Δ 35%	2.3	ΑΝΤΙΚΑΣΤΑΣΗ ΕΞΩΤΕΡΙΚΩΝ ΔΙΚΤΥΩΝ ΥΔΡΕΥΣΗΣ ΣΤΑ ΔΔ ΑΓΙΟΥ ΙΩΑΝΝΗ, ΣΕΡΒΟΥ, ΚΟΚΚΙΝΟΡΑΧΗΣ	113.000,00	113.000,00	0,00
24882	1000	Έργο	Δ 35%	2.3	ΚΑΛΛΙΕΡΓΕΙΑ - ΣΥΝΤΗΡΗΣΗ ΠΗΓΩΝ ΥΔΡΟΜΑΣΤΕΥΣΗΣ ΣΤΑ Δ.Δ. ΛΥΚΟΥΡΕΣΗ, ΨΑΡΙ, ΠΑΛΟΥΜΠΑ, ΣΑΡΑΚΙΝΙ, ΛΥΣΣΑΡΕΑ, ΟΧΘΙΑ ΚΑΙ ΡΑΦΤΗ	62.400,00	62.400,00	0,00
24883	1000	Έργο	Δ 35%	2.3	ΥΔΡΕΥΣΗ ΚΑΤΩ ΗΡΑΙΑΣ ΑΠΟ ΓΕΩΤΡΗΣΗ ΑΓΙΟΝΕΡΙΟΥ	60.000,00	60.000,00	0,00

ΠΕΡΙΦΕΡΕΙΑ Πελοποννήσου

ΝΟΜΟΣ Αρκαδίας

ΦΟΡΕΑΣ Δ. Ηραίας

Κ.Θ.	ΚΑΤΑΣΤ.	ΕΙΔΟΣ	ΚΑΤΗΓ.	ΜΕΤΡΟ	ΤΙΤΛΟΣ ΕΡΓΟΥ	ΕΓΚΕΚΡΙΜΕΝΟ	ΠΡΟΤΕΙΝΟΜΕΝΟ	ΠΛΗΡ. κ' ΑΙΤΗΜ.
24884	0714	Έργο	Δ 35%	2.7	ΚΑΤΑΣΚΕΥΗ ΜΙΚΡΟΥ ΑΡΔΕΥΤΙΚΟΥ ΦΡΑΓΜΑΤΟΣ ΣΤΟ Δ.Δ. ΧΡΥΣΟΧΩΡΙ	40.000,00	0,00	0,00
36361	0503	Μελέτη	Δ 35%	2.1α	ΒΕΛΤΙΩΣΗ ΤΗΣ ΑΓΡΟΤΙΚΗΣ ΟΔΟΠΟΙΙΑΣ ΣΤΑ ΤΔ ΗΡΑΙΑΣ	0,00	20.000,00	0,00
36363	0503	Μελέτη	Δ 35%	2.1α	ΒΕΛΤΙΩΣΗ ΑΔΡΕΥΤΙΚΩΝ ΔΙΚΤΥΩΝ ΣΤΑ ΤΔ	0,00	20.000,00	0,00
36365	0503	Μελέτη	Δ 35%	2.1α	ΑΝΑΔΕΙΞΗ ΤΟΥ ΦΑΡΑΓΓΙΟΥ ΤΗΣ "ΓΚΟΥΡΑΣ"	0,00	20.000,00	0,00
36366	0503	Έργο	Δ 35%	2.3	ΑΝΤΙΚΑΤΑΣΤΑΣΗ ΕΣΩΤΕΡΙΚΩΝ ΔΙΚΤΥΩΝ ΥΔΡΕΥΣΗΣ ΣΤΑ ΤΔ ΠΑΛΟΥΜΠΑ ΚΑΙ ΡΑΦΤΗ	0,00	67.288,03	0,00
36377	0503	Έργο	Δ 45%	2.6	ΑΝΑΠΛΑΣΗ ΚΟΙΝΟΧΡΗΣΤΩΝ ΧΩΡΩΝ ΣΤΑ ΤΔ ΚΑΚΟΥΡΑΙΙΚΑ, ΑΡΑΧΟΒΑ	0,00	45.000,00	0,00
36378	0503	Έργο	Δ 45%	2.6	ΑΝΑΠΛΑΣΕΙΣ ΧΩΡΩΝ ΣΤΑ ΤΔ	0,00	92.793,96	0,00
36379	0503	Έργο	Δ 45%	2.6	ΑΝΑΠΛΑΣΗ ΠΛΑΤΕΙΩΝ ΚΑΙ ΕΙΣΟΔΩΝ ΣΤΑ ΤΔ	0,00	147.892,69	0,00
ΣΥΝΟΛΟ ΦΟΡΕΑ:						1.828.217,88	2.144.120,00	693.799,94

ΦΟΡΕΑΣ Δ. Κλείτορος

Κ.Θ.	ΚΑΤΑΣΤ.	ΕΙΔΟΣ	ΚΑΤΗΓ.	ΜΕΤΡΟ	ΤΙΤΛΟΣ ΕΡΓΟΥ	ΕΓΚΕΚΡΙΜΕΝΟ	ΠΡΟΤΕΙΝΟΜΕΝΟ	ΠΛΗΡ. κ' ΑΙΤΗΜ.
1720	0140	Έργο	Δ 45%	2.3	ΥΔΡΕΥΣΗ Δ.Δ ΜΥΓΔΑΛΙΑΣ ΠΟΥΡΝΑΡΙΑΣ ΚΑΙ ΞΥΡΟΚΑΡΥΤΑΙΝΑΣ, ΑΠΟ ΠΗΓΗ ΚΟΥΡΠΟΥ	0,00	0,00	0,00
1723	1700	Έργο	Δ 45%	3.6	ΑΠΟΚΑΤΑΣΤΑΣΗ ΖΗΜΙΩΝ ΔΗΜΟΤΙΚΟΥ ΣΧΟΛΕΙΟΥ Δ.Δ ΑΓΡΙΔΙΟΥ	30.000,00	30.000,00	30.000,00
1729	2000	Έργο	Δ 45%	3.6	ΑΠΟΚΑΤΑΣΤΑΣΗ ΖΗΜΙΩΝ ΔΗΜΟΤΙΚΟΥ ΣΧΟΛΕΙΟΥ ΟΙΚΙΣΜΟΥ ΜΟΥΡΙΑΣ Δ.Δ ΠΟΥΡΝΑΡΙΑΣ	20.000,00	20.000,00	0,00
1749	3790	Έργο	Δ 45%	2.6	ΑΝΑΠΛΑΣΗ ΠΛΑΤΕΙΑΣ Δ.Δ ΘΕΟΚΤΙΣΤΟΥ	50.000,00	50.000,00	50.000,00
1755	0140	Έργο	Δ 45%	3.2	ΑΠΟΠΕΡΑΤΩΣΗ ΚΟΙΝΟΤΙΚΟΥ ΚΑΤΑΣΤΗΜΑΤΟΣ Δ.Δ ΔΡΑΚΟΒΟΥΝΙΟΥ	0,00	0,00	0,00

ΠΕΡΙΦΕΡΕΙΑ Πελοποννήσου

ΝΟΜΟΣ Αρκαδίας

ΦΟΡΕΑΣ Δ. Κλείτορος

Κ.Θ.	ΚΑΤΑΣΤ.	ΕΙΔΟΣ	ΚΑΤΗΓ.	ΜΕΤΡΟ	ΤΙΤΛΟΣ ΕΡΓΟΥ	ΕΓΚΕΚΡΙΜΕΝΟ	ΠΡΟΤΕΙΝΟΜΕΝΟ	ΠΑΗΡ. κ' ΑΙΤΗΜ.
1762	3730	Έργο	Δ 45%	2.6	ΑΝΑΠΛΑΣΕΙΣ ΚΟΙΝΟΧΡΗΣΤΩΝ ΧΩΡΩΝ ΣΤΟ Δ.Δ ΠΡΑΣΙΝΟΥ	50.000,00	48.979,76	48.979,76
17608	2000	Έργο	Δ 35%	2.3	ΥΔΡΕΥΣΗ Δ.Δ. ΜΥΓΔΑΛΙΑΣ, ΠΟΥΡΝΑΡΙΑΣ & ΞΗΡΟΚΑΡΙΤΑΙΝΑΣ ΑΠΟ ΠΗΓΗ ΚΟΥΡΠΟΥ	347.058,00	347.058,00	0,00
17610	0140	Μελέτη	Δ 35%	2.1α	ΥΠΟΣΤΗΡΙΚΤΙΚΕΣ ΜΕΛΕΤΕΣ ΓΙΑ ΤΟ ΕΡΓΟ "ΥΔΡΕΥΣΗ Δ.Δ. ΜΥΓΔΑΛΙΑΣ, ΠΟΥΡΝΑΡΙΑΣ & ΞΗΡΟΚΑΡΙΤΑΙΝΑΣ ΑΠΟ ΠΗΓΗ ΚΟΥΡΠΟΥ"	0,00	0,00	0,00
17611	1700	Έργο	Δ 35%	2.3	ΑΝΟΡΥΞΗ ΥΔΡΟΓΕΩΤΡΗΣΗΣ ΣΤΗ ΘΕΣΗ ΠΗΓΗ ΚΟΥΡΠΟΣ Δ.Δ. ΜΥΓΔΑΛΙΑΣ	30.000,00	30.000,00	30.000,00
17742	0120	Έργο	Δ 35%	2.6	ΑΝΑΠΛΑΣΗ ΠΛΑΤΕΙΑΣ Δ.Δ. ΜΥΓΔΑΛΙΑΣ	0,00	0,00	0,00
20831	1700	Έργο	Δ 35%	2.3	ΚΑΤΑΣΚΕΥΗ ΔΙΚΤΥΟΥ ΥΔΡΕΥΣΗΣ ΑΠΟ ΠΗΓΗ ΠΑΝΩ ΒΡΥΣΗ - ΛΙΑΣΚΟΒΑΣ ΣΤΟ Δ.Δ ΜΥΓΔΑΛΙΑΣ	50.000,00	50.000,00	29.790,88
24796	2000	Μελέτη	Δ 45%	2.1α	ΟΡΙΣΤΙΚΗ ΜΕΛΕΤΗ ΑΝΑΡΥΘΜΙΣΤΙΚΟΥ ΦΡΑΓΜΑΤΟΣ ΣΤΗ ΘΕΣΗ "ΠΟΡΙ" ΤΔ ΒΑΛΤΕΣΙΝΙΚΟΥ	50.000,00	50.000,00	0,00
24799	1700	Έργο	Δ 45%	2.6	ΑΝΑΠΛΑΣΗ ΠΛΑΤΕΙΑΣ ΚΑΙ ΕΙΣΟΔΟΥ - ΕΞΟΔΟΥ ΤΔ ΜΥΓΔΑΛΙΑΣ	150.000,00	150.000,00	0,00
24806	2000	Έργο	Δ 45%	3.6	ΑΠΟΠΕΡΑΤΩΣΗ ΕΡΓΑΣΙΩΝ ΑΠΟΚΑΤΑΣΤΑΣΗΣ ΔΗΜΟΤΙΚΟΥ ΣΧΟΛΕΙΟΥ Τ.Δ. ΑΓΡΙΔΙΟΥ	60.000,00	60.000,00	0,00
24807	2000	Έργο	Δ 45%	3.6	ΑΠΟΚΑΤΑΣΤΑΣΗ - ΣΥΝΤΗΡΗΣΗ ΔΗΜΟΤΙΚΟΥ ΣΧΟΛΕΙΟΥ Τ.Δ. ΜΥΓΔΑΛΙΑΣ	106.455,00	106.455,00	0,00
24808	2000	Έργο	Δ 45%	3.5	ΑΠΟΚΑΤΑΣΤΑΣΗ ΠΝΕΥΜΑΤΙΚΟΥ ΚΕΝΤΡΟΥ "ΜΠΑΛΟΥΡΔΕΙΟ" Τ.Δ. ΚΕΡΠΙΝΗΣ	50.000,00	50.000,00	0,00
24809	1700	Έργο	Δ 45%	2.7	ΚΑΤΑΣΚΕΥΗ ΔΕΞΑΜΕΝΗΣ ΑΡΔΕΥΣΗΣ ΣΤΟ Τ.Δ. ΠΟΥΡΝΑΡΙΑΣ	50.000,00	50.000,00	37.674,33
24810	0140	Έργο	Δ 45%	2.6	ΑΝΑΠΛΑΣΗ ΠΕΡΙΒΑΛΛΟΝΤΟΣ ΧΩΡΟΥ ΚΑΙ ΔΙΑΜΟΡΦΩΣΗ ΟΙΚΟΠΕΔΟΥ ΔΗΜΟΤΙΚΟΥ ΤΥΡΟΚΟΜΕΙΟΥ Τ.Δ. ΠΟΥΡΝΑΡΙΑΣ	0,00	0,00	0,00
24811	2000	Έργο	Δ 45%	2.6	ΑΝΑΠΛΑΣΗ ΠΛΑΤΕΙΑΣ ΠΑΝΩ ΑΛΩΝΙ Τ.Δ ΘΕΟΚΤΙΣΤΟΥ	50.000,00	50.000,00	0,00
24812	2000	Έργο	Δ 45%	2.6	ΑΝΑΠΛΑΣΗ ΔΗΜΟΤΙΚΩΝ ΧΩΡΩΝ Τ.Δ. ΠΡΑΣΙΝΟΥ	140.000,00	140.000,00	0,00
24813	2000	Έργο	Δ 45%	2.6	ΑΝΑΠΛΑΣΗ ΕΙΣΟΔΟΥ - ΕΞΟΔΟΥ ΟΙΚΙΣΜΟΥ ΜΟΥΡΙΑΣ	50.000,00	50.000,00	0,00

ΠΕΡΙΦΕΡΕΙΑ Πελοποννήσου

ΝΟΜΟΣ Αρκαδίας

ΦΟΡΕΑΣ Δ. Κλείτορος

Κ.Θ.	ΚΑΤΑΣΤ.	ΕΙΔΟΣ	ΚΑΤΗΓ.	ΜΕΤΡΟ	ΤΙΤΛΟΣ ΕΡΓΟΥ	ΕΓΚΕΚΡΙΜΕΝΟ	ΠΡΟΤΕΙΝΟΜΕΝΟ	ΠΛΗΡ. κ' ΑΙΤΗΜ.
24859	2000	Μελέτη	Δ 35%	2.1α	ΟΡΙΣΤΙΚΗ ΜΕΛΕΤΗ & ΥΠΟΣΤΗΡΙΚΤΙΚΕΣ ΜΕΛΕΤΕΣ ΟΔΟΠΟΙΙΑΣ "ΒΕΛΤΙΩΣΗ ΔΡΟΜΟΥ ΠΟΥΡΝΑΡΙΑ - ΓΕΦΥΡΙ ΚΥΡΑΣ - ΜΥΓΔΑΛΙΑ"	170.064,99	170.064,99	0,00
24860	1000	Μελέτη	Δ 35%	2.1α	ΟΡΙΣΤΙΚΗ ΜΕΛΕΤΗ ΕΡΓΟΥ "ΚΑΤΑΣΚΕΥΗ ΑΠΟΧΕΤΕΥΤΙΚΟΥ ΔΙΚΤΥΟΥ ΚΑΙ ΕΓΚΑΤΑΣΤΑΣΕΩΝ ΒΙΟΛΟΓΙΚΟΥ ΚΑΘΑΡΙΣΜΟΥ ΣΤΟ Τ.Δ	70.000,00	70.000,00	0,00
24861	1000	Μελέτη	Δ 35%	2.1α	ΟΡΙΣΤΙΚΗ ΜΕΛΕΤΗ "ΑΝΑΔΕΙΞΗ - ΑΞΙΟΠΟΙΗΣΗ ΦΑΡΑΓΓΙΟΥ ΡΕΝΤΕΖΕΛΑ"	10.000,00	10.000,00	0,00
24863	1700	Έργο	Δ 35%	2.3	ΑΝΤΙΚΑΤΑΣΤΑΣΗ ΔΙΚΤΥΟΥ ΥΔΡΕΥΣΗΣ ΤΔ ΒΑΛΤΕΣΙΝΙΚΟΥ ΑΠΟ ΘΕΣΗ ΑΓ. ΚΩΝ/ΝΟΣ ΕΩΣ ΘΕΣΗ ΑΓ. ΘΕΡΑΠΩΝ ΚΑΙ ΚΑΤΑΣΚΕΥΗ ΝΕΑΣ ΔΕΞΑΜΕΝΗΣ ΣΤΗΝ ΘΕΣΗ ΑΓ. ΚΩΝ/ΝΟΣ	80.000,00	80.000,00	0,00
24868	2000	Έργο	Δ 35%	2.3	ΚΑΤΑΣΚΕΥΗ ΝΕΑΣ ΔΕΞΑΜΕΝΗΣ ΥΔΡΕΥΣΗΣ ΣΤΟ ΤΔ ΞΗΡΟΚΑΡΙΤΑΙΝΑΣ	37.877,01	37.877,01	0,00
31716	0140	Έργο	Δ 45%	2.8	ΜΕΤΑΤΡΟΠΗ ΥΠΑΡΧΟΝΤΟΣ ΚΟΙΝΟΤΙΚΟΥ ΚΤΙΡΙΟΥ ΣΕ ΔΗΜΟΤΙΚΟ ΞΕΝΩΝΑ ΣΤΟ Τ.Δ ΔΡΑΚΟΒΟΥΝΙΟΥ	0,00	0,00	0,00
34931	1000	Έργο	Δ 45%	2.6	ΑΝΑΠΛΑΣΗ ΔΗΜΟΤΙΚΩΝ ΧΩΡΩΝ ΤΔ ΠΟΥΡΝΑΡΙΑΣ	70.000,00	70.000,00	0,00
34933	1000	Έργο	Δ 45%	2.6	ΑΝΑΠΛΑΣΗ ΔΗΜΟΤΙΚΩΝ ΧΩΡΩΝ ΤΔ ΔΡΑΚΟΒΟΥΝΙΟΥ	140.000,00	140.000,00	0,00

ΣΥΝΟΛΟ ΦΟΡΕΑ: **1.861.455,00** **1.860.434,76** **226.444,97**

ΦΟΡΕΑΣ Δ. Κοντοβαζαϊνης

Κ.Θ.	ΚΑΤΑΣΤ.	ΕΙΔΟΣ	ΚΑΤΗΓ.	ΜΕΤΡΟ	ΤΙΤΛΟΣ ΕΡΓΟΥ	ΕΓΚΕΚΡΙΜΕΝΟ	ΠΡΟΤΕΙΝΟΜΕΝΟ	ΠΛΗΡ. κ' ΑΙΤΗΜ.
1113	4000	Έργο	Δ 45%	2.3	ΚΑΤΑΣΚΕΥΗ ΔΕΞΑΜΕΝΗΣ ΑΠΟΘΗΚΕΥΣΗΣ ΝΕΡΟΥ Δ.Δ. ΔΗΜΗΤΡΑΣ (50Μ3)	23.774,56	23.774,56	23.774,56
1114	2000	Έργο	Δ 45%	3.4	ΚΑΤΑΣΚΕΥΗ ΑΘΛΗΤΙΚΟΥ ΚΕΝΤΡΟΥ Δ.Δ. ΒΕΛΗΜΑΧΙΟΥ	178.723,92	178.723,92	178.723,92
1115	2000	Έργο	Δ 45%	2.2	ΔΙΑΠΛΑΤΥΣΗ - ΑΣΦΑΛΤΟΣΤΡΩΣΗ ΔΡΟΜΟΥ ΒΟΥΤΣΗ - ΚΟΠΑΝΗΣΑΡΙΑ ΑΠΟ Χ.Θ. 2+600 ΈΩΣ 3+500	152.269,97	152.269,97	152.269,97
1117	2000	Έργο	Δ 45%	2.6	ΑΝΑΠΛΑΣΕΙΣ ΚΟΙΝΟΧΡΗΣΤΩΝ ΧΩΡΩΝ Δ.Δ. ΚΟΝΤΟΒΑΖΑΙΝΑΣ	29.812,66	29.812,66	29.812,66
17455	2000	Έργο	Δ 35%	2.3	ΚΑΤΑΣΚΕΥΗ ΔΕΞΑΜΕΝΗΣ - ΣΥΝΤΗΡΗΣΗ - ΕΠΕΚΤΑΣΗ ΥΦΙΣΤΑΜΕΝΩΝ ΔΙΚΤΥΩΝ ΚΑΙ ΑΝΤΙΚΑΤΑΣΤΑΣΗ ΠΕΠΛΑΛΙΣΜΕΝΩΝ ΔΙΚΤΥΩΝ	211.175,94	211.175,94	211.175,94

ΠΕΡΙΦΕΡΕΙΑ Πελοποννήσου

ΝΟΜΟΣ Αρκαδίας

ΦΟΡΕΑΣ Δ. Κοντοβαζαϊνης

Κ.Θ.	ΚΑΤΑΣΤ.	ΕΙΔΟΣ	ΚΑΤΗΓ.	ΜΕΤΡΟ	ΤΙΤΛΟΣ ΕΡΓΟΥ	ΕΓΚΕΚΡΙΜΕΝΟ	ΠΡΟΤΕΙΝΟΜΕΝΟ	ΠΛΗΡ. κ' ΑΙΤΗΜ.
					ΥΔΡΕΥΣΗΣ Δ.Δ. ΚΑΙ ΟΙΚΙΣΜΩΝ ΔΗΜΟΥ ΚΟΝΤΟΒΑΖΑΙΝΗΣ			
24903	2000	Έργο	Δ 45%	3.4	ΑΠΟΠΕΡΑΤΩΣΗ ΕΡΓΑΣΙΩΝ ΤΗΣ ΚΑΤΑΣΚΕΥΗΣ ΑΘΛΗΤΙΚΟΥ ΚΕΝΤΡΟΥ ΣΤΟ ΔΔ ΒΕΛΗΜΑΧΙΟΥ	182.070,00	182.070,00	23.800,00
24904	0140	Έργο	Δ 45%	3.4	ΚΑΤΑΣΚΕΥΗ ΤΕΧΝΗΤΟΥ - ΣΥΝΘΕΤΙΚΟΥ ΧΛΟΟΤΑΠΗΤΑ ΓΗΠΕΔΟΥ ΠΟΔΟΣΦΑΙΡΟΥ 5*5 ΣΤΟ ΔΔ ΚΟΝΤΟΒΑΖΑΙΝΗΣ	0,00	0,00	0,00
31698	2000	Έργο	Δ 45%	2.6	ΑΝΑΠΛΑΣΕΙΣ ΚΟΙΝΟΧΡΗΣΤΩΝ ΧΩΡΩΝ ΤΔ Δ. ΚΟΝΤΟΒΑΖΑΙΝΗΣ	334.000,00	334.000,00	0,00
31700	2000	Έργο	Δ 35%	2.3	ΚΑΤΑΣΚΕΥΗ ΔΕΞΑΜΕΝΗΣ ΣΥΝΤΗΡΗΣΗ ΕΠΕΚΤΑΣΗ ΥΦΙΣΤΑΜΕΝΩΝ ΔΙΚΤΥΩΝ ΚΑΙ ΑΝΤΙΚΑΤΑΣΤΑΣΗ ΠΕΠΑΛΛΙΩΜΕΝΩΝ ΔΙΚΤΥΩΝ ΥΔΡΕΥΣΗΣ ΤΔ Δ ΚΟΝΤΟΒΑΖΑΙΝΗΣ(Β ΦΑΣΗ)	160.650,00	160.650,00	0,00
31701	2000	Έργο	Δ 35%	2.3	ΚΑΤΑΣΚΕΥΗ ΔΕΞΑΜΕΝΗΣ ΒΕΛΤΙΩΣΗ ΥΠΟΛΕΙΠΟΜΕΝΩΝ ΑΡΔΕΥΤΙΚΩΝ ΑΥΛΑΚΩΝ ΤΔ Δ ΚΟΝΤΟΒΑΖΑΙΝΗΣ	85.000,00	85.000,00	0,00
34611	1000	Έργο	Δ 35%	2.3	ΕΠΕΚΤΑΣΗ ΔΙΚΤΥΟΥ ΥΔΡΕΥΣΗΣ ΠΗΓΗΣ ΠΕΛΕΚΙ ΤΔ ΜΟΝΑΣΤΗΡΑΚΙΟΥ ΠΡΟΣ ΟΙΚΙΣΜΟΥΣ "ΑΡΣΙΝΑΙΑΣ" ΤΔ ΜΟΝΑΣΤΗΡΑΚΙΟΥ ΚΑΙ "ΣΤΑΥΡΙ" ΤΔ ΔΗΜΗΤΡΑΣ	213.981,00	213.981,00	0,00
36258	0503	Έργο	Δ 45%	2.6	ΑΝΑΠΛΑΣΕΙΣ ΤΟΠΙΚΩΝ ΔΙΑΜΕΡΙΣΜΑΤΩΝ ΔΗΜΟΥ ΚΟΝΤΟΒΑΖΑΙΝΗΣ (Β' ΦΑΣΗ)	0,00	40.261,89	0,00
ΣΥΝΟΛΟ ΦΟΡΕΑ:						1.571.458,05	1.611.719,94	619.557,05

ΦΟΡΕΑΣ Δ. Κορυθίου

Κ.Θ.	ΚΑΤΑΣΤ.	ΕΙΔΟΣ	ΚΑΤΗΓ.	ΜΕΤΡΟ	ΤΙΤΛΟΣ ΕΡΓΟΥ	ΕΓΚΕΚΡΙΜΕΝΟ	ΠΡΟΤΕΙΝΟΜΕΝΟ	ΠΛΗΡ. κ' ΑΙΤΗΜ.
1122	2000	Έργο	Δ 45%	2.3	ΑΝΤΙΚΑΤΑΣΤΑΣΗ ΕΣΩΤΕΡΙΚΩΝ ΔΙΚΤΥΩΝ ΥΔΡΕΥΣΗΣ ΣΤΑ Δ.Δ. ΑΓΙΩΡΓΓΙΚΩΝ ΚΑΙ ΕΛΑΙΟΧΩΡΙΟΥ	71.121,29	71.121,29	69.602,00
1125	1000	Έργο	Δ 45%	2.3	ΚΑΤΑΣΚΕΥΗ ΦΡΑΓΜΑΤΩΝ ΕΜΠΛΟΥΤΙΣΜΟΥ ΥΔΡΟΦΟΡΩΝ ΣΤΡΩΜΑΤΩΝ ΣΤΟ Δ.Δ. ΣΤΕΝΟΥ	61.101,53	61.101,53	0,00
1133	0140	Έργο	Δ 45%	2.4	ΤΣΙΜΕΝΟΣΤΡΩΣΗ ΟΧΕΤΟΥ ΚΑΙ ΣΩΛΗΝΕΣ ΑΠΟΡΡΟΗΣ ΟΜΒΡΙΩΝ ΥΔΑΤΩΝ ΑΠΟ ΝΕΟΧΩΡΙΟ ΠΡΟΣ ΖΕΥΓΟΛΑΤΙΟ	0,00	0,00	0,00
1134	2000	Έργο	Δ 45%	2.6	ΑΝΑΠΛΑΣΕΙΣ ΣΤΑ Δ.Δ. ΕΛΑΙΟΧΩΡΙΟΥ, ΠΑΡΘΕΝΙΟΥ ΚΑΙ ΑΓΙΩΡΓΓΙΚΩΝ	127.394,87	127.394,87	120.825,54
1138	2000	Έργο	Δ 45%	2.2	ΑΣΦΑΛΤΟΣΤΡΩΣΗ ΕΣΩΤΕΡΙΚΩΝ ΔΡΟΜΩΝ ΣΤΑ Δ.Δ. ΕΛΑΙΟΧΩΡΙΟΥ, ΠΑΡΘΕΝΙΟΥ ΚΑΙ ΑΓΙΩΡΓΓΙΚΩΝ	85.413,37	85.413,37	80.313,72

ΠΕΡΙΦΕΡΕΙΑ Πελοποννήσου

ΝΟΜΟΣ Αρκαδίας

ΦΟΡΕΑΣ Δ. Κορυθίου

Κ.Θ.	ΚΑΤΑΣΤ.	ΕΙΔΟΣ	ΚΑΤΗΓ.	ΜΕΤΡΟ	ΤΙΤΛΟΣ ΕΡΓΟΥ	ΕΓΚΕΚΡΙΜΕΝΟ	ΠΡΟΤΕΙΝΟΜΕΝΟ	ΠΛΗΡ. κ' ΑΙΤΗΜ.
1143	1723	Έργο	Δ 45%	2.3	ΕΠΕΚΤΑΣΗ ΥΔΡΑΓΩΓΕΙΟΥ ΥΔΡΕΥΣΗΣ ΑΠΟ ΖΕΥΓΟΛΑΤΙΟ ΠΡΟΣ ΖΟΥΠΑΝΟΥΣ	70.000,00	31.365,06	30.800,00
1144	1000	Έργο	Δ 45%	2.2	ΑΣΦΑΛΤΟΣΤΡΩΣΗ ΑΓΡΟΤΙΚΗΣ ΟΔΟΠΟΙΙΑΣ ΣΤΑ Δ.Δ. ΣΤΕΝΟΥ, ΝΕΟΧΩΡΙΟΥ, ΑΓΙΩΡΓΙΤΙΚΩΝ ΚΑΙ ΕΛΛΑΙΟΧΩΡΙΟΥ	155.413,37	155.413,37	0,00
1146	1000	Έργο	Δ 45%	2.6	ΑΝΑΠΛΑΣΕΙΣ ΣΤΑ Δ.Δ. ΕΛΛΑΙΟΧΩΡΙΟΥ, ΠΑΡΘΕΝΙΟΥ, ΑΓΙΩΡΓΙΤΙΚΩΝ ΚΑΙ ΝΕΟΧΩΡΙΟΥ	155.413,37	155.413,37	0,00
8082	2000	Έργο	ΔΔ 45%	2.12.2	ΔΙΑΔΗΜΟΤΙΚΟΣ ΔΡΟΜΟΣ ΑΠΟ ΘΕΣΗ ΜΥΛΟΣ, ΟΙΚΙΣΜΟΥ ΠΑΛΙΑΣ ΕΠΙΣΚΟΠΗΣ ΔΗΜΟΥ ΤΕΓΕΑΣ, ΜΕΧΡΙ ΔΙΑΣΤΑΥΡΩΣΗ ΜΕ Π.Ε.Ο. ΤΡΙΠΟΛΕΩΣ-ΑΘΗΝΩΝ	183.774,79	183.774,79	174.710,40
19079	1000	Έργο	Δ 35%	3.5	ΣΥΝΤΗΡΗΣΗ ΚΑΙ ΑΝΑΔΕΙΞΗ ΚΤΙΡΙΟΥ ΩΣ ΠΟΛΙΤΙΣΤΙΚΟΥ ΚΕΝΤΡΟΥ ΣΤΟ ΔΔ ΑΓΙΩΡΓΙΤΙΚΩΝ	68.314,00	68.314,00	0,00
19080	1723	Έργο	Δ 35%	2.3	ΑΝΤΙΚΑΤΑΣΤΑΣΗ ΕΣΩΤΕΡΙΚΟΥ ΔΙΚΤΥΟΥ ΥΔΡΕΥΣΗΣ ΣΤΟΝ ΟΙΚΙΣΜΟ ΠΑΡΟΡΙΟΥ ΚΑΙ ΕΠΕΚΤΑΣΗ ΔΙΚΤΥΟΥ ΥΔΡΕΥΣΗΣ ΣΤΟ ΔΔ ΖΕΥΓΟΛΑΤΙΟΥ	84.000,00	41.522,69	41.159,00
19082	0140	Ενέργεια	Δ 35%	2.9	ΠΡΟΜΗΘΕΙΑ ΕΝΟΣ ΕΚΣΚΑΦΕΑ-ΦΟΡΤΩΤΗ	0,00	0,00	0,00
19083	0140	Έργο	Δ 35%	2.7	ΚΑΤΑΣΚΕΥΗ ΔΙΚΤΥΩΝ ΣΥΛΛΟΓΗΣ ΟΜΒΡΙΩΝ ΥΔΑΤΩΝ ΚΑΙ ΔΙΑΝΟΙΞΗ ΧΑΝΤΑΚΙΩΝ ΓΙΑ ΑΝΤΙΠΛΗΜΜΥΡΙΚΗ ΠΡΟΣΤΑΣΙΑ ΤΟΥ ΔΗΜΟΥ	0,00	0,00	0,00
19088	0714	Ενέργεια	Δ 35%	2.3	ΑΓΟΡΑ ΓΕΩΤΡΗΣΗΣ ΜΕ ΜΗΧΑΝΟΛΟΓΙΚΟ ΕΞΟΠΛΙΣΜΟ ΓΙΑ ΤΙΣ ΑΝΑΓΚΕΣ ΤΟΥ Δ.ΚΟΡΥΘΙΟΥ	77.486,00	0,00	0,00
19091	0714	Μελέτη	Δ 35%	2.1α	ΟΡΙΣΤΙΚΗ ΜΕΛΕΤΗ ΑΠΟΧΕΤΕΥΣΗΣ ΔΔ ΔΗΜΟΥ ΚΟΡΥΘΙΟΥ (ΔΙΚΤΥΑ - ΕΕΛ - ΥΠΟΣΤΗΡΙΚΤΙΚΕΣ ΜΕΛΕΤΕΣ)	150.000,00	0,00	0,00
19097	2000	Μελέτη	Δ 35%	2.1α	ΠΡΟΚΑΤΑΡΚΤΙΚΗ ΜΕΛΕΤΗ ΔΙΚΤΥΟΥ ΑΠΟΧΕΤΕΥΣΗΣ ΑΚΑΘΑΡΤΩΝ ΔΔ ΣΤΕΝΟΥ, ΑΓΙΩΡΓΙΤΙΚΩΝ, ΝΕΟΧΩΡΙΟΥ, ΖΕΥΓΟΛΑΤΙΟΥ ΚΑΙ ΠΑΡΘΕΝΙΟΥ, Δ. ΚΟΡΥΘΙΟΥ	10.000,00	10.000,00	10.000,00
19102	2000	Μελέτη	Δ 35%	2.1α	ΠΡΟΜΕΛΕΤΗ ΠΕΡΙΒΑΛΛΟΝΤΙΚΩΝ ΕΠΙΠΤΩΣΕΩΝ (ΠΠΕ) ΤΟΥ ΕΡΓΟΥ: <ΑΠΟΧΕΤΕΥΣΗ ΑΚΑΘΑΡΤΩΝ ΥΔΑΤΩΝ ΔΔ ΕΛΛΑΙΟΧΩΡΙΟΥ, Δ ΚΟΡΥΘΙΟΥ>.	6.000,00	6.000,00	0,00
19107	2000	Μελέτη	Δ 35%	2.1α	ΠΡΟΜΕΛΕΤΗ ΠΕΡΙΒΑΛΛΟΝΤΙΚΩΝ ΕΠΙΠΤΩΣΕΩΝ (ΠΠΕ) ΤΟΥ ΕΡΓΟΥ <ΑΠΟΧΕΤΕΥΣΗ ΑΚΑΘΑΡΤΩΝ ΥΔΑΤΩΝ ΔΔ ΣΤΕΝΟΥ, ΑΓΙΩΡΓΙΤΙΚΩΝ, ΝΕΟΧΩΡΙΟΥ, ΖΕΥΓΟΛΑΤΙΟΥ ΚΑΙ ΠΑΡΘΕΝΙΟΥ, ΔΗΜΟΥ ΚΟΡΥΘΙΟΥ>	6.000,00	6.000,00	0,00
19110	2000	Μελέτη	Δ 35%	2.1α	ΠΡΟΚΑΤΑΡΚΤΙΚΗ ΜΕΛΕΤΗ ΔΙΚΤΥΟΥ ΑΠΟΧΕΤΕΥΣΗΣ ΑΚΑΘΑΡΤΩΝ ΥΔΑΤΩΝ ΚΑΙ ΕΠΙΛΟΓΗ ΣΥΣΤΗΜΑΤΟΣ ΕΠΕΞΕΡΓΑΣΙΑΣ ΛΥΜΑΤΩΝ ΔΔ ΕΛΛΑΙΟΧΩΡΙΟΥ, ΔΗΜΟΥ ΚΟΡΥΘΙΟΥ	10.000,00	10.000,00	10.000,00

ΠΕΡΙΦΕΡΕΙΑ Πελοποννήσου

ΝΟΜΟΣ Αρκαδίας

ΦΟΡΕΑΣ Δ. Κορυθίου

Κ.Θ.	ΚΑΤΑΣΤ.	ΕΙΔΟΣ	ΚΑΤΗΓ.	ΜΕΤΡΟ	ΤΙΤΛΟΣ ΕΡΓΟΥ	ΕΓΚΕΚΡΙΜΕΝΟ	ΠΡΟΤΕΙΝΟΜΕΝΟ	ΠΛΗΡ. κ' ΑΙΤΗΜ.
23676	2000	Έργο	Δ 45%	2.3	ΑΝΤΙΚΑΤΑΣΤΑΣΗ ΕΣΩΤΕΡΙΚΩΝ ΔΙΚΤΥΩΝ ΥΔΡΕΥΣΗΣ ΣΤΑ ΔΔ ΑΓΙΩΡΓΙΤΙΚΩΝ, ΠΑΡΘΕΝΙΩΝ ΚΑΙ ΕΛΑΙΟΧΩΡΙΟΥ	76.797,21	76.797,21	0,00
28834	1000	Έργο	Δ 35%	2.3	ΑΝΟΡΥΞΗ ΕΞΟΠΛΙΣΜΟΣ ΚΑΙ ΣΥΝΔΕΣΗ ΓΕΩΤΡΗΣΗΣ ΣΤΟΠ ΤΔ ΝΕΟΧΩΡΙΟΥ	168.200,00	168.200,00	0,00
35917	0503	Έργο	Δ 35%	2.3	ΑΝΤΙΚΑΤΑΣΤΑΣΗ ΕΣΩΤΕΡΙΚΩΝ ΔΙΚΤΥΩΝ ΥΔΡΕΥΣΗΣ ΚΑΙ ΕΠΕΚΤΑΣΗ ΣΤΑ ΤΔ ΖΕΥΓΟΛΑΤΙΟ, ΑΓΙΩΡΓΙΤΙΚΑ, ΕΛΑΙΟΧΩΡΙΟ	0,00	42.477,31	0,00
36375	0503	Έργο	Δ 35%	2.3	ΑΝΤΙΚΑΤΑΣΤΑΣΗ ΕΣΩΤΕΡΙΚΩΝ ΔΙΚΤΥΩΝ ΥΔΡΕΥΣΗΣ ΣΤΑ ΤΔ ΠΑΡΘΕΝΙ, ΑΓΙΩΡΓΙΤΙΚΗ ΚΑΙ ΝΕΟΧΩΡΙΟ	0,00	150.000,00	0,00
36751	0503	Έργο	Δ 35%	3.5	ΠΟΛΙΤΙΣΤΙΚΟ ΚΕΝΤΡΟ ΕΛΑΙΟΧΩΡΙΟΥ	0,00	77.486,00	0,00
ΣΥΝΟΛΟ ΦΟΡΕΑ:						1.566.429,80	1.527.794,86	537.410,66

ΦΟΡΕΑΣ Δ. Λαγκαδίων

Κ.Θ.	ΚΑΤΑΣΤ.	ΕΙΔΟΣ	ΚΑΤΗΓ.	ΜΕΤΡΟ	ΤΙΤΛΟΣ ΕΡΓΟΥ	ΕΓΚΕΚΡΙΜΕΝΟ	ΠΡΟΤΕΙΝΟΜΕΝΟ	ΠΛΗΡ. κ' ΑΙΤΗΜ.
1158	2000	Έργο	Δ 45%	2.3	ΚΑΤΑΣΚΕΥΗ ΑΝΤΛΙΟΣΤΑΣΙΟΥ ΣΕ ΓΕΩΤΡΗΣΗ ΓΙΑ ΤΗΝ ΥΔΡΕΥΣΗ ΤΟΥ ΟΙΚΙΣΜΟΥ ΛΑΓΚΑΔΙΩΝ	43.541,94	43.541,94	31.815,28
1165	2000	Έργο	Δ 45%	2.3	ΚΑΤΑΣΚΕΥΗ ΥΔΡΑΓΩΓΕΙΟΥ ΓΙΑ ΤΗΝ ΜΕΤΑΦΟΡΑ ΝΕΡΟΥ ΣΤΟΝ ΟΙΚΙΣΜΟ ΛΑΓΚΑΔΙΩΝ	80.000,00	80.000,00	76.323,45
1172	2000	Έργο	Δ 45%	2.2	ΒΕΛΤΙΩΣΗ ΒΑΤΟΤΗΤΑΣ ΟΔΟΥ ΑΓΙΟΥ ΝΙΚΟΛΑΟΥ - ΑΝΩ ΜΠΟΥΦΙ	106.018,26	106.018,26	102.822,09
1176	2000	Έργο	Δ 45%	2.6	ΑΝΑΠΛΑΣΕΙΣ ΟΙΚΙΣΜΟΥ ΤΟΥΘΟΑΣ Δ.Δ. ΛΕΥΚΟΧΩΡΙΟΥ ΔΗΜΟΥ ΛΑΓΚΑΔΙΩΝ	60.000,00	60.000,00	58.587,97
1177	2000	Έργο	Δ 45%	2.6	ΟΛΟΚΛΗΡΩΣΗ ΠΛΑΤΕΙΑΣ ΣΥΝΟΙΚΙΣΜΟΥ ΚΑΛΟΝΕΡΙΟΥ	46.018,26	46.018,26	40.466,76
1182	2000	Έργο	Δ 45%	2.6	ΑΝΑΠΛΑΣΕΙΣ ΟΙΚΙΣΜΟΥ ΛΕΥΚΟΧΩΡΙΟΥ Δ.Δ. ΛΕΥΚΟΧΩΡΙΟΥ	106.018,26	106.018,26	37.823,06
1184	1000	Έργο	Δ 45%	2.6	ΑΝΑΠΛΑΣΕΙΣ ΟΙΚΙΣΜΟΥ ΛΑΓΚΑΔΙΩΝ	60.000,00	60.000,00	0,00
1188	1000	Έργο	Δ 45%	2.6	ΑΝΑΠΛΑΣΕΙΣ ΣΥΝΟΙΚΙΣΜΟΥ ΦΤΕΡΙΑΣ	46.018,26	46.018,26	0,00

ΠΕΡΙΦΕΡΕΙΑ Πελοποννήσου

ΝΟΜΟΣ Αρκαδίας

ΦΟΡΕΑΣ Δ. Λαγκαδίων

Κ.Θ.	ΚΑΤΑΣΤ.	ΕΙΔΟΣ	ΚΑΤΗΓ.	ΜΕΤΡΟ	ΤΙΤΛΟΣ ΕΡΓΟΥ	ΕΓΚΕΚΡΙΜΕΝΟ	ΠΡΟΤΕΙΝΟΜΕΝΟ	ΠΛΗΡ. κ' ΑΙΤΗΜ.
17757	2000	Ενέργεια	Δ 35%	2.9	ΠΡΟΜΗΘΕΙΑ ΑΠΟΡΡΙΜΜΑΤΟΦΟΡΟΥ 6Μ3	46.882,00	46.882,00	0,00
17762	1000	Έργο	Δ 35%	2.4	ΜΕΛΕΤΗ - ΚΑΤΑΣΚΕΥΗ ΤΟΥ ΕΡΓΟΥ "ΒΙΟΛΟΓΙΚΟΣ ΚΑΘΑΡΙΣΜΟΣ ΟΙΚΙΣΜΟΥ ΛΑΓΚΑΔΙΩΝ ΤΟΥ ΔΗΜΟΥ ΛΑΓΚΑΔΙΩΝ"	353.118,00	353.118,00	0,00
ΣΥΝΟΛΟ ΦΟΡΕΑ:						947.614,98	947.614,98	347.838,61

ΦΟΡΕΑΣ Δ. Λεβιδίου

Κ.Θ.	ΚΑΤΑΣΤ.	ΕΙΔΟΣ	ΚΑΤΗΓ.	ΜΕΤΡΟ	ΤΙΤΛΟΣ ΕΡΓΟΥ	ΕΓΚΕΚΡΙΜΕΝΟ	ΠΡΟΤΕΙΝΟΜΕΝΟ	ΠΛΗΡ. κ' ΑΙΤΗΜ.
3611	2000	Έργο	Δ 45%	2.6	ΑΝΑΠΛΑΣΗ ΚΟΙΝΟΡΗΣΤΩΝ ΧΩΡΩΝ ΤΟΥ ΔΗΜΟΥ	359.797,88	359.797,88	326.179,31
3612	2000	Έργο	Δ 45%	2.2	ΕΣΩΤΕΡΙΚΟ ΟΔΙΚΟ ΔΙΚΤΥΟ Δ.Δ.	343.345,21	343.345,21	338.470,38
19047	0140	Έργο	Δ 35%	2.4	ΑΠΟΧΕΤΕΥΤΙΚΑ ΕΡΓΑ ΔΗΜΟΥ ΛΕΒΙΔΙΟΥ	0,00	0,00	0,00
19049	0140	Έργο	Δ 35%	2.7	ΑΝΑΣΧΕΤΙΚΑ ΤΟΙΧΕΙΑ ΑΝΤΙΠΛΗΜΜΥΡΙΚΗΣ ΠΡΟΣΤΑΣΙΑΣ ΣΤΟ ΔΔ ΒΛΑΧΕΡΝΑΣ	0,00	0,00	0,00
19050	0140	Έργο	Δ 35%	2.6	ΑΠΟΚΑΤΑΣΤΑΣΗ ΠΑΡΑΔΟΣΙΑΚΟΥ ΚΤΙΡΙΟΥ ΤΟ ΔΔ ΔΑΡΑ	0,00	0,00	0,00
19051	0140	Έργο	Δ 35%	2.3	ΕΚΣΥΓΧΡΟΝΙΣΜΟΣ ΔΙΚΤΥΩΝ ΥΔΡΕΥΣΗΣ ΔΔ ΛΕΒΙΔΙΟΥ	0,00	0,00	0,00
19057	2000	Μελέτη	Δ 35%	2.1α	ΜΕΛΕΤΗ ΟΡΙΟΘΕΤΗΣΗΣ, ΔΙΕΥΘΕΤΗΣΗΣ ΚΑΙ ΠΕΡΙΒΑΛΛΟΝΤΙΚΗ ΑΔΕΙΟΔΟΤΗΣΗ ΧΕΙΜΜΑΡΩΝ ΔΔ	28.000,00	28.000,00	0,00
19065	0140	Έργο	Δ 45%	2.3	ΑΝΑΒΑΘΜΙΣΗ ΔΙΚΤΥΟΥ ΥΔΡΕΥΣΗΣ ΔΔ ΔΑΡΑ	0,00	0,00	0,00
19068	0140	Έργο	Δ 45%	2.6	ΑΝΑΠΛΑΣΗ ΚΟΙΝΟΧΡΗΣΤΩΝ ΧΩΡΩΝ ΔΗΝΟΥ (Β ΕΡΓΟΛΑΒΙΑ)	0,00	0,00	0,00
19070	0140	Έργο	Δ 45%	2.2	ΕΣΩΤΕΡΙΚΟ ΟΔΙΚΟ ΔΙΚΤΥΟ ΔΔ (Β ΕΡΓΟΛΑΒΙΑΣ)	0,00	0,00	0,00
27365	1500	Ενέργεια	ΔΔ 35%	2.12.7	ΠΡΟΜΗΘΕΙΑ ΚΑΙ ΤΟΠΟΘΕΤΗΣΗ ΔΕΞΑΜΕΝΩΝ ΝΕΡΟΥ ΓΙΑ ΠΥΡΟΠΡΟΣΤΑΣΙΑ ΤΟΥ ΟΡΟΥΣ ΜΑΙΝΑΛΟΥ	300.000,00	300.000,00	0,00

ΠΕΡΙΦΕΡΕΙΑ Πελοποννήσου

ΝΟΜΟΣ Αρκαδίας

ΦΟΡΕΑΣ Δ. Λεβιδίου

Κ.Θ.	ΚΑΤΑΣΤ.	ΕΙΔΟΣ	ΚΑΤΗΓ.	ΜΕΤΡΟ	ΤΙΤΛΟΣ ΕΡΓΟΥ	ΕΓΚΕΚΡΙΜΕΝΟ	ΠΡΟΤΕΙΝΟΜΕΝΟ	ΠΛΗΡ. κ' ΑΙΤΗΜ.
31702	2000	Έργο	Δ 45%	2.6	ΕΡΓΑ ΑΝΑΠΛΑΣΗΣ ΤΔ ΔΗΜΟΥ ΛΕΒΙΔΙΟΥ	360.570,00	360.570,00	0,00
31707	2000	Έργο	Δ 45%	2.2	ΕΡΓΑ ΟΔΟΠΟΙΙΑΣ ΤΔ ΔΑΡΑ , ΚΩΜΗΣ, ΠΑΝΑΓΙΤΣΑΣ & ΒΛΑΧΕΡΝΑΣ	312.970,00	312.970,00	0,00
31721	2000	Έργο	Δ 35%	2.3	ΥΔΡΕΥΣΗ ΤΔ ΚΩΜΗΣ	84.395,00	84.395,00	0,00
31725	2000	Έργο	Δ 35%	2.6	ΑΝΑΣΧΕΤΙΚΑ ΤΟΙΧΙΑ ΑΝΤΙΠΛΗΜΜΥΡΙΚΗΣ ΠΡΟΣΤΑΣΙΑΣ ΤΔ ΚΑΝΔΗΛΑΣ , ΠΑΝΑΓΙΤΣΑΣ , ΛΙΜΝΗΣ ΚΑΙ ΧΩΤΟΥΣΑΣ	369.019,00	369.019,00	0,00
31729	2000	Έργο	Δ 35%	2.6	ΑΝΑΣΧΕΤΙΚΑ ΤΟΙΧΙΑ ΑΝΤΙΠΛΗΜΜΥΡΙΚΗΣ ΠΡΟΣΤΑΣΙΑΣ ΤΔ ΔΑΡΑ	137.742,05	137.742,05	0,00
31731	2000	Έργο	Δ 35%	2.4	ΑΝΤΙΠΛΗΜΜΥΡΙΚΑ ΕΡΓΑ ΠΑΛΑΙΟΠΥΡΓΟΥ	96.390,00	96.390,00	0,00
31735	2000	Έργο	Δ 35%	2.4	ΑΝΤΙΠΛΗΜΜΥΡΙΚΑ ΕΡΓΑ ΛΕΒΙΔΙΟΥ	243.457,83	243.457,83	0,00
31743	1000	Μελέτη	Δ 35%	2.1α	ΚΤΗΜΑΤΟΓΡΑΦΗΣΗ ΠΟΛΕΟΔΟΜΗΣΗ - ΣΥΝΤΑΞΗ ΠΡΑΞΗΣ ΕΦΑΡΜΟΓΗΣ ΟΙΚΙΣΜΟΥ ΑΝΩ ΚΑΡΔΑΡΑ	53.000,00	53.000,00	0,00
31750	1000	Μελέτη	Δ 35%	2.1α	ΟΡΙΟΘΕΤΗΣΗ ΞΩΡΕΜΑΤΟΣ ΚΑΝΔΗΛΑΣ	15.000,00	15.000,00	0,00
31753	2000	Μελέτη	Δ 35%	2.1α	ΜΕΛΕΤΗ ΥΔΡΕΥΣΗΣ ΚΑΝΔΗΛΑΣ	148.838,87	148.838,87	0,00
31777	2000	Έργο	Δ 45%	2.2	ΕΡΓΑ ΟΔΟΠΟΙΙΑΣ ΣΤΑ ΓΚΙΝΤΩΝΕΪΚΑ ΚΑΙ ΣΤΟ Τ.Δ. ΚΑΡΔΑΡΑ	209.880,00	209.880,00	0,00

ΣΥΝΟΛΟ ΦΟΡΕΑ: **3.062.405,84** **3.062.405,84** **664.649,69**

ΦΟΡΕΑΣ Δ. Λεωνιδίου

Κ.Θ.	ΚΑΤΑΣΤ.	ΕΙΔΟΣ	ΚΑΤΗΓ.	ΜΕΤΡΟ	ΤΙΤΛΟΣ ΕΡΓΟΥ	ΕΓΚΕΚΡΙΜΕΝΟ	ΠΡΟΤΕΙΝΟΜΕΝΟ	ΠΛΗΡ. κ' ΑΙΤΗΜ.
1195	2000	Έργο	Δ 45%	3.5	ΕΠΙΣΚΕΥΗ ΑΝΑΚΑΙΝΙΣΗ ΕΠΕΚΤΑΣΗ ΞΕΝΩΝΑ ΓΛΥΠΠΙΑΣ ΠΑΛΑΙΟΧΩΡΙΟΥ	400.000,00	400.000,00	331.415,00
1197	2000	Έργο	Δ 45%	2.8	ΣΦΑΓΕΙΟ ΔΗΜΟΥ ΛΕΩΝΙΔΙΟΥ	113.111,00	113.111,00	113.111,00

ΠΕΡΙΦΕΡΕΙΑ Πελοποννήσου

ΝΟΜΟΣ Αρκαδίας

ΦΟΡΕΑΣ Δ. Λεωνιδίου

Κ.Θ.	ΚΑΤΑΣΤ.	ΕΙΔΟΣ	ΚΑΤΗΓ.	ΜΕΤΡΟ	ΤΙΤΛΟΣ ΕΡΓΟΥ	ΕΓΚΕΚΡΙΜΕΝΟ	ΠΡΟΤΕΙΝΟΜΕΝΟ	ΠΛΗΡ. κ' ΑΙΤΗΜ.
1200	4000	Έργο	Δ 45%	2.8	ΕΠΕΚΤΑΣΗ ΗΛΕΚΤΡΟΦΩΤΙΣΜΟΥ ΣΕ ΚΤΗΝΟΤΡΟΦΙΚΟ ΟΙΚΙΣΜΟ	100.000,00	100.000,00	100.000,00
1201	2000	Μελέτη	Δ 45%	2.1α	ΠΟΛΕΟΔΟΜΙΚΗ ΜΕΛΕΤΗ ΕΠΕΚΤΑΣΗΣ - ΑΝΑΘΕΩΡΗΣΗΣ ΡΥΜΟΤΟΜΙΚΟΥ ΣΧΕΔΙΟΥ ΠΛΑΚΑΣ, ΛΑΚΚΟΥ	220.329,00	220.329,00	0,00
1204	2000	Μελέτη	Δ 45%	2.1α	ΜΕΛΕΤΗ ΛΙΜΑΝΙΟΥ ΠΟΥΛΙΘΡΩΝ	47.600,00	47.600,00	0,00
1206	2000	Μελέτη	Δ 45%	2.1α	ΜΕΛΕΤΗ ΛΙΜΑΝΙΟΥ ΦΩΚΙΑΝΟΥ	83.300,00	83.300,00	0,00
17893	2000	Μελέτη	Δ 35%	2.6	ΠΟΛΕΟΔΟΜΙΚΗ ΜΕΛΕΤΗ ΡΥΜΟΤΟΜΙΚΟΥ ΣΧΕΔΙΟΥ ΛΕΩΝΙΔΙΟΥ, ΠΟΥΛΙΘΡΩΝ, ΦΩΚΙΑΝΟΥ, ΠΡΑΓΜΑΤΕΥΤΗ ΔΗΜΟΥ ΛΕΩΝΙΔΙΟΥ	947.000,00	947.000,00	0,00
17896	2000	Μελέτη	Δ 35%	1.2α	ΜΕΛΕΤΗ ΧΡΗΣΗΣ ΤΩΝ ΕΥΡΥΖΩΝΙΚΩΝ ΔΙΚΤΥΩΝ	110.000,00	110.000,00	55.000,00
17900	1000	Μελέτη	Δ 35%	2.1α	ΜΕΛΕΤΗ ΕΚΒΟΛΩΝ ΔΑΦΝΩΝΑ ΚΑΙ ΑΝΤΙΠΛΗΜΜΥΡΙΚΗ ΠΡΟΣΤΑΣΙΑ Δ.Δ. ΛΕΩΝΙΔΙΟΥ	100.000,00	100.000,00	0,00
17904	1000	Μελέτη	Δ 35%	2.1α	ΜΕΛΕΤΗ ΚΑΤΑΣΚΕΥΗΣ ΦΡΑΓΜΑΤΟΣ ΑΓΙΟΥ ΒΑΣΙΛΕΙΟΥ	143.000,00	143.000,00	0,00
17910	1000	Μελέτη	Δ 35%	2.1α	ΜΕΛΕΤΗ ΥΠΟΓΕΙΑΣ ΚΑΛΩΔΙΩΣΗΣ ΟΙΚΙΣΜΟΥ ΛΕΩΝΙΔΙΟΥ	130.000,00	130.000,00	0,00
17916	2000	Έργο	Δ 35%	2.3	ΑΝΤΙΚΑΤΑΣΤΑΣΗ ΕΣΩΤΕΡΙΚΟΥ ΔΙΚΤΥΟΥ ΥΔΡΕΥΣΗΣ Δ.Δ. ΠΟΥΛΙΘΡΩΝ, ΜΑΡΙΟΥ, ΠΑΛΑΙΟΧΩΡΙΟΥ	200.000,00	200.000,00	0,00
ΣΥΝΟΛΟ ΦΟΡΕΑ:						2.594.340,00	2.594.340,00	599.526,00

ΦΟΡΕΑΣ Δ. Μαντινείας

Κ.Θ.	ΚΑΤΑΣΤ.	ΕΙΔΟΣ	ΚΑΤΗΓ.	ΜΕΤΡΟ	ΤΙΤΛΟΣ ΕΡΓΟΥ	ΕΓΚΕΚΡΙΜΕΝΟ	ΠΡΟΤΕΙΝΟΜΕΝΟ	ΠΛΗΡ. κ' ΑΙΤΗΜ.
1279	2000	Έργο	Δ 45%	3.2	ΔΙΑΜΟΡΦΩΣΗ - ΕΠΙΣΚΕΥΗ ΔΗΜΟΤΙΚΩΝ ΚΤΙΡΙΩΝ ΝΕΣΤΑΝΗΣ	50.000,00	50.000,00	37.441,74
1283	2000	Ενέργεια	Δ 45%	3.2	ΠΡΟΜΗΘΕΙΑ ΕΠΙΠΛΩΝ ΚΑΙ ΛΟΙΠΟΥ ΕΞΟΠΛΙΣΜΟΥ ΑΙΘΟΥΣΑΣ ΣΥΝΕΔΡΙΑΣΕΩΝ ΔΗΜ. ΣΥΜΒΟΥΛΙΟΥ	15.000,00	15.000,00	14.996,38
1286	2000	Έργο	Δ 45%	2.2	ΔΗΜΟΤΙΚΗ ΟΔΟΠΟΙΑ Δ.Δ. ΣΙΜΙΑΔΩΝ, ΑΡΤΕΜΗΣΙΟΥ, ΣΑΓΚΑ ΚΑΙ ΠΙΚΕΡΝΙΟΥ	145.967,58	145.967,58	139.360,26

ΠΕΡΙΦΕΡΕΙΑ Πελοποννήσου

ΝΟΜΟΣ Αρκαδίας

ΦΟΡΕΑΣ Δ. Μαντινείας

Κ.Θ.	ΚΑΤΑΣΤ.	ΕΙΔΟΣ	ΚΑΤΗΓ.	ΜΕΤΡΟ	ΤΙΤΛΟΣ ΕΡΓΟΥ	ΕΓΚΕΚΡΙΜΕΝΟ	ΠΡΟΤΕΙΝΟΜΕΝΟ	ΠΛΗΡ. κ' ΑΙΤΗΜ.
1294	2000	Έργο	Δ 45%	2.6	ΑΝΑΠΛΑΣΕΙΣ ΔΗΜΟΤΙΚΩΝ ΔΙΑΜΕΡΙΣΜΑΤΩΝ (ΚΑΨΙΑ, ΑΡΤΕΜΗΣΙΟΥ, ΛΟΥΚΑ, ΝΕΣΤΑΝΗΣ, ΣΙΜΙΑΔΩΝ, ΣΑΓΚΑ, ΠΙΚΕΡΝΙΟΥ)	181.043,10	181.043,10	181.027,74
1295	2000	Έργο	Δ 45%	2.2	ΔΗΜΟΤΙΚΗ ΟΔΟΠΟΙΑ Δ.Δ. ΚΑΨΙΑ, ΛΟΥΚΑ, ΝΕΣΤΑΝΗΣ	181.043,10	181.043,10	106.735,23
1297	2000	Έργο	Δ 45%	2.3	ΑΝΤΙΚΑΤΑΣΤΑΣΗ ΔΙΚΤΥΩΝ ΥΔΡΕΥΣΗΣ Δ.Δ. ΚΑΨΙΑ, ΠΙΚΕΡΝΙΟΥ, ΣΙΜΙΑΔΩΝ	181.043,10	181.043,10	0,00
1300	0140	Έργο	Δ 45%	2.3	ΑΝΤΙΚΑΤΑΣΤΑΣΗ ΔΙΚΤΥΩΝ ΥΔΡΕΥΣΗΣ Δ.Δ. ΛΟΥΚΑ, ΑΡΤΕΜΗΣΙΟΥ, ΣΑΓΚΑ	0,00	0,00	0,00
17770	1000	Έργο	Δ 35%	2.3	ΑΝΤΙΚΑΤΑΣΤΑΣΗ ΔΙΚΤΥΟΥ ΥΔΡΕΥΣΗΣ Δ.Δ. ΚΑΨΑ	195.000,00	195.000,00	0,00
17773	2000	Έργο	Δ 35%	2.3	ΑΝΤΙΚΑΤΑΣΤΑΣΗ ΔΙΚΤΥΟΥ ΥΔΡΕΥΣΗΣ Δ.Δ. ΛΟΥΚΑ	259.401,74	259.401,74	249.233,87
17781	1000	Έργο	Δ 35%	2.3	ΑΝΤΙΚΑΤΑΣΤΑΣΗ ΔΙΚΤΥΟΥ ΥΔΡΕΥΣΗΣ Δ.Δ ΣΙΜΙΑΔΩΝ	130.000,00	130.000,00	0,00
17787	1000	Έργο	Δ 35%	2.3	ΔΙΚΤΥΟ ΥΔΡΕΥΣΗΣ ΟΙΚΙΣΜΟΥ ΓΚΟΡΤΣΟΥΛΙΟΥ	90.598,26	90.598,26	0,00
31695	2000	Έργο	Δ 45%	2.6	ΑΝΑΠΛΑΣΕΙΣ ΤΔ ΑΡΤΕΜΗΣΙΟΥ	181.043,10	181.043,10	0,00

ΣΥΝΟΛΟ ΦΟΡΕΑ: **1.610.139,98** **1.610.139,98** **728.795,22**

ΦΟΡΕΑΣ Δ. Μεγαλόπολης

Κ.Θ.	ΚΑΤΑΣΤ.	ΕΙΔΟΣ	ΚΑΤΗΓ.	ΜΕΤΡΟ	ΤΙΤΛΟΣ ΕΡΓΟΥ	ΕΓΚΕΚΡΙΜΕΝΟ	ΠΡΟΤΕΙΝΟΜΕΝΟ	ΠΛΗΡ. κ' ΑΙΤΗΜ.
1317	0140	Έργο	Δ 45%	2.8	ΕΠΙΣΚΕΥΗ ΔΗΜΟΤΙΚΟΥ ΚΤΙΡΙΟΥ Δ.Δ. ΜΕΓΑΛΟΠΟΛΗΣ (ΞΕΝΩΝΑΣ)	0,00	0,00	0,00
1318	1700	Έργο	Δ 45%	3.2	ΣΥΝΤΗΡΗΣΗ ΔΗΜΑΡΧΕΙΟΥ	40.000,00	40.000,00	0,00
1319	0150	Έργο	Δ 45%	3.2	ΑΠΟΠΕΡΑΤΩΣΗ ΔΗΜΟΤΙΚΟΥ ΚΤΙΡΙΟΥ Δ.Δ. ΠΛΑΚΑΣ	0,00	0,00	0,00
1321	4000	Έργο	Δ 45%	3.2	ΑΠΟΠΕΡΑΤΩΣΗ ΔΗΜΟΤΙΚΟΥ ΞΕΝΩΝΑ Δ.Δ. ΒΑΣΤΑΣ	45.000,00	45.000,00	45.000,00

ΠΕΡΙΦΕΡΕΙΑ Πελοποννήσου

ΝΟΜΟΣ Αρκαδίας

ΦΟΡΕΑΣ Δ. Μεγαλόπολης

Κ.Θ.	ΚΑΤΑΣΤ.	ΕΙΔΟΣ	ΚΑΤΗΓ.	ΜΕΤΡΟ	ΤΙΤΛΟΣ ΕΡΓΟΥ	ΕΓΚΕΚΡΙΜΕΝΟ	ΠΡΟΤΕΙΝΟΜΕΝΟ	ΠΛΗΡ. κ' ΑΙΤΗΜ.
1322	2000	Έργο	Δ 45%	2.6	ΑΝΑΠΛΑΣΕΙΣ ΚΟΙΝΟΧΡΗΣΤΩΝ ΧΩΡΩΝ Δ.Δ. ΧΡΑΝΩΝ	30.000,00	30.000,00	18.114,01
1325	2000	Έργο	Δ 45%	2.6	ΑΝΑΠΛΑΣΕΙΣ ΚΟΙΝΟΧΡΗΣΤΩΝ ΧΩΡΩΝ ΔΗΜΟΤΙΚΟΥ ΔΙΑΜΕΡΙΣΜΑΤΟΣ ΜΕΓΑΛΟΠΟΛΗΣ	50.000,00	50.000,00	42.110,13
1328	2000	Έργο	Δ 45%	2.2	ΕΡΓΑ ΒΕΛΤΙΩΣΗΣ ΟΔΙΚΟΥ ΔΙΚΤΥΟΥ Δ.Δ. Ν. ΕΚΚΛΗΣΟΥΛΑΣ, ΠΑΡΑΔΕΙΣΙΩΝ, ΜΕΓΑΛΟΠΟΛΗΣ	90.329,00	90.329,00	90.329,00
1329	4000	Μελέτη	Δ 45%	3.1α	ΜΕΛΕΤΗ ΓΙΑ ΤΗΝ ΟΡΘΟΛΟΓΙΚΗ & ΜΟΥΣΕΙΑΚΗ ΑΝΑΔΕΙΞΗ ΤΩΝ ΠΑΛΑΙΟΝΤΟΛΟΓΙΚΩΝ ΕΥΡΗΜΑΤΩΝ ΕΥΡΗΤΕΡΗΣ ΠΕΡΙΟΧΗΣ ΤΟΥ ΔΗΜΟΥ ΜΕΓΑΛΟΠΟΛΗΣ	30.000,00	30.000,00	30.000,00
1333	0140	Ενέργεια	Δ 45%	2.8	ΕΞΟΠΛΙΣΜΟΣ ΔΗΜΟΤΙΚΟΥ ΚΤΙΡΙΟΥ Δ.Δ. ΜΕΓΑΛΟΠΟΛΗΣ (ΞΕΝΩΝΑΣ)	0,00	0,00	0,00
1336	2000	Έργο	Δ 45%	2.6	ΑΝΑΠΛΑΣΕΙΣ ΚΟΙΝΟΧΡΗΣΤΩΝ ΧΩΡΩΝ Δ.Δ. ΝΕΟΧ.ΛΥΚΟΣΟΥΡΑΣ, Κ. ΚΑΡΥΩΝ, ΤΡΙΛΟΦΟΥ, ΘΩΚΝΙΑΣ.	200.000,00	200.000,00	91.387,34
1340	2000	Έργο	Δ 45%	2.2	ΣΥΝΤΗΡΗΣΗ ΟΔΙΚΟΥ ΔΙΚΤΥΟΥ ΤΩΝ Δ.Δ. ΤΟΥ ΔΗΜΟΥ ΜΕΓΑΛΟΠΟΛΗΣ	100.815,00	100.815,00	71.051,47
1344	0140	Έργο	Δ 45%	2.3	ΕΠΕΚΤΑΣΗ ΔΙΚΤΥΟΥ ΥΔΡΕΥΣΗΣ ΤΩΝ Δ.Δ. ΤΟΥ ΔΗΜΟΥ ΜΕΓΑΛΟΠΟΛΗΣ	0,00	0,00	0,00
1348	0140	Έργο	Δ 45%	3.4	ΚΑΤΑΣΚΕΥΗ ΓΗΠΕΔΩΝ ΑΘΛΟΠΑΙΔΙΩΝ	0,00	0,00	0,00
1351	0140	Ενέργεια	Δ 45%	2.9	ΜΗΧΑΝΟΛΟΓΙΚΟΣ ΕΞΟΠΛΙΣΜΟΣ (ΑΓΟΡΑ ΜΗΧΑΝΗΜΑΤΩΝ)	0,00	0,00	0,00
1352	0140	Ενέργεια	Δ 45%	3.8	ΑΠΑΛΛΟΤΡΙΩΣΕΙΣ (ΑΡΧΑΙΟ ΘΕΑΤΡΟ)	0,00	0,00	0,00
1355	2000	Έργο	Δ 45%	2.2	ΒΕΛΤΙΩΣΗ ΑΓΡΟΤΙΚΗΣ ΟΔΟΠΟΙΙΑΣ Δ.Δ.	100.000,00	100.000,00	0,00
1358	0140	Έργο	Δ 45%	2.3	ΣΥΝΤΗΡΗΣΗ ΥΔΡΟΤΑΜΙΕΥΤΗΡΩΝ ΣΤΑ Δ.Δ. ΒΑΓΓΟΥ, ΒΑΣΤΑ, ΠΑΡΑΔΕΙΣΙΑ, ΧΕΙΡΑΔΕΣ	0,00	0,00	0,00
17800	1500	Έργο	Δ 35%	2.7	ΚΑΤΑΣΚΕΥΗ ΑΡΔΕΥΤΙΚΩΝ ΑΥΛΑΚΙΩΝ Δ.Δ. Κ. ΚΑΡΥΩΝ, ΘΩΚΝΙΑΣ, Ν. ΛΥΚΟΣΟΥΡΑΣ, ΤΡΙΠΟΤΑΜΟΥ	50.000,00	50.000,00	0,00
17801	2000	Έργο	Δ 35%	2.3	ΚΑΤΑΣΚΕΥΗ ΝΕΟΥ ΔΙΚΤΥΟΥ ΥΔΡΕΥΣΗΣ	43.000,00	43.000,00	0,00
17802	2000	Έργο	Δ 35%	2.4	ΚΑΤΑΣΚΕΥΗ ΝΕΟΥ ΑΠΟΧΕΤΕΥΤΙΚΟΥ ΔΙΚΤΥΟΥ	43.000,00	43.000,00	28.449,80

ΠΕΡΙΦΕΡΕΙΑ Πελοποννήσου

ΝΟΜΟΣ Αρκαδίας

ΦΟΡΕΑΣ Δ. Μεγαλόπολης

Κ.Θ.	ΚΑΤΑΣΤ.	ΕΙΔΟΣ	ΚΑΤΗΓ.	ΜΕΤΡΟ	ΤΙΤΛΟΣ ΕΡΓΟΥ	ΕΓΚΕΚΡΙΜΕΝΟ	ΠΡΟΤΕΙΝΟΜΕΝΟ	ΠΛΗΡ. κ' ΑΙΤΗΜ.
19073	1000	Έργο	Δ 35%	2.3	ΕΞΟΠΛΙΣΜΟΣ ΥΠΑΡΧΟΥΣΑΣ ΓΕΩΤΡΗΣΗΣ	24.000,00	24.000,00	0,00
19075	1000	Ενέργεια	Δ 35%	2.10	ΑΠΑΛΛΟΤΡΙΩΣΕΙΣ	10.582,00	10.582,00	0,00
19170	1000	Έργο	Δ 35%	2.4	ΑΝΤΙΚΑΤΑΣΤΑΣΗ ΠΑΛΑΙΟΥ ΑΠΟΧΕΤΕΥΤΙΚΟΥ ΑΓΩΓΟΥ	279.000,00	279.000,00	0,00
20035	2000	Έργο	Δ 45%	3.5	ΚΑΤΑΣΚΕΥΗ ΠΑΛΑΙΟΝΤΟΛΟΓΙΚΟΥ ΠΑΡΚΟΥ & ΜΟΥΣΕΙΟΥ	150.000,00	150.000,00	0,00
20039	2000	Έργο	Δ 45%	2.8	ΗΛΕΚΤΡΟΔΟΤΗΣΗ ΠΟΙΜΝΙΟΣΤΑΣΙΩΝ	40.000,00	40.000,00	40.000,00
20041	2000	Έργο	Δ 45%	2.6	ΑΝΑΠΛΑΣΗ ΚΟΙΝΟΧΡΗΣΤΩΝ ΧΩΡΩΝ ΔΔ ΒΑΓΓΟΥ	40.000,00	40.000,00	33.189,52
20043	2000	Έργο	Δ 45%	2.6	ΚΑΤΑΣΚΕΥΗ ΜΑΝΤΡΟΤΟΙΧΩΝ ΔΔ ΙΣΑΡΗ	50.000,00	50.000,00	0,00
20045	2000	Έργο	Δ 45%	2.6	ΑΝΑΠΛΑΣΗ ΠΛΑΤΕΙΑΣ ΔΔ ΡΑΨΩΜΑΤΗ	20.000,00	20.000,00	19.256,93
20047	2000	Έργο	Δ 45%	2.6	ΑΝΑΠΛΑΣΕΙΣ ΔΔ ΧΙΡΑΔΩΝ	20.000,00	20.000,00	13.209,00
20049	2000	Έργο	Δ 45%	2.6	ΑΝΑΠΛΑΣΗ ΚΟΙΝΟΧΡΗΣΤΩΝ ΧΩΡΩΝ ΔΔ ΣΟΥΛΙΟΥ & ΑΓΙΟΥ ΓΕΩΡΓΙΟΥ ΟΙΚΙΣΜΟΥ ΔΕΡΒΕΝΙ	30.000,00	30.000,00	27.843,98
21021	1000	Έργο	Δ 45%	2.6	ΔΙΑΜΟΡΦΩΣΗ ΠΕΡΙΒΑΛΛΟΝΤΟΣ ΧΩΡΟΥ ΙΕΡΟΥ ΠΡΟΣΚΥΝΗΜΑΤΟΣ ΑΓΙΑΣ ΘΕΟΔΩΡΑΣ Δ.Δ ΒΑΣΤΑ	150.000,00	150.000,00	0,00
21023	0140	Έργο	Δ 45%	2.8	ΚΑΤΑΣΚΕΥΗ ΤΕΧΝΙΚΟΥ ΥΓΡΟΤΟΠΟΥ ΑΓ ΓΕΩΡΓΙΟΥ Δ.Δ ΜΕΓΑΛΟΠΟΛΗΣ	0,00	0,00	0,00
21026	0120	Έργο	Δ 45%	2.8	ΚΑΤΑΣΚΕΥΗ ΒΕΠΕ	0,00	0,00	0,00
21042	1000	Έργο	Δ 35%	2.3	ΚΑΤΑΣΚΕΥΗ ΝΕΟΥ ΔΙΚΤΥΟΥ ΥΔΡΕΥΣΗΣ Δ.Δ. ΙΣΑΡΗ, Δ.Δ ΛΥΚΟΣΟΥΡΑΣ, Δ.Δ ΜΑΚΡΥΣΙΟΥ, Δ.Δ Ν. ΕΚΚΛΗΣΟΥΛΑΣ, Δ.Δ ΡΑΨΩΜΜΑΤΗ, Δ.Δ ΧΡΑΝΩΝ	231.718,00	231.718,00	0,00
21044	1000	Έργο	Δ 35%	2.4	ΚΑΤΑΣΚΕΥΗ ΝΕΟΥ ΑΠΟΧΕΤΕΥΤΙΚΟΥ ΔΙΚΤΥΟΥ Δ.Δ ΜΕΓΑΛΟΠΟΛΗΣ	400.000,00	400.000,00	0,00
21049	0120	Ενέργεια	Δ 35%	2.10	ΑΠΑΛΛΟΤΡΙΩΣΕΙΣ (Β.Ε.ΠΕ)	0,00	0,00	0,00

ΠΕΡΙΦΕΡΕΙΑ Πελοποννήσου

ΝΟΜΟΣ Αρκαδίας

ΦΟΡΕΑΣ Δ. Μεγαλόπολης

Κ.Θ.	ΚΑΤΑΣΤ.	ΕΙΔΟΣ	ΚΑΤΗΓ.	ΜΕΤΡΟ	ΤΙΤΛΟΣ ΕΡΓΟΥ	ΕΓΚΕΚΡΙΜΕΝΟ	ΠΡΟΤΕΙΝΟΜΕΝΟ	ΠΛΗΡ. κ' ΑΙΤΗΜ.
21058	0120	Έργο	Δ 35%	3.5	ΑΝΑΣΤΗΛΩΣΗ ΑΡΧΑΙΟΥ ΘΕΑΤΡΟΥ	0,00	0,00	0,00
24849	1000	Έργο	Δ 45%	3.2	ΚΑΤΑΣΚΕΥΗ ΑΙΘΟΥΣΑΣ ΠΟΛΛΑΠΛΩΝ ΧΡΗΣΕΩΝ ΣΤΟ ΤΟΠΙΚΟ ΔΙΑΜΕΡΙΣΜΑ ΠΛΑΚΑΣ ΤΟΥ ΔΗΜΟΥ	30.000,00	30.000,00	0,00
30886	1000	Έργο	Δ 45%	3.2	ΑΝΕΓΕΡΣΗ ΝΕΟΥ ΔΗΜΑΡΧΕΙΟΥ ΜΕΓΑΛΟΠΟΛΗΣ	373.520,00	373.520,00	0,00
30888	1000	Έργο	Δ 45%	3.5	ΚΑΤΑΣΚΕΥΗ ΙΣΟΓΕΙΟΥ ΚΤΙΡΙΟΥ ΣΤΟ ΙΕΡΟ ΠΡΟΣΚΥΝΗΜΑ ΑΓ. ΘΕΟΔΩΡΑΣ Τ.Δ. ΒΑΣΤΑΣ	227.295,02	227.295,02	0,00
30889	1000	Έργο	Δ 35%	2.3	ΑΝΤΙΚΑΤΑΣΤΑΣΗ ΑΜΙΑΝΤΟΔΙΚΤΥΟΥ ΥΔΡΕΥΣΗΣ ΚΑΙ ΕΠΕΚΤΑΣΗ ΔΙΚΤΥΟΥ ΥΔΡΕΥΣΗΣ Τ.Δ. ΜΕΓΑΛΟΠΟΛΗΣ	449.515,00	449.515,00	0,00
ΣΥΝΟΛΟ ΦΟΡΕΑ:						3.347.774,02	3.347.774,02	549.941,18

ΦΟΡΕΑΣ Δ. Σκιρίτιδας

Κ.Θ.	ΚΑΤΑΣΤ.	ΕΙΔΟΣ	ΚΑΤΗΓ.	ΜΕΤΡΟ	ΤΙΤΛΟΣ ΕΡΓΟΥ	ΕΓΚΕΚΡΙΜΕΝΟ	ΠΡΟΤΕΙΝΟΜΕΝΟ	ΠΛΗΡ. κ' ΑΙΤΗΜ.
1408	2000	Μελέτη	Δ 45%	3.1α	ΤΟΠΟΓΡΑΦΙΚΗ, ΥΔΡΑΥΛΙΚΗ, ΓΕΩΛΟΓΙΚΗ ΚΑΙ ΠΕΡΙΒΑΝΤΟΛΟΓΙΚΗ ΜΕΛΕΤΗ ΓΙΑ ΤΟ ΔΙΚΤΥΟ ΑΠΟΧΕΤΕΥΣΗΣ ΚΑΙ ΜΟΝΑΔΑΣ ΕΠΕΞΕΡΓΑΣΙΑΣ ΛΥΜΑΤΩΝ Δ.Δ. ΒΛΑΧΟΚΕΡΑΣΙΑΣ	31.388,00	31.388,00	17.649,60
1414	2000	Μελέτη	Δ 45%	3.1α	ΤΟΠΟΓΡΑΦΙΚΗ, ΥΔΡΑΥΛΙΚΗ, ΓΕΩΛΟΓΙΚΗ ΚΑΙ ΠΕΡΙΒΑΝΤΟΛΟΓΙΚΗ ΜΕΛΕΤΗ ΓΙΑ ΤΟ ΔΙΚΤΥΟ ΑΠΟΧΕΤΕΥΣΗΣ ΚΑΙ ΜΟΝΑΔΑΣ ΕΠΕΞΕΡΓΑΣΙΑΣ ΛΥΜΑΤΩΝ Δ.Δ. ΒΟΥΡΒΟΥΡΩΝ	31.388,00	31.388,00	15.232,00
1417	2000	Μελέτη	Δ 45%	3.1α	ΤΟΠΟΓΡΑΦΙΚΗ, ΥΔΡΑΥΛΙΚΗ, ΓΕΩΛΟΓΙΚΗ ΚΑΙ ΠΕΡΙΒΑΝΤΟΛΟΓΙΚΗ ΜΕΛΕΤΗ ΓΙΑ ΤΟ ΔΙΚΤΥΟ ΑΠΟΧΕΤΕΥΣΗΣ ΚΑΙ ΜΟΝΑΔΑΣ ΕΠΕΞΕΡΓΑΣΙΑΣ ΛΥΜΑΤΩΝ Δ.Δ. ΚΟΛΛΙΝΩΝ	31.388,00	31.388,00	0,00
1419	2000	Έργο	Δ 45%	2.2	ΑΣΦΑΛΤΟΣΤΡΩΣΕΙΣ - ΤΣΙΜΕΝΟΣΤΡΩΣΕΙΣ ΟΔΩΝ ΔΗΜΟΥ ΣΚΥΡΙΤΙΔΑΣ	105.836,00	105.836,00	56.621,88
15573	2000	Έργο	Δ 35%	2.5	ΒΕΛΤΙΩΣΗ ΥΠΑΡΧΟΝΤΟΣ ΣΚΟΥΠΙΔΟΤΟΠΟΥ ΔΗΜΟΥ	20.000,00	20.000,00	16.941,36
15584	2000	Έργο	Δ 35%	2.3	ΥΔΡΕΥΣΗ Δ.Δ.ΒΟΥΡΒΟΥΡΩΝ	25.000,00	25.000,00	0,00
15592	2000	Έργο	Δ 35%	2.7	ΕΓΓΕΙΟΒΕΛΤΙΩΤΙΚΑ ΑΝΤΙΠΛΗΜΜΥΡΙΚΑ ΕΡΓΑ (ΠΟΛΙΤΙΚΗ ΠΡΟΣΤΑΣΙΑ)	31.000,00	31.000,00	25.015,14

ΠΕΡΙΦΕΡΕΙΑ Πελοποννήσου

ΝΟΜΟΣ Αρκαδίας

ΦΟΡΕΑΣ Δ. Σκιρίτιδας

Κ.Θ.	ΚΑΤΑΣΤ.	ΕΙΔΟΣ	ΚΑΤΗΓ.	ΜΕΤΡΟ	ΤΙΤΛΟΣ ΕΡΓΟΥ	ΕΓΚΕΚΡΙΜΕΝΟ	ΠΡΟΤΕΙΝΟΜΕΝΟ	ΠΛΗΡ. κ' ΑΙΤΗΜ.
27324	0140	Μελέτη	Δ 35%	2.1α	ΤΟΠΟΓΡΑΦΙΚΗ, ΥΔΡΑΥΛΙΚΗ, ΣΤΑΤΙΚΗ ΜΕΛΕΤΗ ΓΙΑ ΤΗΝ ΥΔΡΕΥΣΗ Τ.Δ. ΒΛΑΧΟΚΕΡΑΣΙΑΣ-ΚΕΡΑΣΙΑΣ	0,00	0,00	0,00
27325	1000	Έργο	Δ 35%	2.3	ΥΔΡΕΥΣΗ ΤΔ ΒΛΑΧΟΚΕΡΑΣΙΑΣ-ΚΕΡΑΣΙΑΣ	501.410,00	501.410,00	0,00
29666	2000	Μελέτη	Δ 35%	2.1α	ΜΕΛΕΤΕΣ (ΤΟΠΟΓΡΑΦΙΚΗ, ΥΔΡΑΥΛΙΚΗ) ΓΙΑ ΤΗΝ ΥΔΡΕΥΣΗ ΤΔ ΚΕΡΑΣΙΑΣ	21.420,00	21.420,00	0,00
29667	2000	Μελέτη	Δ 35%	2.1α	ΜΕΛΕΤΕΣ (ΤΟΠΟΓΡΑΦΙΚΗ, ΥΔΡΑΥΛΙΚΗ, ΣΤΑΤΙΚΗ) ΓΙΑ ΤΗΝ ΥΔΡΕΥΣΗ ΤΔ ΒΛΑΧΟΚΕΡΑΣΙΑΣ	27.965,00	27.965,00	0,00
ΣΥΝΟΛΟ ΦΟΡΕΑ:						826.795,00	826.795,00	131.459,98

ΦΟΡΕΑΣ Δ. Τεγέας

Κ.Θ.	ΚΑΤΑΣΤ.	ΕΙΔΟΣ	ΚΑΤΗΓ.	ΜΕΤΡΟ	ΤΙΤΛΟΣ ΕΡΓΟΥ	ΕΓΚΕΚΡΙΜΕΝΟ	ΠΡΟΤΕΙΝΟΜΕΝΟ	ΠΛΗΡ. κ' ΑΙΤΗΜ.
1542	2000	Μελέτη	Δ 45%	2.1α	ΜΕΛΕΤΗ ΑΝΟΡΥΞΗΣ ΚΑΙ ΕΞΟΠΛΙΣΜΟΥ ΥΔΡΕΥΤΙΚΗΣ ΓΕΩΤΡΗΣΗΣ	8.500,00	8.500,00	0,00
1549	4000	Έργο	Δ 45%	2.3	ΑΝΟΡΥΞΗ ΚΑΙ ΕΞΟΠΛΙΣΜΟΣ ΥΔΡΕΥΤΙΚΗΣ ΓΕΩΤΡΗΣΗΣ	14.292,93	14.292,93	14.292,93
1558	2000	Έργο	Δ 45%	2.3	ΑΝΤΙΚΑΤΑΣΤΑΣΗ ΔΙΚΤΥΟΥ ΥΔΡΟΔΟΤΗΣΗΣ ΑΠΟ ΠΗΓΕΣ ΣΕ ΔΕΞΑΜΕΝΗ Δ.Δ. ΜΑΝΘΥΡΕΑΣ ΚΑΙ ΕΣΩΤΕΡΙΚΟΥ ΔΙΚΤΥΟΥ Δ.Δ. ΒΟΥΝΟΥ	141.664,86	141.664,86	136.990,58
1563	2000	Έργο	Δ 45%	2.3	ΑΝΤΙΚΑΤΑΣΤΑΣΗ ΕΣΩΤΕΡΙΚΩΝ ΔΙΚΤΥΩΝ ΥΔΡΕΥΣΗΣ ΔΗΜΟΤΙΚΩΝ ΔΙΑΜΕΡΙΣΜΑΤΩΝ ΔΗΜΟΥ ΤΕΓΕΑΣ	190.223,04	190.223,04	120.803,50
17588	2000	Έργο	Δ 35%	2.3	ΔΙΚΤΥΑ ΥΔΡΕΥΣΗΣ Δ.Δ. ΚΑΜΑΡΙΟΥ ΚΑΙ ΚΕΡΑΣΙΤΣΑΣ	84.387,00	84.387,00	54.592,63
23223	1723	Έργο	Δ 35%	2.3	ΑΝΤΙΚΑΤΑΣΤΑΣΗ ΔΙΚΤΥΩΝ ΥΔΡΕΥΣΗΣ ΔΔ ΑΛΕΑΣ ΜΑΥΡΙΚΙΟΥ ΚΑΙ ΜΑΝΘΥΡΕΑΣ	99.008,00	59.026,88	59.026,72
23224	0130	Έργο	Δ 45%	2.3	ΑΝΤΙΚΑΤΑΣΤΑΣΗ ΕΣΩΤΕΡΙΚΩΝ ΔΙΚΤΥΩΝ ΥΔΡΕΥΣΗΣ ΔΔ ΑΛΕΑΣ ΜΑΥΡΙΚΙΟΥ ΚΑΙ ΜΑΝΘΥΡΕΑΣ	0,00	0,00	0,00
24711	1000	Έργο	Δ 45%	2.6	ΣΥΜΠΛΗΡΩΜΑΤΙΚΑ ΕΡΓΑ ΑΝΑΠΛΑΣΗΣ ΠΛΑΤΕΙΑΣ "ΕΙΡΗΝΗΣ-ΓΡ. ΛΑΜΠΡΑΚΗ" ΤΔ ΚΕΡΑΣΙΤΣΑΣ	50.000,00	50.000,00	0,00
24714	1000	Έργο	Δ 45%	2.6	ΑΝΑΠΛΑΣΕΙΣ ΠΛΑΤΕΙΩΝ ΚΑΙ ΚΟΙΝΟΧΡΗΣΤΩΝ ΧΩΡΩΝ ΤΔ ΜΑΥΡΙΚΙΟΥ	60.223,04	60.223,04	0,00

ΠΕΡΙΦΕΡΕΙΑ Πελοποννήσου

ΝΟΜΟΣ Αρκαδίας

ΦΟΡΕΑΣ Δ. Τεγέας

Κ.Θ.	ΚΑΤΑΣΤ.	ΕΙΔΟΣ	ΚΑΤΗΓ.	ΜΕΤΡΟ	ΤΙΤΛΟΣ ΕΡΓΟΥ	ΕΓΚΕΚΡΙΜΕΝΟ	ΠΡΟΤΕΙΝΟΜΕΝΟ	ΠΛΗΡ. κ' ΑΙΤΗΜ.
24720	1723	Έργο	Δ 35%	2.3	ΑΝΤΙΚΑΤΑΣΤΑΣΗ ΔΙΚΤΥΟΥ ΥΔΡΕΥΣΗΣ ΤΔ ΑΛΕΑΣ, ΒΟΥΝΟΥ, ΓΑΡΕΑΣ, ΕΠΙΣΚΟΠΗΣ, ΜΑΓΟΥΛΑΣ, ΣΤΑΔΙΟΥ, ΣΤΡΙΓΚΟΥ ΚΑΙ ΟΙΚΙΣΜΩΝ ΑΓ. ΣΩΣΤΗ ΚΑΙ ΔΕΜΙΡΙΟΥ, ΔΗΜΟΥ ΤΕΓΕΑΣ	142.000,00	83.808,67	72.090,00
28835	2000	Μελέτη	Δ 35%	2.1α	ΜΕΛΕΤΗ ΚΑΤΑΣΚΕΥΗΣ ΑΝΑΣΧΕΤΙΚΩΝ ΒΑΘΜΙΔΩΝ ΣΤΟΝ ΠΟΤΑΜΟ ΣΑΡΑΝΤΑΠΟΤΑΜΟ-ΞΗΡΙΑ ΔΗΜΟΥ ΤΕΓΕΑΣ	30.000,00	30.000,00	0,00
28836	2000	Μελέτη	Δ 45%	2.1α	ΜΕΛΕΤΗ ΚΑΤΑΣΚΕΥΗΣ ΑΝΑΣΧΕΤΙΚΩΝ ΒΑΘΜΙΔΩΝ ΣΤΟΝ ΠΟΤΑΜΟ ΔΟΛΙΑΝΙΤΗ ΔΗΜΟΥ ΤΕΓΕΑΣ(5ΟΣ ΚΑΙ 6ΟΣ ΑΝΑΣΧΕΤΙΚΟΣ ΒΑΘΜΟΣ	30.000,00	30.000,00	0,00
29619	1723	Έργο	Δ 35%	2.3	ΑΝΤΙΚΑΤΑΣΤΑΣΗ ΔΙΚΤΥΩΝ ΥΔΡΕΥΣΗΣ ΣΤΑ Τ.Δ ΚΑΜΑΡΙΟΥ , ΜΑΥΡΙΚΙΟΥ ΚΑΙ ΤΖΙΒΑ	175.900,00	100.794,52	0,00
30878	2000	Μελέτη	Δ 35%	2.1α	ΠΕΡΙΒΑΛΛΟΤΝΙΚΗ ΜΕΛΕΤΗ ΓΙΑ ΤΗΝ ΑΝΟΡΥΞΗ ΝΕΑΣ ΥΔΡΕΥΤΙΚΗΣ ΓΕΩΤΡΗΣΗΣ ΣΤΟ Τ.Δ. ΚΑΝΔΑΛΟΥ ΔΗΜΟΥ ΤΕΓΕΑΣ	5.000,00	5.000,00	0,00
30879	2000	Μελέτη	Δ 35%	2.1α	ΠΕΡΙΒΑΛΛΟΝΤΙΚΗ ΜΕΛΕΤΗ ΓΙΑ ΤΗΝ ΑΝΟΡΥΞΗ ΝΕΑΣ ΥΔΡΕΥΤΙΚΗΣ ΓΕΩΤΡΗΣΗΣ ΣΤΟ Τ.Δ. ΨΗΛΗΣ ΒΡΥΣΗΣ ΔΗΜΟΥ ΤΕΓΕΑΣ	5.000,00	5.000,00	0,00
30881	1000	Ενέργεια	Δ 45%	3.2	ΠΡΟΜΗΘΕΙΑ ΕΠΙΠΛΩΝ ΚΑΙ ΛΟΙΠΟΥ ΕΞΟΠΛΙΣΜΟΥ ΣΤΟ ΚΤΙΡΙΟ ΤΟΥ ΝΕΟΥ ΔΗΜΑΡΧΕΙΟΥ ΤΟΥ ΔΗΜΟΥ ΤΕΓΕΑΣ	45.000,00	45.000,00	0,00
30882	1000	Έργο	Δ 45%	2.6	ΑΝΑΠΛΑΣΗ ΠΛΑΤΕΙΑΣ "ΑΛΩΝΙΩΝ" - ΝΕΟΥ ΔΗΜΑΡΧΕΙΟΥ, ΣΤΟ Τ.Δ. ΣΤΑΔΙΟΥ ΤΟΥ ΔΗΜΟΥ ΤΕΓΕΑΣ	200.000,00	200.000,00	0,00
30884	1000	Έργο	Δ 45%	2.6	ΑΝΑΠΛΑΣΕΙΣ ΚΑΙ ΒΕΛΤΙΩΣΕΙΣ ΠΛΑΤΕΙΩΝ, ΟΔΩΝ ΚΑΙ ΛΟΙΠΩΝ ΚΟΙΝΟΧΡΗΣΤΩΝ ΧΩΡΩΝ ΣΤΑ Τ.Δ. ΔΗΜΟΥ ΤΕΓΕΑΣ	242.650,00	242.650,00	0,00
34075	2000	Έργο	Δ 35%	2.3	ΑΝΤΙΚΑΤΑΣΤΑΣΗ ΕΣΩΤΕΡΙΚΩΝ ΔΙΚΤΥΩΝ ΥΔΡΕΥΣΗΣ ΣΤΑ ΤΟΠΙΚΑ ΔΙΑΜΕΡΙΣΜΑΤΑ ΣΤΑΔΙΟΥ, ΜΑΝΘΥΡΕΑΣ ΚΑΙ ΡΙΖΩΝ ΔΗΜΟΥ ΤΕΓΕΑΣ	72.710,00	72.710,00	0,00
35921	0503	Έργο	Δ 35%	2.7	ΚΑΤΑΣΚΕΥΗ ΑΝΑΣΧΕΤΙΚΩΝ ΒΑΘΜΩΝ ΣΤΟΝ ΠΟΤΑΜΟ ΔΟΛΙΑΝΙΤΗ	0,00	201.002,93	0,00
35926	0503	Έργο	Δ 35%	2.3	ΑΝΤΙΚΑΤΑΣΤΑΣΗ ΑΜΙΑΝΤΟΣΩΛΗΝΩΝ ΔΙΚΤΥΩΝ ΥΔΡΕΥΣΗΣ ΤΟΠΙΚΩΝ ΔΙΑΜΕΡΙΣΜΑΤΩΝ ΔΗΜΟΥ ΤΕΓΕΑΣ	0,00	68.270,00	0,00

ΣΥΝΟΛΟ ΦΟΡΕΑ: **1.596.558,87** **1.692.553,87** **457.796,36**

ΦΟΡΕΑΣ Δ. Τρικολώνων

Κ.Θ.	ΚΑΤΑΣΤ.	ΕΙΔΟΣ	ΚΑΤΗΓ.	ΜΕΤΡΟ	ΤΙΤΛΟΣ ΕΡΓΟΥ	ΕΓΚΕΚΡΙΜΕΝΟ	ΠΡΟΤΕΙΝΟΜΕΝΟ	ΠΛΗΡ. κ' ΑΙΤΗΜ.
1575	2000	Έργο	Δ 45%	2.2	ΕΣΩΤΕΡΙΚΗ ΟΔΟΠΟΙΑ Δ.Δ. ΣΤΕΜΝΙΤΣΑΣ ΔΗΜΟΥ ΤΡΙΚΟΛΩΝΩΝ	126.678,46	126.678,46	116.907,47

ΠΕΡΙΦΕΡΕΙΑ Πελοποννήσου

ΝΟΜΟΣ Αρκαδίας

ΦΟΡΕΑΣ Δ. Τρικολώνων

Κ.Θ.	ΚΑΤΑΣΤ.	ΕΙΔΟΣ	ΚΑΤΗΓ.	ΜΕΤΡΟ	ΤΙΤΛΟΣ ΕΡΓΟΥ	ΕΓΚΕΚΡΙΜΕΝΟ	ΠΡΟΤΕΙΝΟΜΕΝΟ	ΠΛΗΡ. κ' ΑΙΤΗΜ.
1583	2000	Έργο	Δ 45%	2.6	ΑΝΑΠΛΑΣΕΙΣ Δ.Δ. ΣΤΕΜΝΙΤΣΑΣ ΔΗΜΟΥ ΤΡΙΚΟΛΩΝΩΝ	108.709,88	108.709,88	98.497,66
8080	2000	Έργο	ΔΔ 45%	2.12.3	ΑΝΤΙΚΑΤΑΣΤΑΣΗ ΕΞΩΤΕΡΙΚΟΥ ΔΙΚΤΥΟΥ ΥΔΡΕΥΣΗΣ ΑΠΟ ΠΗΓΕΣ ΣΑΒΑΛΑ	200.000,00	200.000,00	200.000,00
19350	2000	Έργο	ΔΔ 35%	2.12.3	ΑΝΤΙΚΑΤΑΣΤΑΣΗ ΕΞΩΤΕΡΙΚΟΥ ΔΙΚΤΥΟΥ ΥΔΡΕΥΣΗΣ ΑΠΟ ΠΗΓΕΣ ΣΑΒΑΛΑ	530.530,00	530.530,00	248.589,18
20921	1000	Μελέτη	Δ 35%	2.6	ΜΕΛΕΤΗ ΔΙΑΤΗΡΗΣΗΣ ΠΑΡΑΔΟΣΙΑΚΟΥ ΟΙΚΙΣΜΟΥ ΣΤΕΜΝΙΤΣΑΣ ΚΑΙ ΟΡΙΣΜΟΣ ΕΙΔΙΚΩΝ ΟΡΩΝ ΔΟΜΗΣΗΣ ΟΛΩΝ ΤΩΝ ΔΔ ΔΗΜΟΥ ΤΡΙΚΟΛΩΝΩΝ	78.900,00	78.900,00	0,00
20935	1000	Έργο	Δ 35%	2.3	ΕΡΓΑ ΥΔΡΕΥΣΗΣ ΣΤΟ ΔΔ ΣΤΕΜΝΙΤΣΑΣ ΔΗΜΟΥ ΤΡΙΚΟΛΩΝΩΝ	201.100,00	201.100,00	0,00
20937	0140	Έργο	Δ 35%	3.3	ΒΕΛΤΙΩΣΗ ΚΤΙΡΙΑΚΩΝ ΥΠΟΔΟΜΩΝ ΚΑΙ ΕΞΟΠΛΙΣΜΟΥ ΑΓΡΟΤΙΚΩΝ ΙΑΤΡΕΙΩΝ ΣΤΑ ΔΔ Δ. ΤΡΙΚΟΛΩΝΩΝ	0,00	0,00	0,00
20939	1000	Έργο	Δ 35%	2.7	ΑΝΤΙΠΛΗΜΜΥΡΙΚΑ & ΕΓΓΕΙΟΒΕΛΤΙΩΤΙΚΑ ΕΡΓΑ ΔΔ ΔΗΜΟΥ ΤΡΙΚΟΛΩΝΩΝ	90.000,00	90.000,00	0,00
20941	1000	Έργο	Δ 35%	2.4	ΕΡΓΟ ΔΙΑΧΕΙΡΗΣΗΣ ΥΓΡΩΝ ΑΠΟΒΛΗΤΩΝ ΔΔ ΣΤΕΜΝΙΤΣΑΣ Δ. ΤΡΙΚΟΛΩΝΩΝ	40.000,00	40.000,00	0,00
21003	0140	Έργο	Δ 35%	2.3	ΕΡΓΑ ΥΔΡΕΥΣΗΣ ΣΤΑ ΔΔ Δ. ΤΡΙΚΟΛΩΝΩΝ (ΕΛΛΗΝΙΚΟ, ΣΥΡΝΑ, ΨΑΡΙ, ΠΑΛΑΜΑΡΙ, ΚΑΙ ΟΙΚΙΣΜΟΙ/ΑΡΓΙΤΙΚΕΣ ΠΕΡΙΟΧΕΣ)	0,00	0,00	0,00
27323	4000	Ενέργεια	ΔΔ 35%	2.12.9	ΠΡΟΜΗΘΕΙΑ ΜΗΧΑΝΟΛΟΓΙΚΟΥ ΕΞΟΠΛΙΣΜΟΥ	134.470,00	134.470,00	134.470,00
36348	0503	Έργο	ΔΔ 35%	2.12.3	ΕΡΓΑ ΥΔΡΕΥΣΗΣ (ΑΝΤΙΚΑΤΑΣΤΑΣΗ ΣΩΛΗΝΩΣΕΩΝ ΑΠΟ ΠΗΓΗ ΠΡΟΣ ΣΥΛΛΕΚΤΗΡΙΟ ΚΑΙ ΥΔΡΟΜΑΣΤΕΥΣΗ ΠΗΓΗΣ ΕΛΛΗΝΙΚΟΥ)	0,00	155.000,00	0,00

ΣΥΝΟΛΟ ΦΟΡΕΑ:

1.510.388,34

1.665.388,34

798.464,31

ΦΟΡΕΑΣ Δ. Τρίπολης

Κ.Θ.	ΚΑΤΑΣΤ.	ΕΙΔΟΣ	ΚΑΤΗΓ.	ΜΕΤΡΟ	ΤΙΤΛΟΣ ΕΡΓΟΥ	ΕΓΚΕΚΡΙΜΕΝΟ	ΠΡΟΤΕΙΝΟΜΕΝΟ	ΠΛΗΡ. κ' ΑΙΤΗΜ.
3649	2000	Έργο	Δ 45%	2.2	ΔΗΜΟΤΙΚΗ ΟΔΟΠΟΙΑ	242.524,26	242.524,26	239.211,51
3670	4000	Ενέργεια	Δ 45%	2.9	ΠΡΟΜΗΘΕΙΑ ΑΠΟΡΙΜΜΑΤΟΦΟΡΟΥ 12Μ3	79.730,00	79.730,00	79.730,00

ΠΕΡΙΦΕΡΕΙΑ Πελοποννήσου

ΝΟΜΟΣ Αρκαδίας

ΦΟΡΕΑΣ Δ. Τρίπολης

Κ.Θ.	ΚΑΤΑΣΤ.	ΕΙΔΟΣ	ΚΑΤΗΓ.	ΜΕΤΡΟ	ΤΙΤΛΟΣ ΕΡΓΟΥ	ΕΓΚΕΚΡΙΜΕΝΟ	ΠΡΟΤΕΙΝΟΜΕΝΟ	ΠΛΗΡ. κ' ΑΙΤΗΜ.
3681	2000	Έργο	Δ 45%	2.6	ΑΝΑΠΛΑΣΕΙΣ ΣΤΑ Δ.Δ	389.272,00	389.272,00	130.184,08
3686	2000	Έργο	Δ 45%	2.2	ΗΛΕΚΤΡΟΦΩΤΙΣΜΟΣ ΟΔΟΥ ΕΛΕΥΘΕΡΙΟΥ ΒΕΝΙΖΕΛΟΥ	61.084,00	61.084,00	60.718,15
8083	2000	Έργο	ΔΔ 45%	2.12.2	ΒΕΛΤΙΩΣΗ ΒΑΤΟΤΗΤΑΣ ΔΡΟΜΟΥ, ΑΠΟ ΔΙΑΣΤΑΥΡΩΣΗ ΜΕ ΤΗΝ Ε.Ο. ΤΡΙΠΟΛΕΩΣ - ΝΕΣΤΑΝΗΣ ΕΩΣ ΕΘ.Ο. ΤΡΙΠΟΛΗΣ-ΠΥΡΓΟΥ	80.000,00	80.000,00	77.800,36
8085	2000	Έργο	ΔΔ 45%	2.12.2	ΔΙΑΔΗΜΟΤΙΚΟΣ ΔΡΟΜΟΣ ΑΠΟ Δ.Δ. ΝΕΟΧΩΡΙΟΥ Δ. ΚΟΡΥΘΙΟΥ ΜΕΧΡΙ ΓΕΦΥΡΑ ΒΟΛΙΜΗΣ-Π.Ε.Ο. ΤΡΙΠΟΛΕΩΣ-ΑΘΗΝΩΝ	220.000,00	220.000,00	192.176,13
19245	2000	Έργο	ΔΔ 35%	2.12.7	ΑΡΔΕΥΣΗ ΑΡΓΟΥ ΠΕΔΙΟΥ ΔΔ ΣΑΓΚΑ	500.000,00	500.000,00	0,00
19248	2000	Έργο	ΔΔ 35%	2.12.3	ΑΝΤΙΚΑΤΑΣΤΑΣΗ ΔΙΚΤΥΟΥ ΥΔΡΕΥΣΗΣ ΣΤΟ ΔΔ ΣΑΓΚΑ	170.000,00	170.000,00	98.884,82
24902	1000	Έργο	Δ 45%	2.6	ΑΝΑΠΛΑΣΗ ΧΩΡΩΝ ΠΡΑΣΙΝΟΥ Δ ΤΡΙΠΟΛΗΣ	600.000,00	600.000,00	0,00
24905	1000	Έργο	Δ 45%	3.5	ΑΠΟΚΑΤΑΣΤΑΣΗ ΚΤΙΡΙΟΥ ΠΝΕΥΜΑΤΙΚΟΥ ΚΕΝΤΡΟΥ	400.000,00	400.000,00	0,00
24906	1000	Έργο	Δ 45%	3.2	ΟΛΟΚΛΗΡΩΣΗ ΑΠΟΚΑΤΑΣΤΑΣΗΣ ΚΤΙΡΙΟΥ ΔΗΜΑΡΧΕΙΟΥ	600.000,00	600.000,00	0,00
24907	2000	Έργο	Δ 35%	2.4	ΕΡΓΑ ΑΠΟΣΤΡΑΓΓΙΣΗΣ - ΑΠΟΧΕΤΕΥΣΗΣ ΠΕΡΙΦΕΡΕΙΑΚΗΣ ΟΔΟΥ ΤΡΙΠΟΛΗΣ	800.000,00	800.000,00	0,00
24908	2000	Έργο	Δ 35%	2.3	ΕΠΕΚΤΑΣΗ ΔΙΚΤΥΟΥ ΥΔΡΕΥΣΗΣ ΤΔ ΤΡΙΠΟΛΗΣ	800.000,00	800.000,00	0,00
24909	2000	Ενέργεια	Δ 35%	1.1	ΠΑΡΟΧΗ ΥΠΗΡΕΣΙΩΝ ΓΙΑ ΠΙΣΤΟΠΟΙΗΣΗ ΕΠΑΡΚΕΙΑΣ ΤΕΛΙΚΟΥ ΔΙΚΑΙΟΥΧΟΥ	10.472,00	10.472,00	0,00
24910	1000	Μελέτη	Δ 35%	2.1α	ΜΕΛΕΤΗ ΑΠΟΚΑΤΑΣΤΑΣΗΣ ΧΩΡΟΥ ΔΙΑΘΕΣΗΣ ΑΠΟΡΡΙΜΜΑΤΩΝ	50.000,00	50.000,00	0,00
24911	2000	Ενέργεια	Δ 35%	1.1	ΕΠΙΧΕΙΡΗΣΙΑΚΟ ΣΧΕΔΙΟ ΔΗΜΟΥ ΤΡΙΠΟΛΗΣ	70.000,00	70.000,00	10.912,30
31656	1000	Έργο	Δ 35%	2.4	ΚΑΤΑΣΚΕΥΗ ΑΠΟΧΕΤΕΥΤΙΚΟΥ ΔΙΚΤΥΟΥ Δ. ΤΡΙΠΟΛΗΣ	1.019.500,00	1.019.500,00	0,00
31658	1000	Έργο	Δ 45%	2.6	ΑΝΑΠΛΑΣΗ ΠΛΑΤΕΙΑΣ ΠΕΤΡΙΝΟΥ	1.001.502,51	1.001.502,51	0,00

ΠΕΡΙΦΕΡΕΙΑ Πελοποννήσου

ΝΟΜΟΣ Αρκαδίας

ΦΟΡΕΑΣ Δ. Τρίπολης

Κ.Θ.	ΚΑΤΑΣΤ.	ΕΙΔΟΣ	ΚΑΤΗΓ.	ΜΕΤΡΟ	ΤΙΤΛΟΣ ΕΡΓΟΥ	ΕΓΚΕΚΡΙΜΕΝΟ	ΠΡΟΤΕΙΝΟΜΕΝΟ	ΠΛΗΡ. κ' ΑΙΤΗΜ.
31661	2000	Έργο	Δ 45%	2.6	ΑΝΑΠΛΑΣΗ ΠΛΑΤΕΙΑΣ ΑΡΕΩΣ	496.994,23	496.994,23	0,00

ΣΥΝΟΛΟ ΦΟΡΕΑ: **7.591.079,00** **7.591.079,00** **889.617,35**

ΦΟΡΕΑΣ Δ. Τροπαίων

Κ.Θ.	ΚΑΤΑΣΤ.	ΕΙΔΟΣ	ΚΑΤΗΓ.	ΜΕΤΡΟ	ΤΙΤΛΟΣ ΕΡΓΟΥ	ΕΓΚΕΚΡΙΜΕΝΟ	ΠΡΟΤΕΙΝΟΜΕΝΟ	ΠΛΗΡ. κ' ΑΙΤΗΜ.
1644	4000	Έργο	Δ 45%	2.6	ΑΝΑΠΛΑΣΕΙΣ Δ.Δ. ΔΗΜΟΥ ΤΡΟΠΑΙΩΝ (ΠΕΡΔΙΚΟΝΕΡΙΟΥ, ΛΙΒΑΔΑΚΙΟΥ, ΔΟΞΑΣ)	64.143,90	64.143,90	64.143,90
1650	1000	Μελέτη	Δ 45%	3.1α	ΜΕΛΕΤΗ ΑΝΑΔΕΙΞΗΣ ΑΡΧΑΙΟΛΟΓΙΚΩΝ ΧΩΡΩΝ ΔΗΜΟΥ ΤΡΟΠΑΙΩΝ	30.000,00	30.000,00	0,00
1656	0140	Μελέτη	Δ 45%	2.1α	ΜΕΛΕΤΗ ΜΟΝΑΔΑΣ ΕΠΕΞΕΡΓΑΣΙΑΣ ΛΥΜΑΤΩΝ ΔΗΜΟΥ ΤΡΟΠΑΙΩΝ	0,00	0,00	0,00
1662	0140	Μελέτη	Δ 45%	3.1α	ΜΕΛΕΤΗ ΚΑΤΑΣΚΕΥΗΣ ΑΝΟΙΚΤΟΥ ΘΕΑΤΡΟΥ ΔΗΜΟΥ ΤΡΟΠΑΙΩΝ	0,00	0,00	0,00
1665	0140	Μελέτη	Δ 45%	2.1α	ΜΕΛΕΤΗ ΚΑΤΑΣΚΕΥΗΣ ΓΕΦΥΡΑΣ ΣΥΝΔΕΣΗΣ ΔΗΜΟΥ ΤΡΟΠΑΙΩΝ ΜΕ ΔΗΜΟ ΗΡΑΙΑΣ Δ.Δ. ΚΑΣΤΡΑΚΙΟΥ	0,00	0,00	0,00
1675	0140	Έργο	Δ 45%	2.4	ΚΑΤΑΣΚΕΥΗ ΜΟΝΑΔΑΣ ΕΠΕΞΕΡΓΑΣΙΑΣ ΛΥΜΑΤΩΝ Δ.Δ. ΚΑΛΛΙΑΝΙΟΥ	0,00	0,00	0,00
1689	4000	Έργο	Δ 45%	2.2	ΑΠΟΚΑΤΑΣΤΑΣΗ ΔΡΟΜΟΥ ΤΡΟΠΑΙΑ - ΣΠΑΘΑΡΗ	48.383,72	48.383,72	48.383,72
1693	4000	Έργο	Δ 45%	2.2	ΟΛΟΚΛΗΡΩΣΗ ΟΔΟΠΟΙΙΑΣ ΣΠΑΘΑΡΗ	62.072,14	62.072,14	62.072,14
1700	2000	Ενέργεια	Δ 45%	2.9	ΠΡΟΜΗΘΕΙΑ JCB - ΕΞΑΡΤΗΜΑΤΩΝ	70.000,00	70.000,00	0,00
1705	0150	Έργο	Δ 45%	2.3	ΒΕΛΤΙΩΣΗ ΥΔΡΟΣΥΛΛΟΓΗΣ Α' ΠΑΡΑΘΥΡΟΥ	0,00	0,00	0,00
1710	4000	Έργο	Δ 45%	2.3	ΥΔΡΕΥΣΗ ΝΕΟΧΩΡΙΟΥ - ΧΩΡΑΣ	46.177,18	46.177,18	46.177,18
1712	4000	Έργο	Δ 45%	2.3	ΥΔΡΕΥΣΗ Δ.Δ. ΚΑΛΛΙΑΝΙΟΥ-ΚΑΣΤΡΑΚΙΟΥ-ΦΑΝΑΡΑΚΙΟΥ	25.544,00	25.544,00	25.544,00

ΠΕΡΙΦΕΡΕΙΑ Πελοποννήσου

ΝΟΜΟΣ Αρκαδίας

ΦΟΡΕΑΣ Δ. Τροπαίων

Κ.Θ.	ΚΑΤΑΣΤ.	ΕΙΔΟΣ	ΚΑΤΗΓ.	ΜΕΤΡΟ	ΤΙΤΛΟΣ ΕΡΓΟΥ	ΕΓΚΕΚΡΙΜΕΝΟ	ΠΡΟΤΕΙΝΟΜΕΝΟ	ΠΛΗΡ. κ' ΑΙΤΗΜ.
1716	4000	Έργο	Δ 45%	2.2	ΑΣΦΑΛΤΟΣΤΡΩΣΗ ΟΔΙΚΟΥ ΔΙΚΤΥΟΥ ΣΤΑΥΡΟΔΡΟΜΙ - ΑΕΤΟΡΑΧΗ	115.514,50	115.514,50	115.514,50
17986	1000	Έργο	Δ 35%	2.3	ΑΝΤΙΜΕΤΩΠΙΣΗ ΠΡΟΒΛΗΜΑΤΩΝ ΥΔΡΕΥΣΗΣ ΤΩΝ Δ.Δ. ΤΟΥ ΔΗΜΟΥ ΤΡΟΠΑΙΩΝ	111.984,29	111.984,29	0,00
17988	2000	Έργο	Δ 35%	2.7	ΕΓΓΕΙΟΒΕΛΤΙΩΤΙΚΑ ΕΡΓΑ ΣΥΝΤΗΡΗΣΗΣ - ΕΠΕΚΤΑΣΗΣ ΑΡΔΕΥΤΙΚΩΝ ΔΙΚΤΥΩΝ	30.000,00	30.000,00	27.217,49
18782	4000	Έργο	Δ 45%	2.2	ΒΕΛΤΙΩΣΗ ΒΑΤΟΤΗΤΑΣ ΔΗΜΟΤΙΚΩΝ ΔΡΟΜΩΝ ΕΝΤΟΣ ΔΔ ΔΗΜΟΥ ΤΡΟΠΑΙΩΝ	97.581,77	97.581,77	97.581,77
24791	2000	Έργο	Δ 45%	2.2	ΔΗΜΟΤΙΚΗ ΟΔΟΠΟΙΙΑ ΔΗΜΟΥ ΤΡΟΠΑΙΩΝ	113.576,54	113.576,54	90.262,04
24792	2000	Έργο	Δ 45%	2.2	ΟΛΟΚΛΗΡΩΣΗ ΑΣΦΑΛΤΟΣΤΡΩΣΗΣ ΟΔΙΚΟΥ ΔΙΚΤΥΟΥ ΣΤΑΥΡΟΔΡΟΜΙ - ΑΕΤΟΡΡΑΧΗ	35.000,00	35.000,00	35.000,00
24793	1000	Έργο	Δ 45%	3.4	ΟΛΟΚΛΗΡΩΣΗ ΚΑΤΑΣΚΕΥΗΣ ΓΗΠΕΔΟΥ ΠΟΔΟΣΦΑΙΡΟΥ ΣΤΟ ΔΔ ΔΟΞΑΣ ΔΗΜΟΥ ΤΡΟΠΑΙΩΝ	70.000,00	70.000,00	0,00
24794	2000	Έργο	Δ 45%	2.2	ΚΑΤΑΣΚΕΥΗ ΟΔΟΠΟΙΙΑΣ ΚΑΙ ΤΕΧΝΙΚΩΝ ΑΠΟ ΕΠΑΡΧΙΑΚΗ ΟΔΟ ΧΩΡΑΣ ΠΡΟΣ ΠΟΤΑΜΟ ΕΡΥΜΑΝΘΟ ΔΔ ΧΩΡΑΣ	150.000,00	150.000,00	0,00
24833	2000	Έργο	Δ 45%	2.6	ΕΠΕΚΤΑΣΗ ΔΗΜΟΤΙΚΟΥ ΦΩΤΙΣΜΟΥ ΣΤΑ ΔΔ ΤΟΥ ΔΗΜΟΥ ΤΡΟΠΑΙΩΝ	39.305,14	39.305,14	39.305,14
24836	2000	Έργο	Δ 45%	2.6	ΑΝΑΠΛΑΣΕΙΣ ΔΔ ΔΗΜΟΥ ΤΡΟΠΑΙΩΝ	89.978,32	89.978,32	77.514,59
24871	2000	Έργο	Δ 35%	2.3	ΕΡΓΑ ΥΔΡΕΥΣΗΣ ΣΤΑ ΔΔ ΤΟΥ ΔΗΜΟΥ ΤΡΟΠΑΙΩΝ	100.000,00	100.000,00	0,00
24874	2000	Έργο	Δ 35%	2.7	ΕΡΓΑ ΑΡΔΕΥΣΗΣ ΣΤΑ ΔΔ ΤΟΥ ΔΗΜΟΥ ΤΡΟΠΑΙΩΝ	25.976,15	25.976,15	15.932,55
24877	0723	Μελέτη	Δ 35%	2.1α	ΜΕΛΕΤΗ Μ.Ε.Λ. ΔΔ ΤΡΟΠΑΙΩΝ	30.000,00	70.000,00	0,00
24878	1000	Μελέτη	Δ 35%	2.1α	ΜΕΛΕΤΗ ΜΕΛ ΔΔ ΚΑΛΛΙΑΝΙΟΥ	30.000,00	30.000,00	0,00
24879	2000	Έργο	Δ 35%	2.7	ΑΝΤΙΠΛΗΜΜΥΡΙΚΑ ΕΡΓΑ ΣΤΑ ΔΔ ΤΟΥ ΔΗΜΟΥ ΤΡΟΠΑΙΩΝ	49.982,21	49.982,21	39.935,45
29670	2000	Έργο	Δ 45%	2.2	ΑΓΡΟΤΙΚΗ ΟΔΟΠΟΙΙΑ ΔΗΜΟΥ ΤΡΟΠΑΙΩΝ	140.000,00	140.000,00	0,00

ΠΕΡΙΦΕΡΕΙΑ Πελοποννήσου

ΝΟΜΟΣ Αρκαδίας

ΦΟΡΕΑΣ Δ. Τροπαίων

Κ.Θ.	ΚΑΤΑΣΤ.	ΕΙΔΟΣ	ΚΑΤΗΓ.	ΜΕΤΡΟ	ΤΙΤΛΟΣ ΕΡΓΟΥ	ΕΓΚΕΚΡΙΜΕΝΟ	ΠΡΟΤΕΙΝΟΜΕΝΟ	ΠΛΗΡ. κ' ΑΙΤΗΜ.
29671	2000	Έργο	Δ 45%	2.6	ΑΝΑΠΛΑΣΕΙΣ ΣΕ ΧΩΡΟΥΣ ΤΑ ΔΗΜΟΥ ΤΡΟΠΑΙΩΝ	200.000,00	200.000,00	0,00
29672	1000	Έργο	Δ 45%	2.6	ΗΛΕΚΤΡΟΦΩΤΙΣΜΟΣ ΟΙΚΙΣΜΩΝ ΚΑΙ ΑΓΡΟΤΙΚΩΝ ΟΙΚΙΣΜΩΝ ΤΟΥ ΔΗΜΟΥ	140.000,00	140.000,00	0,00
29673	1000	Έργο	Δ 45%	2.6	ΕΠΙΣΚΕΥΗ ΠΝΕΥΜΑΤΙΚΟΥ ΚΕΝΤΡΟΥ	57.153,08	57.153,08	0,00
29686	2000	Έργο	Δ 35%	2.3	ΑΝΤΙΚΑΤΑΣΤΑΣΗ ΔΙΚΤΥΩΝ ΥΔΡΕΥΣΗΣ ΤΑ ΔΗΜΟΥ ΤΡΟΠΑΙΩΝ	100.000,00	100.000,00	0,00
29688	2000	Έργο	Δ 35%	2.3	ΕΠΕΚΤΑΣΕΙΣ ΔΙΚΤΥΩΝ ΥΔΡΕΥΣΗΣ Τ.Δ. ΔΗΜΟΥ ΤΡΟΠΑΙΩΝ	40.000,00	40.000,00	0,00
29690	2000	Έργο	Δ 35%	2.4	ΚΑΤΑΣΚΕΥΗ ΕΠΕΚΤΑΣΗ ΑΓΩΓΩΝ ΟΜΒΡΙΩΝ ΥΔΑΤΩΝ	37.200,00	37.200,00	0,00
29691	2000	Έργο	Δ 35%	2.3	ΚΑΤΑΣΚΕΥΗ ΔΕΞΑΜΕΝΗΣ ΥΔΡΕΥΣΗΣ ΣΤΟ ΤΑ ΑΕΤΟΡΡΑΧΗΣ	25.000,00	25.000,00	0,00
29692	2000	Έργο	Δ 35%	2.7	ΑΝΤΙΠΛΗΜΜΥΡΙΚΑ ΕΡΓΑ ΤΩΝ Τ.Δ. ΤΟΥ ΔΗΜΟΥ(ΛΙΒΑΔΑΚΙ, ΔΩΔΕΚΑΜΕΤΡΟ, ΔΑΦΝΗ, ΤΡΟΠΑΙΑ)	40.000,00	40.000,00	0,00
29693	2000	Έργο	Δ 35%	2.3	ΔΙΑΧΩΡΙΣΜΟΣ ΔΙΚΤΥΩΝ ΥΔΡΕΥΣΗΣ ΤΑ ΚΑΛΛΙΑΝΙΟΥ- ΚΑΣΤΡΑΚΙΟΥ	70.000,00	70.000,00	0,00
29694	1000	Έργο	Δ 35%	2.3	ΒΕΛΤΙΩΣΗ ΑΝΤΛΙΟΣΤΑΣΙΟΥ Α' ΠΑΡΑΘΥΡΟΥ - ΑΛΛΑΓΗ ΑΜΙΑΝΤΟΣΩΛΗΝΩΝ ΚΕΝΤΡΙΚΟΥ ΑΓΩΓΟΥ	110.000,00	110.000,00	0,00
29695	2000	Έργο	Δ 35%	2.3	ΚΑΤΑΣΚΕΥΗ ΔΕΞΑΜΕΝΗΣ ΥΔΡΕΥΣΗΣ ΣΤΗ ΔΑΦΝΗ ΤΑ ΝΕΟΧΩΡΙΟΥ	30.000,00	30.000,00	0,00
29697	1000	Έργο	Δ 35%	2.4	ΜΕΛΕΤΗ ΚΑΙ ΚΑΤΑΣΚΕΥΗ ΒΙΟΛΟΓΙΚΟΥ ΚΑΘΑΡΙΣΜΟΥ ΚΑΛΛΙΑΝΙΟΥ	120.000,00	120.000,00	0,00
29698	0714	Έργο	Δ 35%	2.4	ΜΕΛΕΤΗ ΚΑΙ ΚΑΤΑΣΚΕΥΗ ΒΙΟΛΟΓΙΚΟΥ ΚΑΘΑΡΙΣΜΟΥ ΤΡΟΠΑΙΩΝ	180.000,00	0,00	0,00
29699	2000	Έργο	Δ 35%	2.7	ΚΑΤΑΣΚΕΥΗ ΤΣΙΜΕΝΤΑΥΛΑΚΩΝ ΣΕ ΑΝΑΤΟΛΙΚΗ ΟΧΘΗ ΛΑΔΩΝΑ	49.815,00	49.815,00	0,00
36352	0503	Έργο	Δ 35%	2.3	ΑΝΤΙΚΑΤΑΣΤΑΣΗ ΕΠΕΚΤΑΣΗ ΔΙΚΤΥΟΥ ΥΔΡΕΥΣΗΣ ΣΤΟ ΤΑ ΤΡΟΠΑΙΩΝ	0,00	90.000,00	0,00
36354	0503	Έργο	Δ 35%	2.3	ΑΝΤΙΚΑΤΑΣΤΑΣΗ ΤΜΗΜΑΤΟΣ ΚΕΝΤΡΙΚΟΥ ΑΓΩΓΟΥ ΥΔΡΕΥΣΗΣ ΣΤΟ ΤΑ ΣΠΑΘΑΡΗ	0,00	30.000,00	0,00

ΠΕΡΙΦΕΡΕΙΑ Πελοποννήσου

ΝΟΜΟΣ Αρκαδίας

ΦΟΡΕΑΣ Δ. Τροπαίων

Κ.Θ.	ΚΑΤΑΣΤ.	ΕΙΔΟΣ	ΚΑΤΗΓ.	ΜΕΤΡΟ	ΤΙΤΛΟΣ ΕΡΓΟΥ	ΕΓΚΕΚΡΙΜΕΝΟ	ΠΡΟΤΕΙΝΟΜΕΝΟ	ΠΛΗΡ. κ' ΑΙΤΗΜ.
36357	0503	Έργο	Δ 35%	2.3	ΑΝΤΙΚΑΤΑΣΤΑΣΗ ΕΠΕΚΤΑΣΗ ΔΙΚΤΥΟΥ ΥΔΡΕΥΣΗΣ ΣΤΟ ΤΔ ΑΕΤΟΡΡΑΧΗΣ	0,00	20.000,00	0,00

ΣΥΝΟΛΟ ΦΟΡΕΑ: **2.774.387,94** **2.774.387,94** **784.584,47**

ΦΟΡΕΑΣ Δ. Φαλαισίας

Κ.Θ.	ΚΑΤΑΣΤ.	ΕΙΔΟΣ	ΚΑΤΗΓ.	ΜΕΤΡΟ	ΤΙΤΛΟΣ ΕΡΓΟΥ	ΕΓΚΕΚΡΙΜΕΝΟ	ΠΡΟΤΕΙΝΟΜΕΝΟ	ΠΛΗΡ. κ' ΑΙΤΗΜ.
1780	2000	Έργο	Δ 45%	2.3	ΑΝΤΙΚΑΤΑΣΤΑΣΗ ΔΙΚΤΥΩΝ ΥΔΡΕΥΣΗΣ ΑΜΙΑΝΤΟΣΩΛΗΝΩΝ ΣΤΑ Δ.Δ ΑΝΕΜΟΔΟΥΡΙΟΥ ΓΡΑΙΚΟΥ ΡΟΥΤΣΙΟΥ ΦΑΛΑΙΣΙΑΣ ΚΑΙ ΛΕΟΝΤΑΡΙΟΥ	200.000,00	200.000,00	185.321,75
1787	2000	Έργο	Δ 45%	2.3	ΑΝΤΙΚΑΤΑΣΤΑΣΗ ΔΙΚΤΥΩΝ ΥΔΡΕΥΣΗΣ ΑΜΙΑΝΤΟΣΩΛΗΝΩΝ ΣΤΟ Δ.Δ ΤΟΥΡΚΟΛΕΚΑ ΤΟΥ ΔΗΜΟΥ	100.000,00	100.000,00	47.080,00
1793	2000	Έργο	Δ 45%	2.6	ΑΝΑΠΛΑΣΕΙΣ ΚΟΙΝΟΧΡΗΣΤΩΝ ΧΩΡΩΝ ΣΤΑ Δ.Δ ΣΟΥΛΑΡΙΟΥ ΕΛΛΗΝΙΤΣΑΣ ΚΑΙ ΓΡΑΙΚΟΥ	99.200,00	99.200,00	93.268,03
1799	1000	Έργο	Δ 45%	2.8	ΗΛΕΚΤΡΟΔΟΤΗΣΗ ΠΟΙΜΝΙΟΣΤΑΣΙΩΝ ΚΑΙ ΑΓΡΟΤΙΚΩΝ ΕΚΜΕΤΑΛΛΕΥΣΕΩΝ ΤΟΥ ΔΗΜΟΥ	50.000,00	50.000,00	0,00
1804	1000	Έργο	Δ 45%	3.4	ΔΗΜΙΟΥΡΓΙΑ ΑΘΛΗΤΙΚΩΝ ΥΠΟΔΟΜΩΝ ΣΤΟ Δ.Δ ΛΕΟΝΤΑΡΙΟΥ	200.000,00	200.000,00	0,00
18762	1000	Μελέτη	Δ 35%	2.1α	ΜΕΛΕΤΗ ΕΚΤΡΟΦΕΙΟΥ ΘΗΡΑΜΑΤΩΝ	30.000,00	30.000,00	0,00
18763	1000	Μελέτη	Δ 35%	2.1α	ΜΕΛΕΤΗ ΒΙΟΛΟΓΙΚΟΥ ΚΑΘΑΡΙΣΜΟΥ ΛΕΟΝΤΑΡΙΟΥ	20.000,00	20.000,00	0,00
18764	1000	Έργο	Δ 35%	2.4	ΒΙΟΛΟΓΙΚΟΣ ΚΑΘΑΡΙΣΜΟΣ ΛΕΟΝΤΑΡΙΟΥ	120.000,00	120.000,00	0,00
18765	2000	Ενέργεια	Δ 35%	2.9	ΠΡΟΜΗΘΕΙΑ ΜΗΧΑΝΟΛΟΓΙΚΟΥ ΕΞΟΠΛΙΣΜΟΥ	45.000,00	45.000,00	44.863,00
18768	0140	Έργο	Δ 35%	2.3	ΕΡΓΑ ΒΕΛΤΙΩΣΗΣ ΥΔΡΕΥΣΗΣ ΓΕΩΤΡΗΣΗΣ ΒΡΥΟΡΕΜΑΤΟΣ	0,00	0,00	0,00
18771	1000	Έργο	Δ 35%	3.5	ΣΥΝΤΗΡΗΣΗ - ΑΝΑΔΕΙΞΗ <ΣΠΙΤΙ ΤΟΥ ΚΟΛΟΚΟΤΡΩΝΗ> ΔΔ ΑΚΟΒΟΥ	90.000,00	90.000,00	0,00
18773	2000	Μελέτη	Δ 35%	1.1	ΕΠΙΧΕΙΡΗΣΙΑΚΟ ΟΛΟΚΛΗΡΩΜΕΝΟ ΠΡΟΓΡΑΜΜΑ ΑΝΑΠΤΥΞΗΣ Δ.ΦΑΛΑΙΣΙΑΣ	14.608,00	14.608,00	0,00

ΠΕΡΙΦΕΡΕΙΑ Πελοποννήσου

ΝΟΜΟΣ Αρκαδίας

ΦΟΡΕΑΣ Δ. Φαλαισίας

Κ.Θ.	ΚΑΤΑΣΤ.	ΕΙΔΟΣ	ΚΑΤΗΓ.	ΜΕΤΡΟ	ΤΙΤΛΟΣ ΕΡΓΟΥ	ΕΓΚΕΚΡΙΜΕΝΟ	ΠΡΟΤΕΙΝΟΜΕΝΟ	ΠΛΗΡ. κ' ΑΙΤΗΜ.
18774	1000	Έργο	Δ 35%	3.5	ΣΥΝΤΗΡΗΣΗ - ΑΝΑΔΕΙΞΗ <ΣΠΙΤΙ ΤΟΥ ΝΙΚΗΤΑΡΑ> ΔΔ ΤΟΥΡΚΟΛΕΚΑ	90.000,00	90.000,00	0,00
27227	2000	Ενέργεια	Δ 35%	2.3	ΠΡΟΜΗΘΕΙΑ ΣΥΣΤΗΜΑΤΟΣ ΕΞΥΓΙΑΝΣΗΣ ΝΕΡΟΥ ΥΔΡΕΥΣΗΣ ΓΕΩΤΡΗΣΗΣ ΒΡΥΟΡΕΜΑΤΟΣ	130.000,00	130.000,00	0,00
32066	2000	Έργο	Δ 45%	2.6	ΑΝΑΠΛΑΣΗ ΚΟΙΝΟΧΡΗΣΤΟΥ ΧΩΡΟΥ Ι.Ν. ΑΓΙΟΥ ΙΩΑΝΝΗ	40.000,00	40.000,00	0,00
32067	1000	Έργο	Δ 45%	2.6	ΑΝΑΠΛΑΣΗ ΚΟΙΝΟΧΡΗΣΤΩΝ ΧΩΡΩΝ ΤΔ ΠΕΤΡΙΝΑΣ	40.000,00	40.000,00	0,00
32069	2000	Έργο	Δ 45%	2.6	ΑΝΑΠΛΑΣΗ ΚΟΙΝΟΧΡΗΣΤΩΝ ΧΩΡΩΝ ΤΔ ΒΟΥΤΣΑΡΑ	30.000,00	30.000,00	0,00
32076	2000	Έργο	Δ 45%	2.6	ΑΝΑΠΛΑΣΗ ΚΟΙΝΟΧΡΗΣΤΩΝ ΧΩΡΩΝ ΤΔ ΕΛΛΗΝΙΤΣΑΣ	30.000,00	30.000,00	0,00
32077	2000	Έργο	Δ 45%	3.2	ΕΠΕΚΤΑΣΗ ΚΟΙΝΟΤΙΚΟΥ ΓΡΑΦΕΙΟΥ ΒΕΛΙΓΟΣΤΗΣ	46.000,00	46.000,00	0,00
32078	1000	Έργο	Δ 45%	2.6	ΑΝΑΠΛΑΣΗ ΚΟΙΝΟΧΡΗΣΤΩΝ ΧΩΡΩΝ ΤΔ ΚΑΜΑΡΑΣ	80.000,00	80.000,00	0,00
32079	1000	Έργο	Δ 45%	2.6	ΑΝΑΠΛΑΣΗ ΚΟΙΝΟΧΡΗΣΤΩΝ ΧΩΡΩΝ ΤΔ ΓΙΑΝΝΑΙΩΝ	30.000,00	30.000,00	0,00
32080	1000	Έργο	Δ 45%	2.2	ΔΙΑΝΟΙΞΗ ΔΗΜΟΤΙΚΩΝ ΔΡΟΜΩΝ ΣΤΟ ΤΔ ΑΚΟΒΟΥ	80.000,00	80.000,00	0,00
32082	2000	Έργο	Δ 45%	2.6	ΑΝΑΠΛΑΣΗ ΚΟΙΝΟΧΡΗΣΤΩΝ ΧΩΡΩΝ ΤΔ ΛΕΠΤΙΝΙΟΥ	30.000,00	30.000,00	0,00
32083	1000	Έργο	Δ 45%	2.6	ΑΝΑΠΛΑΣΗ ΠΛΑΤΕΙΑΣ ΛΙΘΑΡΟΥ ΤΔ ΔΥΡΡΑΧΙΟΥ	60.000,00	60.000,00	0,00
32085	1000	Έργο	Δ 45%	3.5	ΑΝΑΠΛΑΣΗ ΙΣΤΟΡΙΚΟΥ ΚΕΝΤΡΟΥ ΔΡΑΜΠΑΛΑΣ	100.000,00	100.000,00	0,00
32093	2000	Έργο	Δ 45%	2.6	ΗΛΕΚΤΡΟΔΟΤΗΣΗ ΟΙΚΙΣΜΟΥ ΧΟΝΤΑΛΟΥ	25.549,79	25.549,79	0,00
32097	1000	Έργο	Δ 45%	2.6	ΑΝΑΠΛΑΣΗ ΚΟΙΝΟΧΡΗΣΤΩΝ ΧΩΡΩΝ ΤΔ ΣΟΥΛΑΡΙΟΥ	30.000,00	30.000,00	0,00
32098	1000	Έργο	Δ 45%	2.6	ΑΝΑΠΛΑΣΗ ΚΟΙΝΟΧΡΗΣΤΩΝ ΧΩΡΩΝ ΤΔ ΦΑΛΑΙΣΙΑΣ	40.000,00	40.000,00	0,00

ΠΕΡΙΦΕΡΕΙΑ Πελοποννήσου

ΝΟΜΟΣ Αρκαδίας

ΦΟΡΕΑΣ Δ. Φαλαισίας

Κ.Θ.	ΚΑΤΑΣΤ.	ΕΙΔΟΣ	ΚΑΤΗΓ.	ΜΕΤΡΟ	ΤΙΤΛΟΣ ΕΡΓΟΥ	ΕΓΚΕΚΡΙΜΕΝΟ	ΠΡΟΤΕΙΝΟΜΕΝΟ	ΠΛΗΡ. κ' ΑΙΤΗΜ.
32099	1000	Έργο	Δ 45%	3.6	ΣΥΝΤΗΡΗΣΗ ΠΡΩΗΝ ΔΗΜΟΤΙΚΟΥ ΣΧΟΛΕΙΟΥ ΣΚΟΡΤΣΙΝΟΥ	20.000,00	20.000,00	0,00
32100	1000	Μελέτη	Δ 35%	2.1α	ΜΕΛΕΤΗ ΑΝΑΠΛΑΣΗΣ ΠΛΑΤΕΙΑΣ ΛΙΘΑΡΟΥ ΤΔ ΔΥΡΡΑΧΕΙΟΥ	20.000,00	20.000,00	0,00
32101	1000	Μελέτη	Δ 35%	2.1α	ΜΕΛΕΤΗ ΣΧΟΛΗ ΔΗΜΟΥ ΦΑΛΑΙΣΙΑΣ	350.000,00	350.000,00	0,00
32102	1000	Μελέτη	Δ 35%	2.1α	ΜΕΛΕΤΗ ΑΝΑΠΛΑΣΗΣ ΚΟΙΝΟΧΡΗΣΤΩΝ ΧΩΡΩΝ ΤΔ ΚΑΜΑΡΑΣ	20.000,00	20.000,00	0,00
32103	1000	Μελέτη	Δ 35%	2.1α	ΜΕΛΕΤΗ ΑΝΑΠΛΑΣΗΣ ΙΣΤΟΡΙΚΟΥ ΧΩΡΟΥ ΔΡΑΜΠΠΑΛΑΣ	20.000,00	20.000,00	0,00
32105	2000	Έργο	Δ 35%	2.3	ΕΠΕΚΤΑΣΗ ΔΙΚΤΥΟΥ ΥΔΡΕΥΣΗΣ ΤΔ ΑΝΕΜΟΔΟΥΡΙΟΥ	60.000,00	60.000,00	0,00
32106	1000	Έργο	Δ 35%	2.3	ΚΑΤΑΣΚΕΥΗ ΔΕΞΑΜΕΝΗΣ ΥΔΡΕΥΣΗΣ ΤΔ ΑΝΑΒΡΥΤΟΥ	30.000,00	30.000,00	0,00
32107	2000	Έργο	Δ 35%	2.3	ΚΑΤΑΣΚΕΥΗ ΔΕΞΑΜΕΝΗΣ ΥΔΡΕΥΣΗΣ ΣΤΟ ΤΔ ΝΕΟΧΩΡΙΟΥ	40.000,00	40.000,00	0,00
32110	2000	Έργο	Δ 45%	2.3	ΚΑΤΑΣΚΕΥΗ ΔΕΞΑΜΕΝΗΣ ΥΔΡΕΥΣΗΣ ΤΔ ΔΥΡΡΑΧΙΟΥ	40.000,00	40.000,00	0,00
ΣΥΝΟΛΟ ΦΟΡΕΑ:						2.450.357,79	2.450.357,79	370.532,78

ΦΟΡΕΑΣ Δ. Φαλάνθου

Κ.Θ.	ΚΑΤΑΣΤ.	ΕΙΔΟΣ	ΚΑΤΗΓ.	ΜΕΤΡΟ	ΤΙΤΛΟΣ ΕΡΓΟΥ	ΕΓΚΕΚΡΙΜΕΝΟ	ΠΡΟΤΕΙΝΟΜΕΝΟ	ΠΛΗΡ. κ' ΑΙΤΗΜ.
1810	0140	Μελέτη	Δ 45%	3.1α	ΟΡΙΣΤΙΚΗ ΜΕΛΕΤΗ ΕΣΩΤΕΡΙΚΩΝ ΔΙΚΤΥΩΝ ΥΔΡΕΥΣΗΣ Δ.Δ ΠΙΑΝΑΣ - ΡΟΕΙΝΟΥ	0,00	0,00	0,00
1815	2000	Έργο	Δ 45%	2.2	ΔΗΜΟΤΙΚΗ ΟΔΟΠΟΙΑ Δ. ΦΑΛΑΝΘΟΥ (ΒΕΛΤΙΩΣΗ ΒΑΤΟΤΗΤΑΣ ΔΗΜΟΤΙΚΗΣ ΟΔΟΥ ΑΠΟ ΔΙΑΣΤΑΥΡΩΣΗ Ε.Ο ΤΡΙΠΟΛΗ ΑΛΩΝΙΣΤΑΙΝΑ ΕΩΣ ΡΟΕΙΝΟ	80.830,00	80.830,00	80.829,99
1818	4000	Έργο	Δ 45%	2.6	ΑΝΑΠΛΑΣΗ ΚΟΙΝΟΧΡΗΣΤΩΝ ΧΩΡΩΝ Δ.Δ	22.410,92	22.410,92	22.410,92
15824	0140	Μελέτη	Δ 35%	3.1α	ΟΡΙΣΤΙΚΗ ΜΕΛΕΤΗ ΓΙΑ ΤΗ ΔΗΜΙΟΥΡΓΙΑ ΔΑΣΙΚΟΥ ΜΟΥΣΕΙΟΥ ΜΑΙΝΑΛΟΥ ΣΤΟ Δ.Δ.ΧΡΥΣΟΒΙΤΣΙΟΥ	0,00	0,00	0,00

ΠΕΡΙΦΕΡΕΙΑ Πελοποννήσου

ΝΟΜΟΣ Αρκαδίας

ΦΟΡΕΑΣ Δ. Φαλάνθου

Κ.Θ.	ΚΑΤΑΣΤ.	ΕΙΔΟΣ	ΚΑΤΗΓ.	ΜΕΤΡΟ	ΤΙΤΛΟΣ ΕΡΓΟΥ	ΕΓΚΕΚΡΙΜΕΝΟ	ΠΡΟΤΕΙΝΟΜΕΝΟ	ΠΑΗΡ. κ' ΑΙΤΗΜ.
16365	2000	Έργο	Δ 45%	2.6	ΚΑΤΑΣΚΕΥΗ ΜΑΝΔΡΟΤΟΙΧΩΝ Δ.Δ. ΔΗΜΟΥ ΦΑΛΑΝΘΟΥ	92.334,19	92.334,19	91.822,34
16366	2000	Έργο	Δ 45%	2.2	ΕΣΩΤΕΡΙΚΗ ΟΔΟΠΟΙΑ Δ.Δ. ΔΗΜΟΥ ΦΑΛΑΝΘΟΥ	169.497,47	169.497,47	169.497,47
17984	2000	Έργο	Δ 35%	3.5	ΙΔΡΥΣΗ ΜΟΥΣΕΙΟΥ ΔΑΣΙΚΗΣ ΙΣΤΟΡΙΑΣ ΜΑΙΝΑΛΟΥ ΣΤΟ Δ.Δ. ΧΡΥΣΟΒΙΤΣΙΟΥ	132.000,00	132.000,00	88.351,62
26136	2000	Ενέργεια	Δ 35%	2.3	ΠΡΟΜΗΘΕΙΑ ΚΑΙ ΤΟΠΟΘΕΤΗΣΗ ΧΛΩΡΙΩΤΗΡΩΝ ΣΤΑ Δ.Δ. ΤΟΥ ΔΗΜΟΥ	24.000,00	24.000,00	0,00
26403	2000	Έργο	Δ 35%	2.3	ΑΝΤΙΚΑΤΑΣΤΑΣΗ ΕΣΩΤΕΡΙΚΟΥ ΔΙΚΤΥΟΥ ΥΔΡΕΥΣΗΣ Δ.Δ. ΡΟΕΙΝΟΥ	31.000,00	31.000,00	0,00
26406	2000	Έργο	Δ 35%	2.3	ΑΝΤΙΚΑΤΑΣΤΑΣΗ ΕΣΩΤΕΡΙΚΟΥ ΔΙΚΤΥΟΥ ΥΔΡΕΥΣΗΣ Δ.Δ. ΠΙΑΝΑΣ	183.113,45	183.113,45	72.206,50
27322	2000	Έργο	Δ 35%	2.7	ΚΑΤΑΣΚΕΥΗ ΔΕΣΗΣ ΥΔΡΑΥΛΑΚΑ ΑΝΩ ΔΑΒΙΑΣ	30.000,00	30.000,00	29.995,38
27329	2000	Έργο	Δ 45%	2.7	ΚΑΤΑΣΚΕΥΗ ΚΕΝΤΡΙΚΟΥ ΑΥΛΑΚΑ ΑΡΔΕΥΣΗΣ ΔΔ ΜΑΙΝΑΛΟΥ ΣΙΛΙΜΝΑΣ	24.974,96	24.974,96	24.973,91
30874	2000	Έργο	Δ 45%	2.2	ΑΣΦΑΛΤΟΣΤΡΩΣΗ ΕΙΣΟΔΟΥ ΟΙΚΙΣΜΟΥ ΜΑΝΤΕΙΚΩΝ ΔΗΜΟΥ ΦΑΛΑΝΘΟΥ	12.092,07	12.092,07	12.091,91
35475	1000	Έργο	Δ 45%	2.2	ΑΣΦΑΛΤΟΣΤΡΩΣΕΙΣ ΔΗΜΟΤΙΚΩΝ ΔΡΟΜΩΝ ΤΟΠΙΚΩΝ ΔΙΑΜΕΡΙΣΜΑΤΩΝ ΔΗΜΟΥ ΦΑΛΑΝΘΟΥ	295.000,00	295.000,00	0,00
35480	1000	Έργο	Δ 45%	2.2	ΤΣΙΜΕΝΟΣΤΡΩΣΕΙΣ ΔΗΜΟΤΙΚΩΝ ΔΡΟΜΩΝ Τ.Δ.ΔΗΜΟΥ ΦΑΛΑΝΘΟΥ	34.947,95	34.947,95	0,00
35484	1000	Έργο	Δ 35%	2.7	ΚΑΤΑΣΚΕΥΗ ΤΟΙΧΩΝ ΑΝΤΙΣΤΗΡΙΞΗΣ ΓΙΑ ΑΝΤΙΠΛΗΜΜΥΡΙΚΗ ΠΡΟΣΤΑΣΙΑ ΣΤΑ ΤΔ ΔΗΜΟΥ ΦΑΛΑΝΘΟΥ	110.000,00	110.000,00	0,00
35502	1000	Έργο	Δ 45%	3.5	ΙΔΡΥΣΗ ΜΟΥΣΕΙΟΥ ΔΑΣΙΚΗΣ ΙΣΤΟΡΙΑΣ Β ΦΑΣΗ	169.772,56	169.772,56	0,00
35505	1000	Έργο	Δ 35%	2.3	ΥΔΡΟΜΑΣΤΕΥΣΗ ΠΗΓΩΝ ΒΑΡΕΛΑ ΚΑΙ ΠΑΝΗΓΥΡΙΑ ΣΤΟ ΤΔ ΑΛΩΝΙΣΤΑΙΝΑΣ ΚΑΙ ΠΗΓΗΣ ΑΓΙΟΣ ΒΑΣΙΛΕΙΟΣ ΣΤΟ ΤΔ ΜΑΙΝΑΛΟΥ	100.000,00	100.000,00	0,00
35509	1000	Ενέργεια	Δ 35%	2.9	ΠΡΟΜΗΘΕΙΑ ΣΥΣΤΗΜΑΤΟΣ ΑΛΑΤΟΔΙΑΝΟΜΗΣ	15.000,00	15.000,00	0,00
35512	1000	Ενέργεια	Δ 35%	2.9	ΠΡΟΜΗΘΕΙΑ ΕΜΠΡΟΣΘΙΑΣ ΛΕΠΙΔΑΣ ΕΚΧΙΟΝΙΣΜΟΥ	6.500,00	6.500,00	0,00

ΠΕΡΙΦΕΡΕΙΑ Πελοποννήσου

ΝΟΜΟΣ Αρκαδίας

ΦΟΡΕΑΣ Δ. Φαλάνθου

Κ.Θ.	ΚΑΤΑΣΤ.	ΕΙΔΟΣ	ΚΑΤΗΓ.	ΜΕΤΡΟ	ΤΙΤΛΟΣ ΕΡΓΟΥ	ΕΓΚΕΚΡΙΜΕΝΟ	ΠΡΟΤΕΙΝΟΜΕΝΟ	ΠΛΗΡ. κ' ΑΙΤΗΜ.
36626	0500	Έργο	Δ 35%	2.7	ΣΥΝΤΗΡΗΣΗ - ΕΠΙΣΚΕΥΗ ΚΕΝΤΡΙΚΟΥ ΑΥΛΑΚΑ ΚΑΙ ΠΑΡΑΥΛΑΚΩΝ ΑΡΔΕΥΣΗΣ ΔΔ ΠΙΑΝΑΣ	0,00	12.000,00	0,00

ΣΥΝΟΛΟ ΦΟΡΕΑ: **1.533.473,57** **1.545.473,57** **592.180,04**

ΦΟΡΕΑΣ Κ. Κοσμά

Κ.Θ.	ΚΑΤΑΣΤ.	ΕΙΔΟΣ	ΚΑΤΗΓ.	ΜΕΤΡΟ	ΤΙΤΛΟΣ ΕΡΓΟΥ	ΕΓΚΕΚΡΙΜΕΝΟ	ΠΡΟΤΕΙΝΟΜΕΝΟ	ΠΛΗΡ. κ' ΑΙΤΗΜ.
1821	4000	Έργο	Δ 45%	2.3	ΥΔΡΕΥΣΗ ΚΟΙΝΟΤΗΤΑΣ ΚΟΣΜΑ	20.865,08	20.865,08	20.865,08
1822	2000	Έργο	Δ 45%	2.2	ΚΟΙΝΟΤΙΚΗ ΟΔΟΠΟΙΙΑ ΚΟΙΝΟΤΗΤΑΣ ΚΟΣΜΑ	23.357,62	23.357,62	23.357,62
1824	1714	Μελέτη	Δ 45%	2.1α	ΜΕΛΕΤΕΣ ΑΝΑΠΛΑΣΗΣ ΟΙΚΙΣΜΟΥ ΚΟΣΜΑ	23.016,00	0,00	0,00
1830	1714	Έργο	Δ 45%	2.6	ΑΝΑΠΛΑΣΗ ΟΙΚΙΣΜΟΥ ΚΟΣΜΑ	23.016,00	0,00	0,00
36355	0503	Έργο	Δ 45%	3.5	ΑΠΟΚΑΤΑΣΤΑΣΗ ΚΤΗΡΙΟΥ ΚΟΙΝΟΤΙΚΗΣ ΒΙΒΛΙΟΘΗΚΗΣ	0,00	90.000,00	0,00
36359	0503	Μελέτη	Δ 45%	2.1α	ΜΕΛΕΤΗ ΒΙΟΛΟΓΙΚΟΥ ΚΑΘΑΡΙΣΜΟΥ ΚΑΙ ΔΙΚΤΥΩΝ ΑΠΟΧΕΤΕΥΣΗΣ	0,00	71.400,00	0,00
36360	0503	Μελέτη	Δ 45%	2.1α	ΜΕΛΕΤΗ ΒΕΛΤΙΩΣΗΣ ΑΓΡΟΤΙΚΟΥ ΔΡΟΜΟΥ "ΚΑΚΟΡΕΜΑ-ΠΗΓΑΔΙ"	0,00	21.420,00	0,00
36362	0503	Μελέτη	Δ 45%	2.1α	ΜΕΛΕΤΗ ΑΓΡΟΤΙΚΗΣ ΟΔΟΠΟΙΙΑΣ ΔΡΟΜΟΥ ΚΟΣΜΑΣ-ΦΥΛΑΚΤΑ (ΕΝΤΟΣ ΤΩΝ ΟΡΙΩΝ ΤΗΣ ΚΟΙΝΟΤΗΤΑΣ)	0,00	21.420,00	0,00
36364	0503	Μελέτη	Δ 45%	2.1α	ΜΕΛΕΤΗ ΑΝΑΠΛΑΣΗΣ ΕΣΩΤΕΡΙΚΟΥ ΠΑΡΑΔΟΣΙΑΚΟΥ ΟΔΙΚΟΥ ΙΣΤΟΥ	0,00	16.660,00	0,00
36367	0503	Μελέτη	Δ 45%	2.1α	ΜΕΛΕΤΗ ΑΝΑΠΛΑΣΗΣ ΚΕΝΤΡΙΚΗΣ ΠΛΑΤΕΙΑΣ (ΑΝΩ ΚΑΙ ΚΑΤΩ)	0,00	14.756,00	0,00
36368	0503	Μελέτη	Δ 45%	2.1α	ΜΕΛΕΤΗ ΔΑΣΙΚΗΣ ΑΝΑΨΥΧΗΣ ΣΤΗ ΘΕΣΗ ΠΟΤΙΣΤΡΕΣ	0,00	8.568,00	0,00
36369	0503	Έργο	Δ 35%	2.3	ΚΑΤΑΣΚΕΥΗ ΥΔΑΤΟΔΕΞΑΜΕΝΗΣ	0,00	50.000,00	0,00

ΠΕΡΙΦΕΡΕΙΑ

ΝΟΜΟΣ Αρκαδίας

ΦΟΡΕΑΣ Κ. Κοσμά

Κ.Θ.	ΚΑΤΑΣΤ.	ΕΙΔΟΣ	ΚΑΤΗΓ.	ΜΕΤΡΟ	ΤΙΤΛΟΣ ΕΡΓΟΥ	ΕΓΚΕΚΡΙΜΕΝΟ	ΠΡΟΤΕΙΝΟΜΕΝΟ	ΠΛΗΡ. κ' ΑΙΤΗΜ.
36371	0503	Ενέργεια	Δ 35%	2.9	ΠΡΟΜΗΘΕΙΑ ΟΧΗΜΑΤΟΣ ΠΟΛΛΑΠΛΩΝ ΧΡΗΣΕΩΝ ΚΑΙ ΑΛΛΟΔΙΑΝΟΜΕΑ	0,00	100.000,00	0,00
36657	0500	Ενέργεια	Δ 35%	3.5	ΕΞΟΠΛΙΣΜΟΣ ΚΟΙΝΟΤΙΚΗΣ ΒΙΒΛΙΟΘΗΚΗΣ	0,00	86.000,00	0,00
36750	0503	Ενέργεια	Δ 35%	2.10	ΑΓΟΡΑ ΟΙΚΟΠΕΔΟΥ ΓΙΑ ΤΗ ΧΩΡΟΘΕΤΗΣΗ ΤΟΥ ΒΙΟΛΟΓΙΚΟΥ ΚΑΘΑΡΙΣΜΟΥ	0,00	24.738,30	0,00
ΣΥΝΟΛΟ ΦΟΡΕΑ:						90.254,70	549.185,00	44.222,70
ΣΥΝΟΛΟ ΝΟΜΟΥ:						50.865.318,97	52.738.015,81	12.475.596,60

Πηγή: Ε.Ε.Τ.Α.Α. Α.Ε. 20.05.200

Διαγρ. 2.1
Προβλήματα και βασικοί προσανατολισμοί της σύγχρονης Τοπικής
Αυτοδιοίκησης

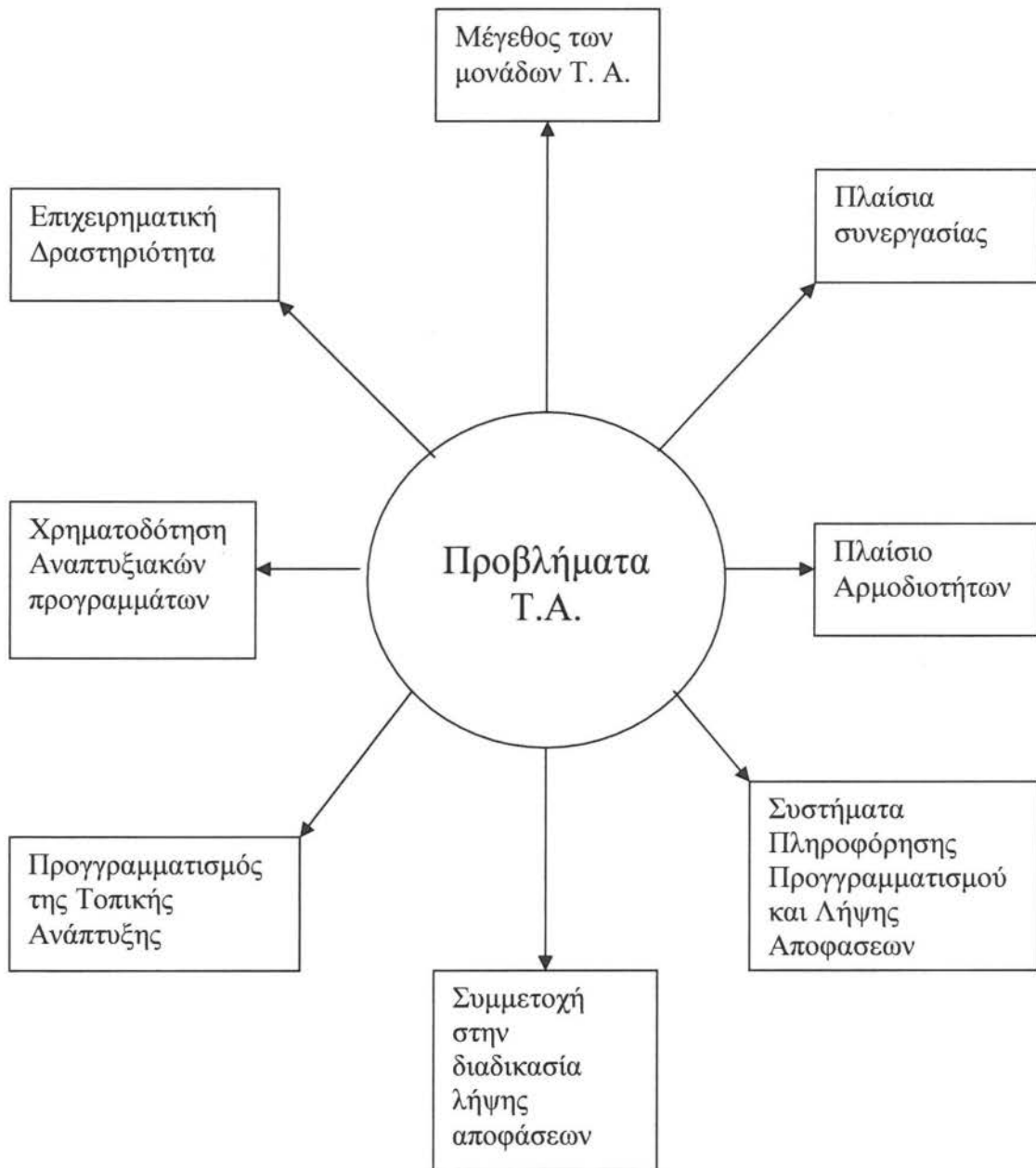

Πηγή: Π. Φαναριώτη, Δημόσια Διοίκηση Αποκέντρωση και Αυτοδιοίκηση ,1999

Διαγρ. 2.2
Πλαίσιο συνεργασίας των μονάδων Τοπικής Αυτοδιοίκησης

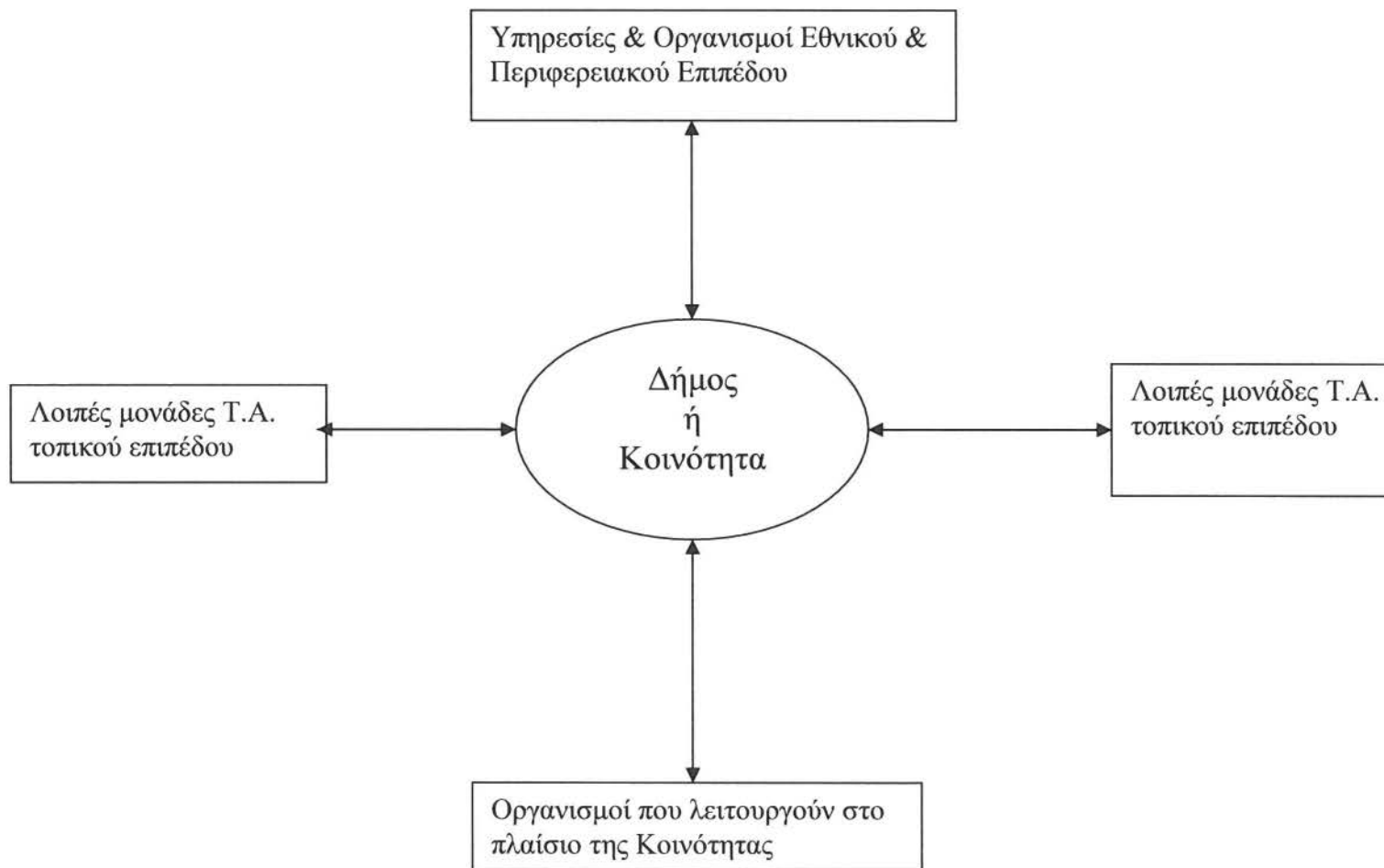

Πηγή : Π. Φαναριώτη, Δημόσια Διοίκηση Αποκέντρωση και Αυτοδιοίκηση, 1999

Διαγρ. 2.3
Βασικές αρχές τοπικού προγραμματισμού και η συμβολή τους στην τοπική ανάπτυξη

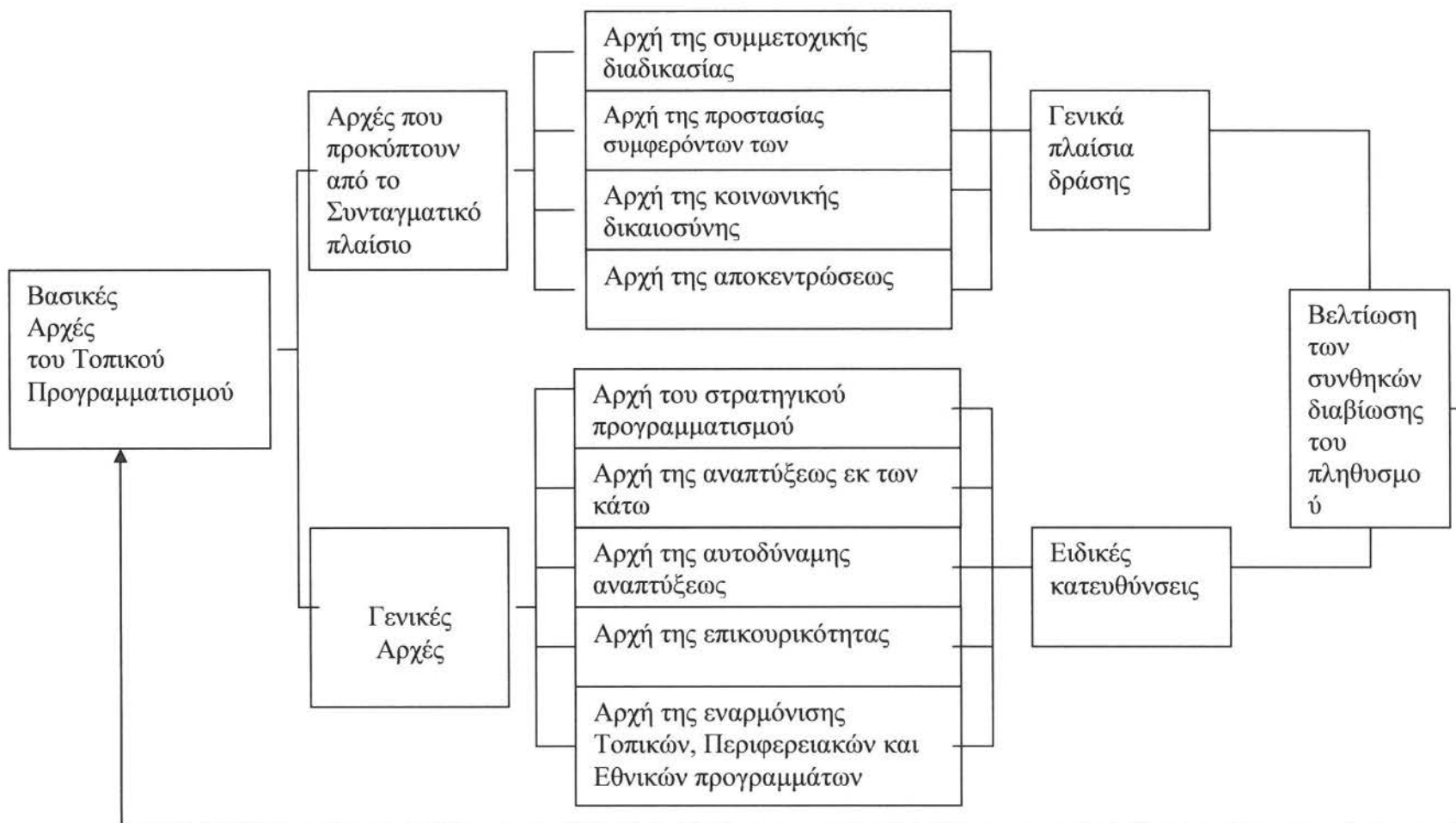

Πηγή: Π. Φαναριώτη, Δημόσια Διοίκηση Αποκέντρωση και Αυτοδιοίκηση, 1999

Διαγρ. 2.4

ΟΡΓΑΝΟΓΡΑΜΜΑ Συστήματος Διοίκησης Προγράμματος «Θησέας»

ΔΙΟΙΚΗΤΙΚΑ ΟΡΓΑΝΑ ΥΛΟΠΟΙΗΣΗΣ ΤΟΥ ΠΡΟΓΡΑΜΜΑΤΟΣ

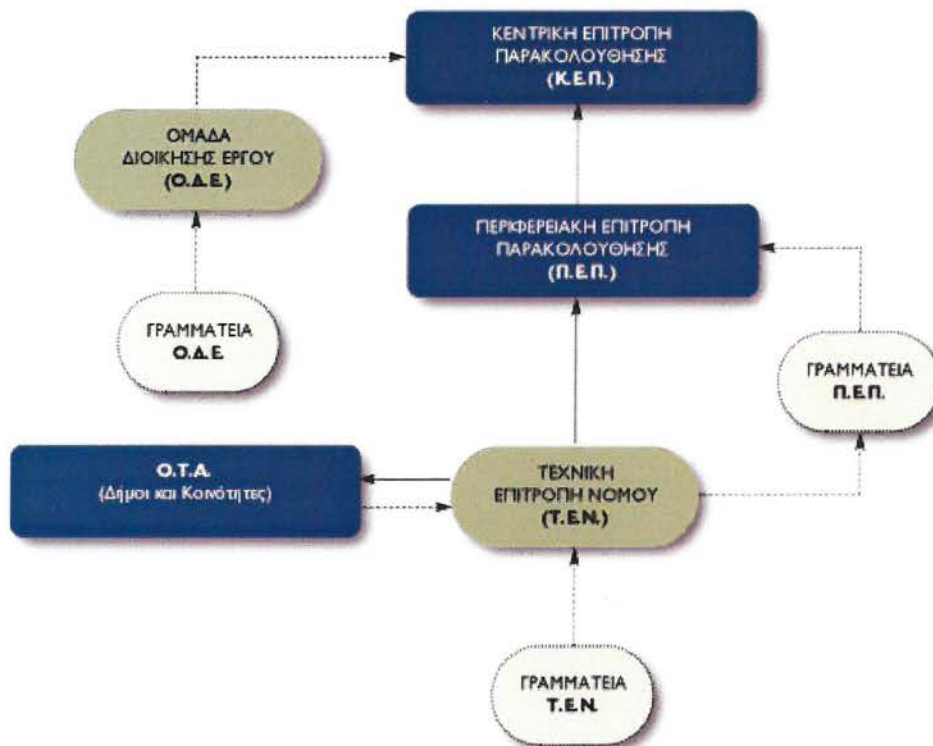

Πηγή : ΥΠ. ΕΣ.

Διαγρ. 2.5

ΣΥΣΤΗΜΑ προένταξης και ένταξης έργων, μελετών και ενεργειών στο πρόγραμμα «Θησέας»

ΔΙΑΔΙΚΑΣΙΑ ΠΡΟΕΝΤΑΞΗΣ ΚΑΙ ΕΝΤΑΞΗΣ ΕΡΓΩΝ – ΜΕΛΕΤΩΝ – ΕΝΕΡΓΕΙΩΝ

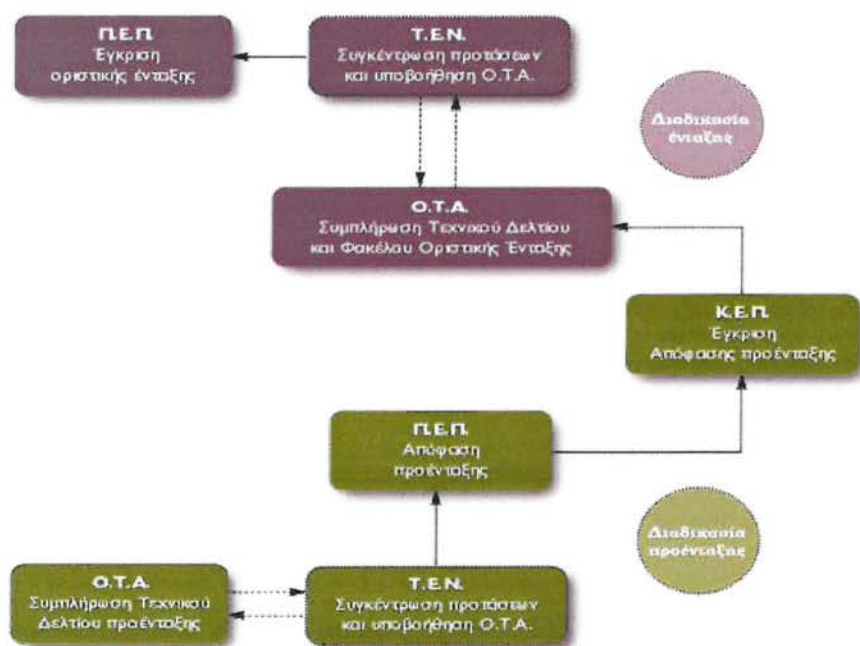

Πηγή : ΥΠ. ΕΣ.

Διαγρ. 2.6
ΘΗΣΕΑΣ- Δράσεις των Ο.Τ.Α. Ν. Αρκαδίας

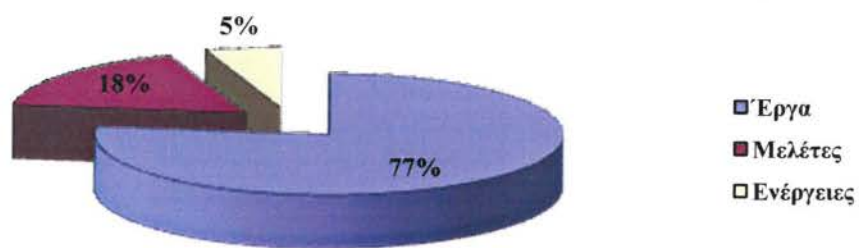

Πηγή Δεδομένων : ΥΠ. ΕΣ. - Μάιος 2009

Διαγρ. 2.7
ΘΗΣΕΑΣ - Διαδημοτικές δράσεις των Ο.Τ.Α. Ν. Αρκαδίας

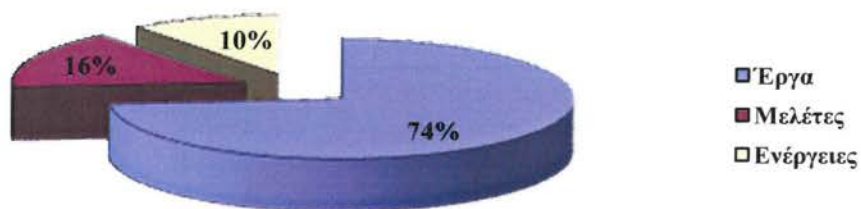

Πηγή Δεδομένων : ΥΠ. ΕΣ. - Μάιος 2009

Διαγρ. 2.8
ΘΗΣΕΑΣ - Προγραμματισμός της κατανομής, Ν.Αρκαδίας

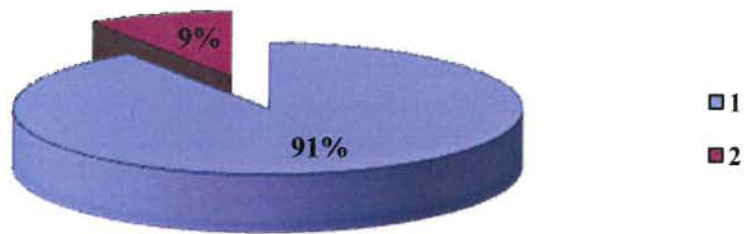

Πηγή Δεδομένων : ΥΠ. ΕΣ. - Μάιος 2009

1. Προγραμματισμένη κατανομή 2. Μη προγραμματισμένη κατανομή

Διαγρ. 2.9
ΘΗΣΕΑΣ - Κατανομή προϋπολογισμού ανά υποπρόγραμμα, Ν.Αρκαδίας



Πηγή Δεδομένων : ΥΠ. ΕΣ. - Μάιος 2009

Διαγρ. 2.10
 ΘΗΣΕΑΣ - Εγκεκριμένο Ποσό - Νομική Δέσμευση ανά Ο.Τ.Α., Ν. Αρκαδίας

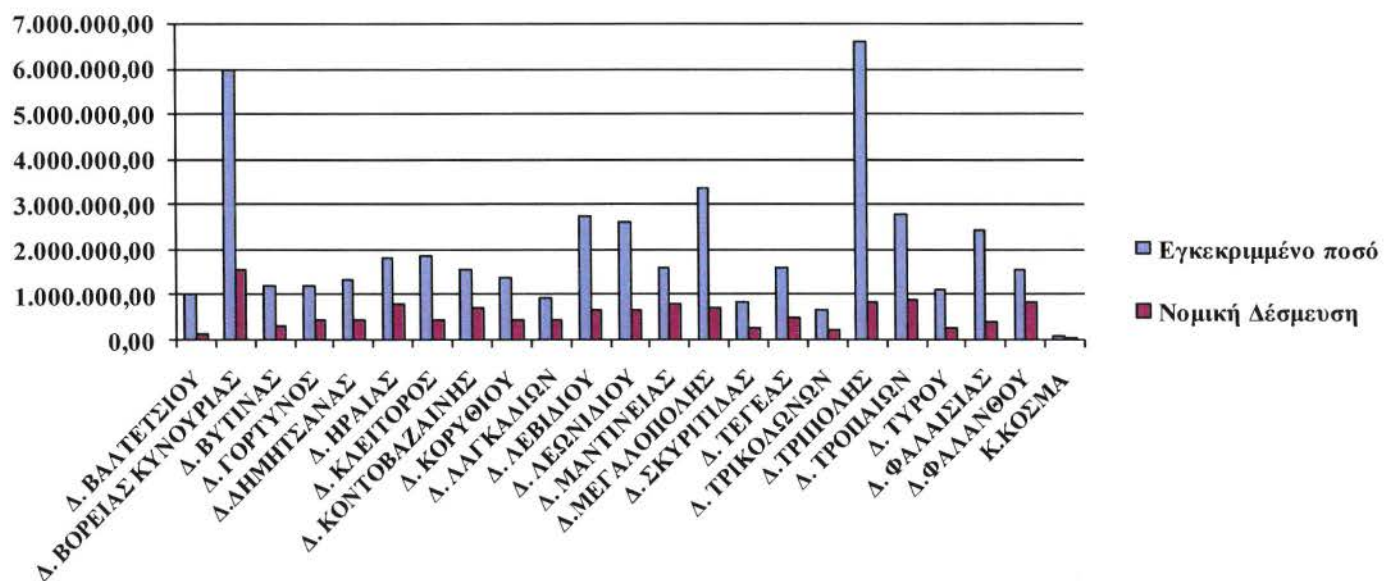

Πηγή Δεδομένων : ΥΠ. ΕΣ. - Μάιος 2009

Διαγρ. 2.11
ΘΗΣΕΑΣ - Απορρόφηση ανά Ο.Τ.Α., Ν. Αρκαδίας

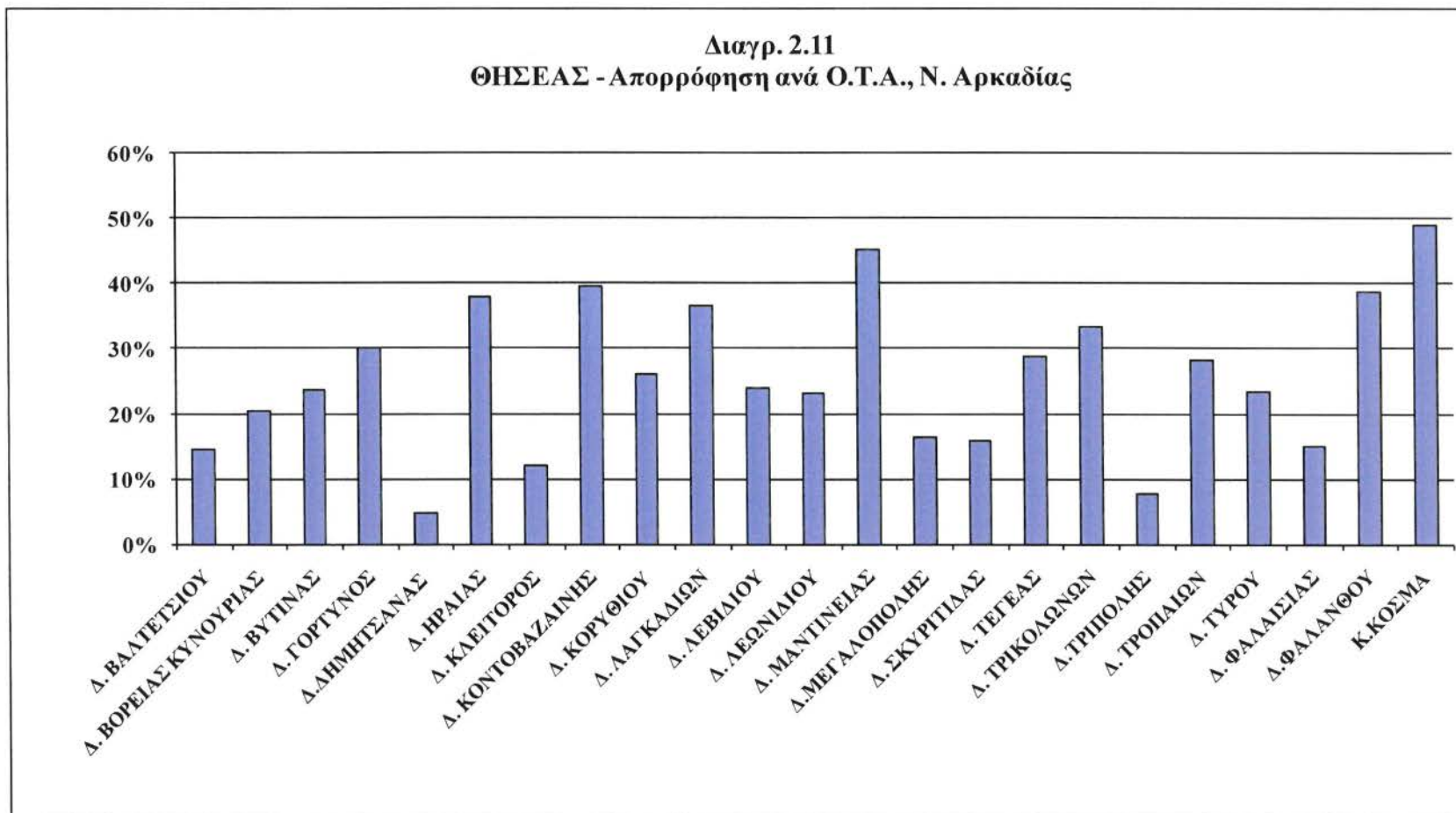

Πηγή Δεδομένων : ΥΠ. ΕΣ. - Μάιος 2009

Διαγρ. 2.12
ΘΗΣΕΑΣ - Δράσεις ανά μέτρο στο Υποπρόγραμμα 1, Ν.
Αρκαδίας

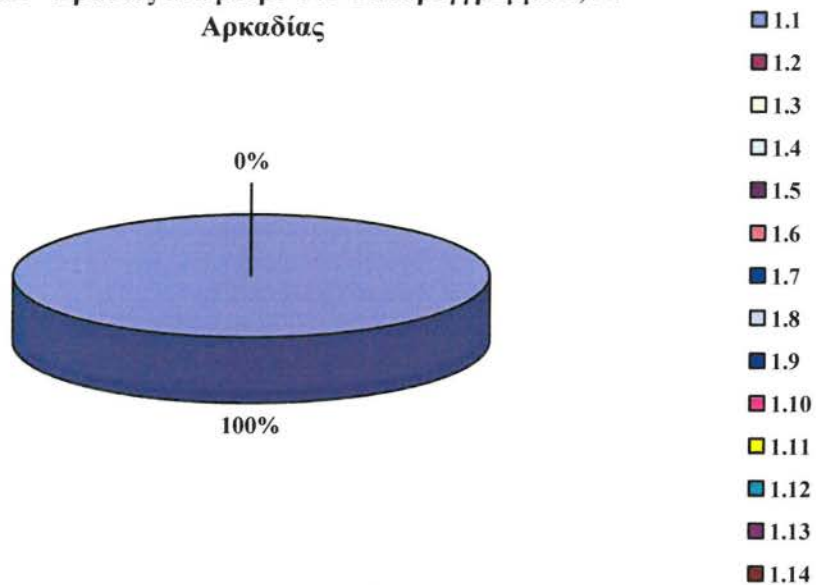

Πηγή Δεδομένων : ΥΠ. ΕΣ. - Μάιος 2009

Διαγρ. 2.13
ΘΗΣΕΑΣ - Δράσεις ανά μέτρο στο Υποπρόγραμμα 2,
Ν. Αρκαδίας

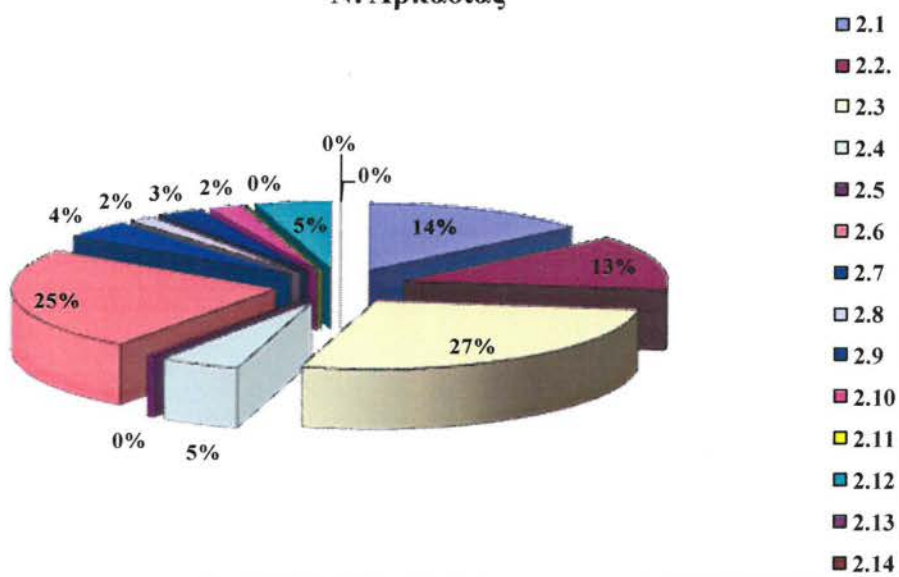

Πηγή Δεδομένων : ΥΠ. ΕΣ. - Μάιος 2009

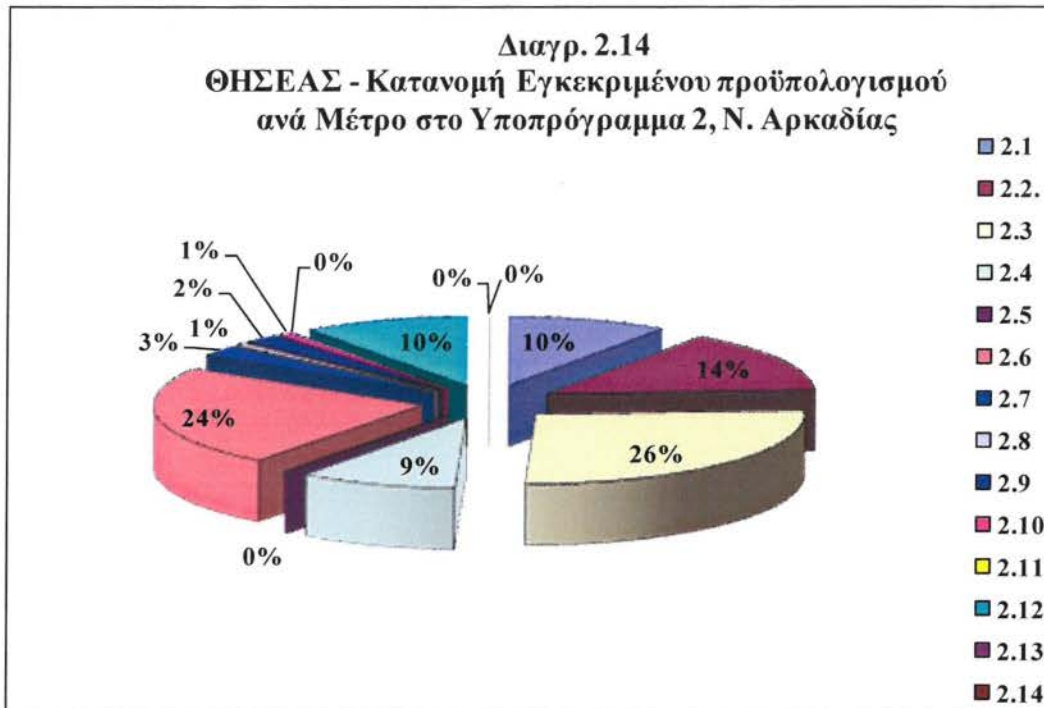

Πηγή Δεδομένων : ΥΠ. ΕΣ. - Μάιος 2009

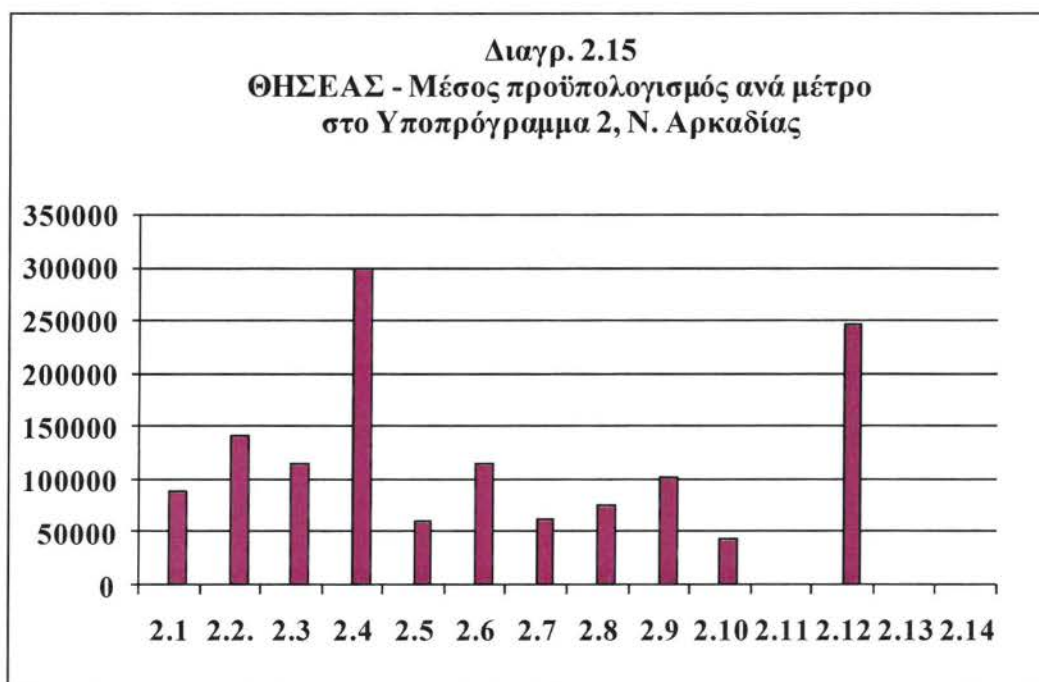

Πηγή Δεδομένων : ΥΠ. ΕΣ. - Μάιος 2009

Διαγρ. 2.16
ΘΗΣΕΑΣ - Ποσοστό πληρωμών επί του Εγκεκριμένου
Προϋπολογισμού στο Υποπρογράμμα 2, ανά μέτρο,
Ν. Αρκαδίας

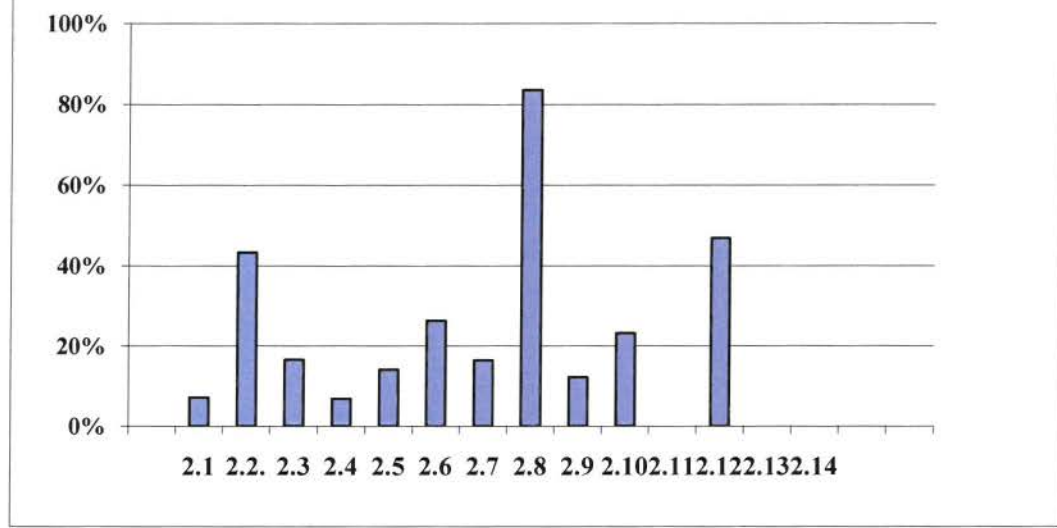

Πηγή Δεδομένων : ΥΠ. ΕΣ. - Μάιος 2009

Διαγρ. 2.17
ΘΗΣΕΑΣ - Δράσεις ανά Μέτρο στο Υποπρόγραμμα 3,
Ν. Αρκαδίας

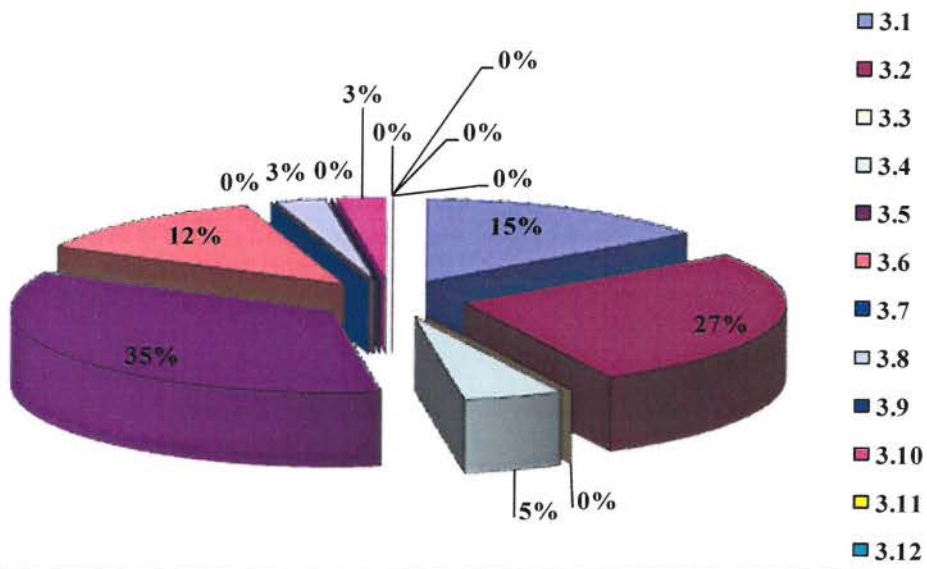

Πηγή Δεδομένων : ΥΠ. ΕΣ. - Μάιος 2009

Διαγρ. 2.18
ΘΗΣΕΑΣ - Κατανομή Εγκεκριμένου προϋπολογισμού
ανά Μέτρο στο Υποπρόγραμμα 3, Ν. Αρκαδίας

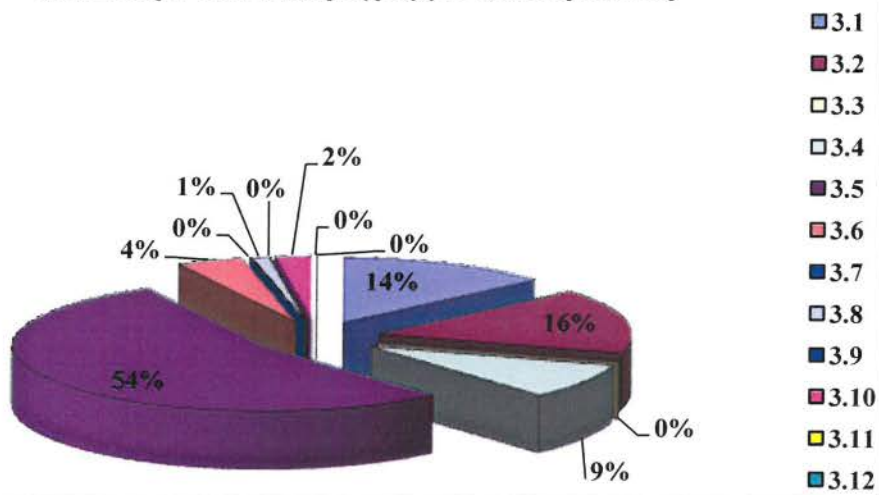

Πηγή Δεδομένων : ΥΠ. ΕΣ. - Μάιος 2009

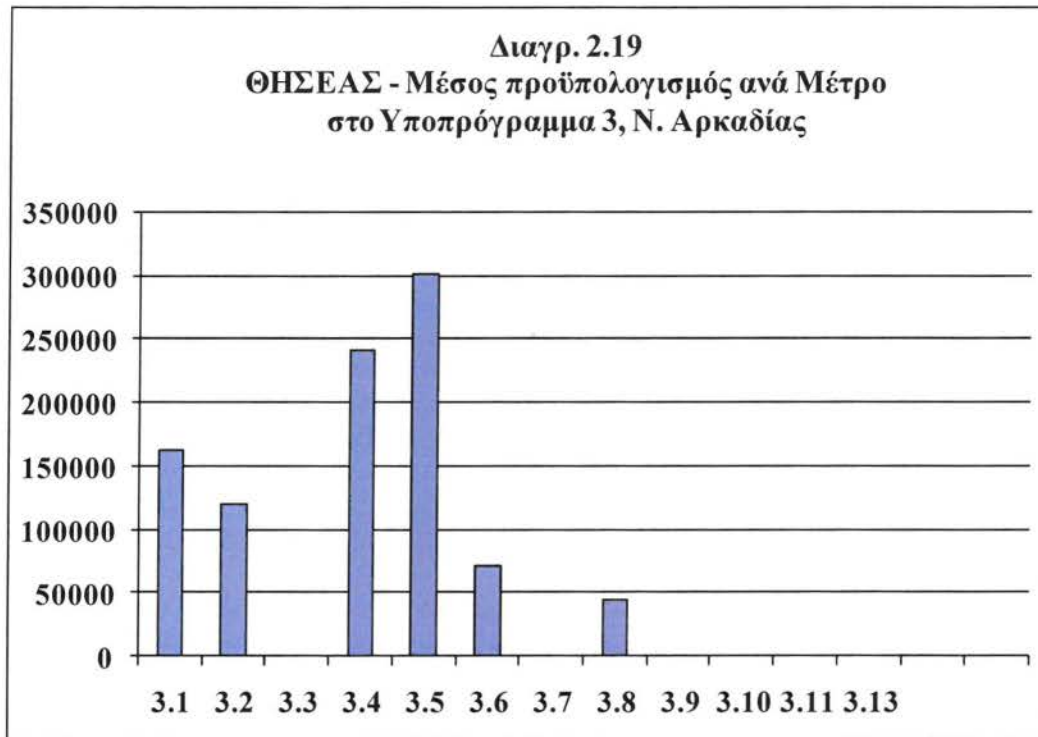

Πηγή Δεδομένων : ΥΠ. ΕΣ. - Μάιος 2009

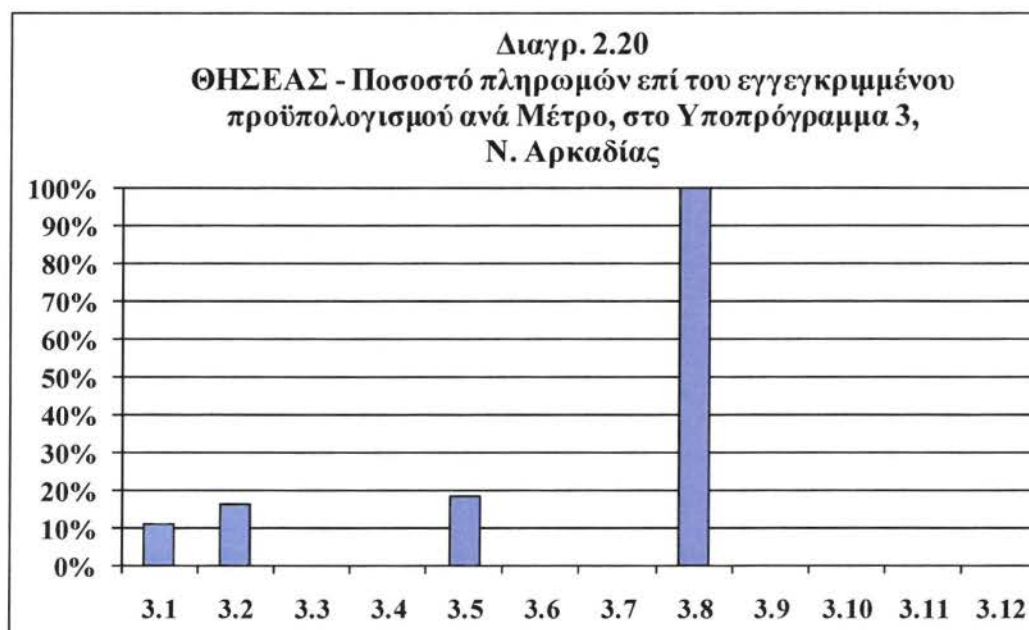

Πηγή Δεδομένων : ΥΠ. ΕΣ. - Μάιος 2009

Διαγρ. 2.21
ΘΗΣΕΑΣ - Πλήθος Δράσεων των Ο.Τ.Α. Ν. Αρκαδίας

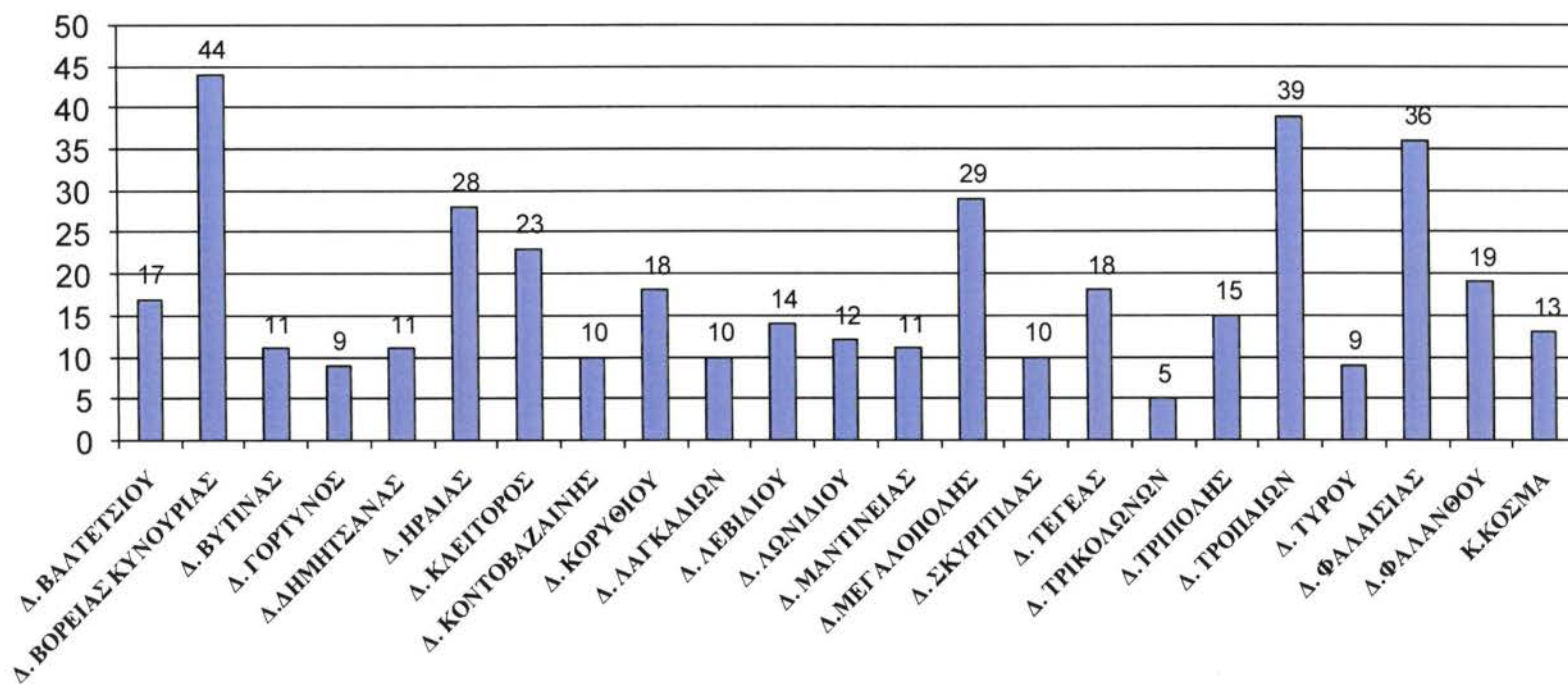

Πηγή Δεδομένων : ΥΠ. ΕΣ. - Μάιος 2009

Διαγρ. 2.22
 ΘΗΣΕΑΣ - Μέσος Προϋπολογισμός ανά Ο.Τ.Α. Ν. Αρκαδίας

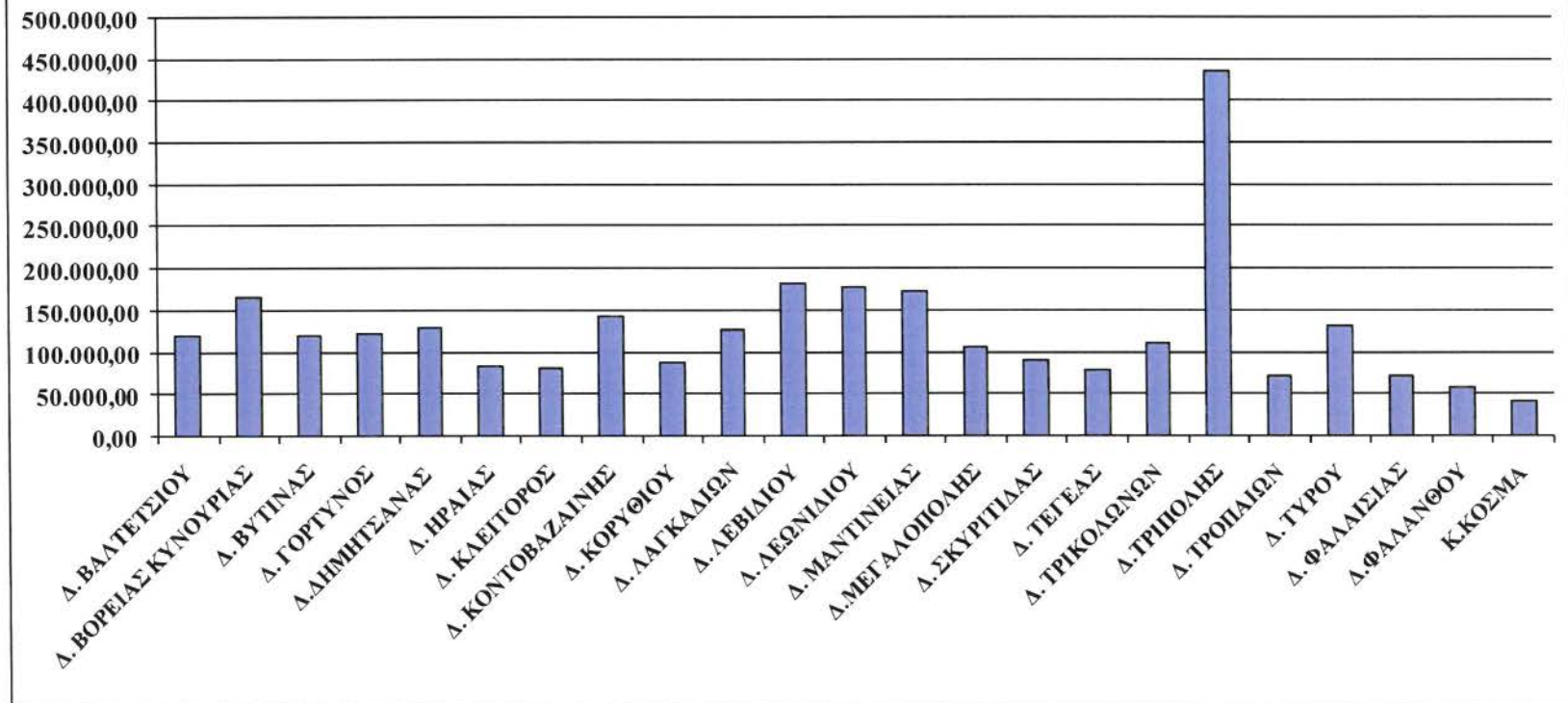

Πηγή Δεδομένων : ΥΠ. ΕΣ. - Μάιος 2009

Διαγρ. 2.23
ΘΗΣΕΑΣ - Ποσοστό απορρόφησης ανά Υποπρόγραμμα, Ν. Αρκαδίας

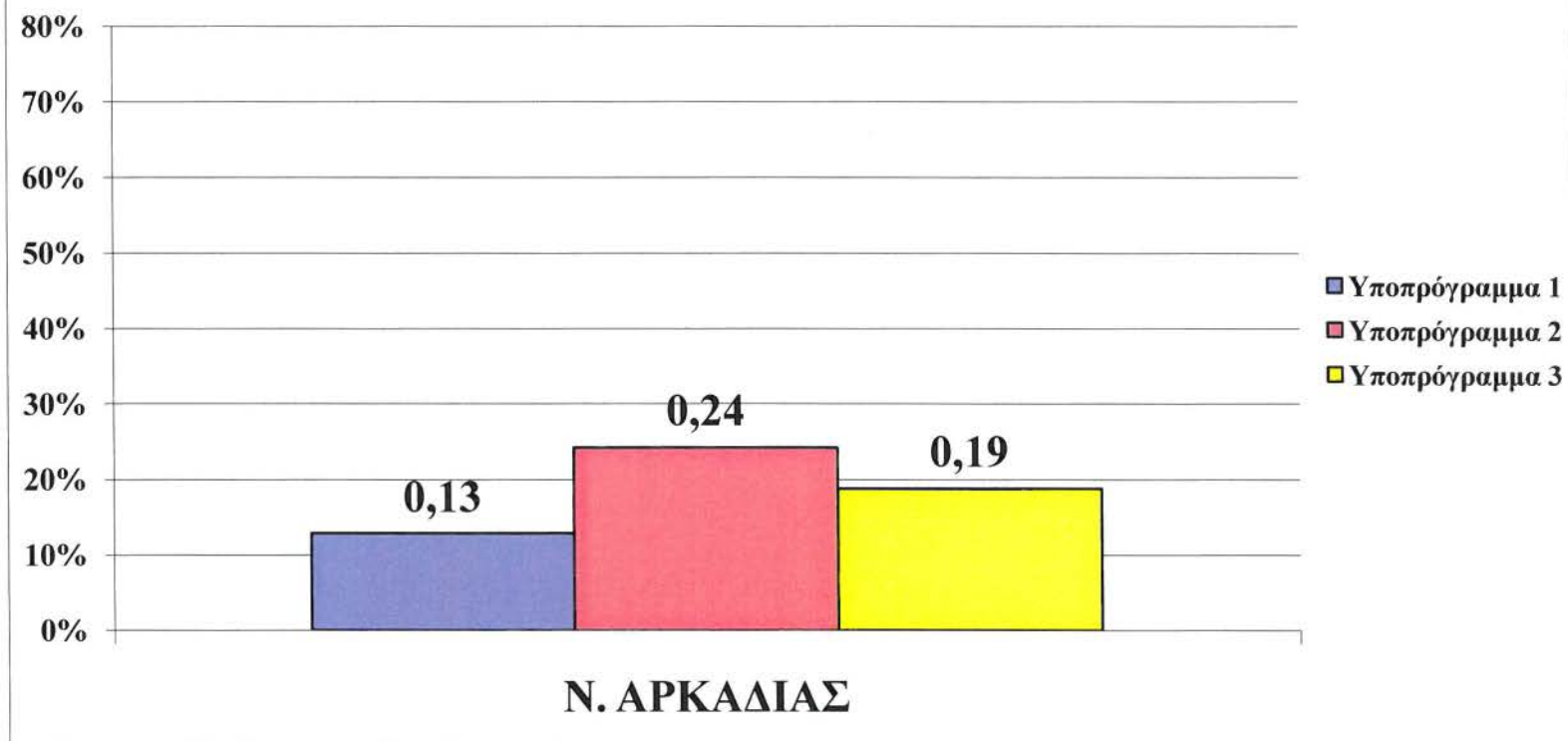

Πηγή Δεδομένων : ΥΠ. ΕΣ. - Μάιος 2009

Διαγρ. 2.24
ΘΗΣΕΑΣ - Υλοποίηση ανά Ο.Τ.Α. Ν. Αρκαδίας

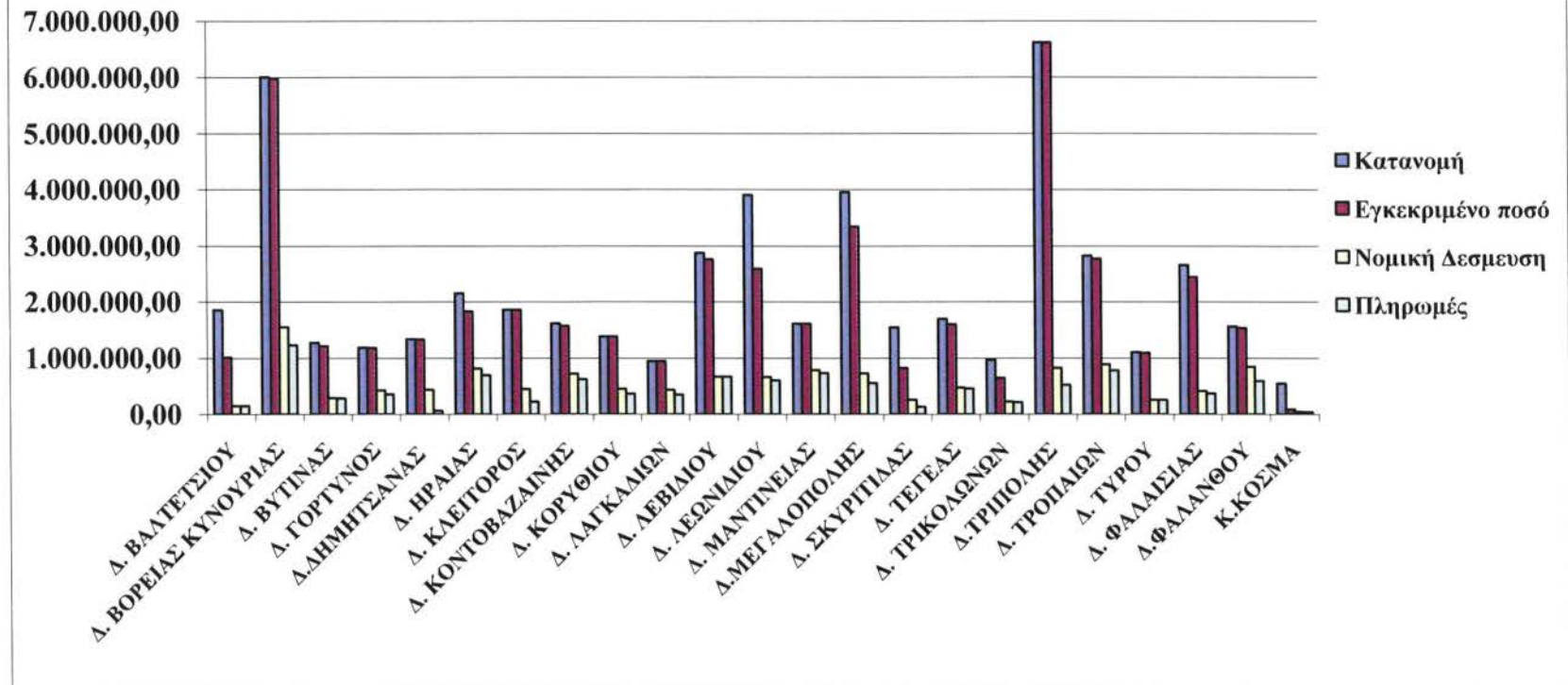

Πηγή Δεδομένων : ΥΠ. ΕΣ. - Μάιος 2009

Διαγρ. 2.25
ΘΗΣΕΑΣ - Η Υλοποίηση στον Ν. Αρκαδίας

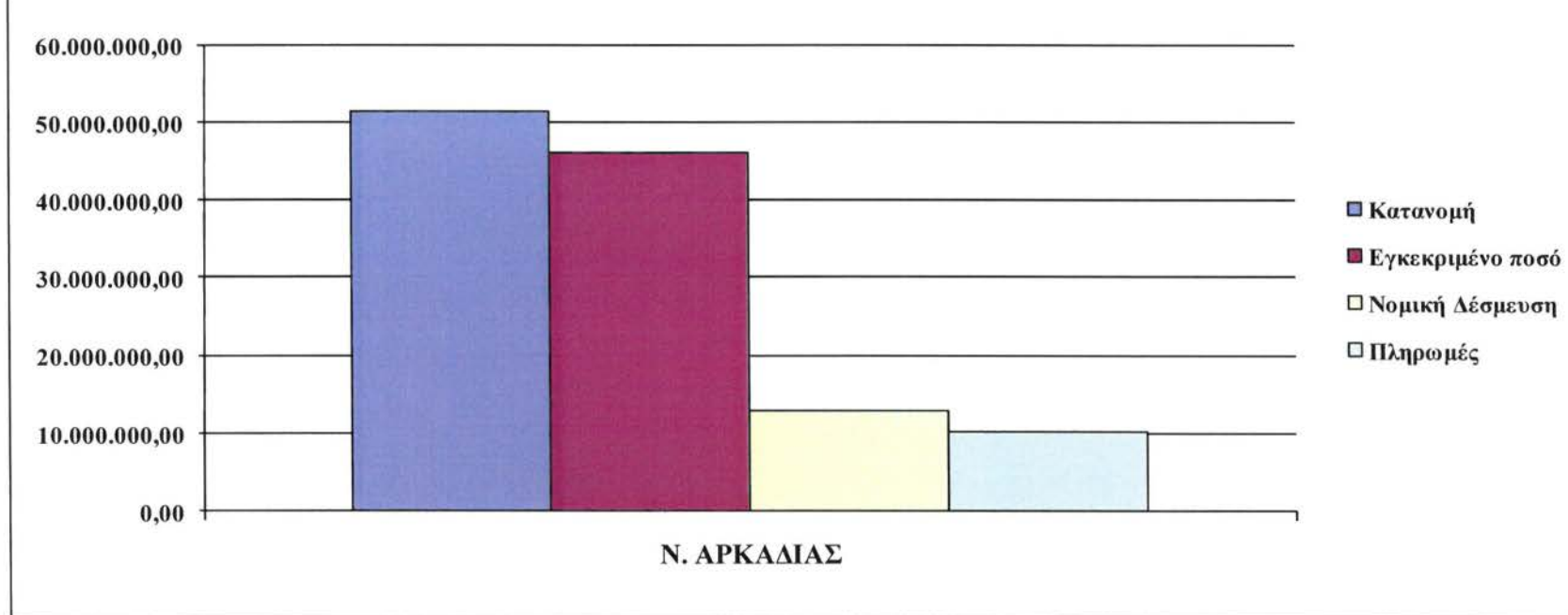

Πηγή Δεδομένων : ΥΠ. ΕΣ. - Μάιος 2009