

ΜΕΤΑΠΤΥΧΙΑΚΕΣ ΣΠΟΥΔΕΣ ΓΙΑ

Π.Μ.Σ.

ΑΥΤΟΔΙΟΙΚΗΣΗ ΚΑΙ ΑΝΑΠΤΥΞΗ

Τμήμα Πολιτικής Επιστήμης και Διεθνών Σχέσεων - Πανεπιστήμιο Πελοποννήσου

Τμήμα Οικονομικών Επιστημών - Δημοκρίτειο Πανεπιστήμιο Θράκης

Τμήμα Οικονομικών Επιστημών - Αριστοτέλειο Πανεπιστήμιο Θεσσαλονίκης

Τμήμα Οργάνωσης και Διοίκησης Επιχειρήσεων - Πανεπιστήμιο Πειραιά

Διαπανεπιστημιακό Διατμηματικό

Πρόγραμμα Μεταπτυχιακών Σπουδών

«Τοπική και Περιφερειακή Ανάπτυξη και Αυτοδιοίκηση»

Μελέτη Βιωσιμότητας Δήμου Αλεξανδρούπολης

Φουντούκη Μελπομένη

Επιβλέπων Καθηγητής: Δρ. Δρογαλάς Γεώργιος

Κομοτηνή, Οκτώβριος 2017



Department of Political Studies and International Relations - University of Peloponnese

Department of Economics - Democritus University of Thrace

Department of Economics - Aristotle University of Thessaloniki

Department of Business Administration - University of Piraeus

Interuniversity Interdepartmental

Master Program in

«Local and Regional Government and Development»

Viability Study of the Municipality of Alexandroupoli

Fountouki Melpomeni

Supervisor: Dr. Drogalas George

Komotini, October 2017

ΜΕΛΕΤΗ ΒΙΩΣΙΜΟΤΗΤΑΣ ΔΗΜΟΥ

ΑΛΕΞΑΝΔΡΟΥΠΟΛΗΣ

Σημαντικοί όροι: Οικονομικές Καταστάσεις, Χρηματοοικονομική Ανάλυση, Αριθμοδείκτες, Προβλέψεις

ΠΕΡΙΛΗΨΗ

Με το προεδρικό διάταγμα 315/1999 ορίστηκε η υποχρέωση των Οργανισμών Τοπικής Αυτοδιοίκησης (Ο.Τ.Α.) Α΄ Βαθμού να εφαρμόζουν το Διπλογραφικό Λογιστικό Σύστημα για την παρακολούθηση της οικονομικής τους δραστηριότητας. Παράλληλα, βάσει της Απόφασης 74712/30-12-2010 (Φύλλο Εφημερίδας της Κυβερνήσεως Αρ. 2043 Β΄), οι Δήμοι υποχρεούνται να ενημερώνουν με τα οικονομικά τους στοιχεία μια κεντρική βάση δεδομένων, προκειμένου να αξιολογούνται με τη χρήση συγκεκριμένων αριθμοδεικτών. Γίνεται λοιπόν σαφές, ότι οι ΟΤΑ Α΄ βαθμού αντιμετωπίζονται πλέον ως οικονομικές μονάδες και αξιολογούνται για τα αποτελέσματα που επιτυγχάνουν. Στην παρούσα διπλωματική εργασία επιχειρήθηκε η μελέτη Βιωσιμότητας του Δήμου Αλεξανδρούπολης, μέσω της ανάλυσης και ερμηνείας των Ισολογισμών και των Αποτελεσμάτων Χρήσεως για τα έτη 2011-2015. Η μελέτη των οικονομικών καταστάσεων οδήγησε στην εξαγωγή χρήσιμων συμπερασμάτων αλλά και στον εντοπισμό αδυναμιών, που χρήζουν αντιμετώπισης.

VIABILITY STUDY OF THE MUNICIPALITY OF ALEXANDROUPOLIS

Important terms: Financial Statements, Financial Analysis, Indexes, Predictions

ABSTRACT

Presidential Decree 315/1999 established the obligation of the Local Authorities of Grade A' to apply the double-entry accounting system for the monitoring of their economic activity. At the same time, according to the Decision 74712 / 30-12- 2010 (Government Gazette No. 2043 B), municipalities are required to update a central database with their financial data , in order to be evaluated using specific indexes. It is, therefore, clear that Grade A Local Authorities are now treated as economic units and evaluated for the results they achieve. In this dissertation, the Viability Study of the Municipality of Alexandroupolis was attempted through the analysis and interpretation of the Balance Sheets and the Profit and Loss for the years 2011-2015. The study of the financial statements led to the drawing of useful conclusions but also to the identification of weaknesses that need to be addressed.

Κατάλογος πινάκων

Πίνακας 3.1: Συγκεντρωτικά στοιχεία Ισολογισμών χρήσεων 2011-2015	13
Πίνακας 3.2: Συγκεντρωτικά στοιχεία καταστάσεων αποτελεσμάτων χρήσεως ετών 2011-2015	14
Πίνακας 4.1: Κατάσταση κοινού μεγέθους ισολογισμών ετών 2011-2015.....	27
Πίνακας 4.2: Κατάσταση κοινού μεγέθους αποτελεσμάτων χρήσης ετών 2011-2015	30
Πίνακας 4.3 : Κατάσταση τάσης ποσοστών ισολογισμών 2011-2015	32
Πίνακας 4.4: Κατάσταση τάσης ποσοστών αποτελεσμάτων χρήσης 2011-2015.....	35
Πίνακας 4.5: Συγκριτική κατάσταση τάσης Ισολογισμών 2011-2015	39
Πίνακας 4.6: Συγκριτική κατάσταση τάσης αποτελεσμάτων χρήσης 2011-2015	41
Πίνακας 5.1: Συγκεντρωτικός πίνακας αριθμοδεικτών ρευστότητας.....	45
Πίνακας 5.2: Συγκεντρωτικός πίνακας αριθμοδεικτών δραστηριότητας	48
Πίνακας 5.3: Συγκεντρωτικός πίνακας αριθμοδεικτών διάρθρωσης κεφαλαίων	50
Πίνακας 6.1: Πρόβλεψη Εσόδων από πώληση αγαθών και υπηρεσιών για τα έτη 2016, 2017, 2018.....	52
Πίνακας 6.2: Πρόβλεψη Εσόδων από φόρους-εισφορές-πρόστιμα-προσαυξήσεις για τα έτη 2016, 2017	53
Πίνακας 6.3: Πρόβλεψη Εσόδων από τακτικές επιχορηγήσεις κρατικού προϋπολογισμού	54
Πίνακας 6.4: Πρόβλεψη Εξόδων διοικητικής λειτουργίας για τα έτη 2016, 2017, 2018	55
Πίνακας 6.5: Πρόβλεψη Διαθεσίμων.....	57

Κατάλογος διαγραμμάτων

Διάγραμμα 5.1: Αριθμοδείκτες ρευστότητας χρήσεων 2011-2015	46
Διάγραμμα 5.2.: Αριθμοδείκτες δραστηριότητας χρήσεων 2011-2015	48
Διάγραμμα 5.3: Αριθμοδείκτες διάρθρωσης κεφαλαίων χρήσεων 2011-2015	50
Διάγραμμα 6.1: Πρόβλεψη εσόδων από πώληση αγαθών και υπηρεσιών	52
Διάγραμμα 6.2: Πρόβλεψη Εσόδων από φόρους-εισφορές-πρόστιμα-προσαυξήσεις	53
Διάγραμμα 6.3: Πρόβλεψη Εσόδων από τακτικές επιχορηγήσεις κρατικού προϋπολογισμού	54
Διάγραμμα 6.4: Πρόβλεψη Εξόδων διοικητικής λειτουργίας.....	55
Διάγραμμα 6.5.: Πρόβλεψη Ενσώματων Ακινητοποιήσεων	56
Διάγραμμα 6.6: Πρόβλεψη Διαθεσίμων	57

Περιεχόμενα

ΠΕΡΙΛΗΨΗ

ABSTRACT

Κατάλογος Πινάκων

Κατάλογος Διαγραμμάτων

ΚΕΦΑΛΑΙΟ 1: Η ΛΟΓΙΣΤΙΚΗ ΤΩΝ ΟΡΓΑΝΙΣΜΩΝ ΤΟΠΙΚΗΣ ΑΥΤΟΔΙΟΙΚΗΣΗΣ Α΄ ΒΑΘΜΟΥ

1.1 Εισαγωγή	1
1.2 Μετάβαση των Δήμων από το Απλογραφικό Λογιστικό Σύστημα στο Διπλογραφικό Λογιστικό Σύστημα	1
1.2.1 Διαφορές μεταξύ Απλογραφικού και Διπλογραφικού Λογιστικού Συστήματος	2
1.2.2 Το Κλαδικό Λογιστικό Σχέδιο των Δήμων: Βασικά στοιχεία του τρόπου λειτουργίας του	3
1.3 Οι Οικονομικές Καταστάσεις που συντάσσονται από τους Δήμους	4
1.3.1 Ισολογισμός	4
1.3.2 Αποτελέσματα Χρήσεως	4
1.3.3 Πίνακας Διαθέσεως Αποτελεσμάτων	4
1.3.4 Κατάσταση του Λογαριασμού Γενικής Εκμετάλλευσης	4
1.3.5 Προσάρτημα επί του Ισολογισμού και των Αποτελεσμάτων Χρήσεως	5

ΚΕΦΑΛΑΙΟ 2: ΕΠΙΣΚΟΠΗΣΗ ΕΡΕΥΝΩΝ

2.1 Εισαγωγή	7
2.2 Συνοπτική παρουσίαση ερευνών	7

ΚΕΦΑΛΑΙΟ 3: ΔΙΕΡΕΥΝΗΣΗ ΤΟΥ ΠΕΡΙΕΧΟΜΕΝΟΥ ΤΩΝ ΙΣΟΛΟΓΙΣΜΩΝ ΚΑΙ ΤΩΝ ΑΠΟΤΕΛΕΣΜΑΤΩΝ ΧΡΗΣΗΣ ΤΟΥ ΔΗΜΟΥ ΑΛΕΞΑΝΔΡΟΥΠΟΛΗΣ, ΓΙΑ ΤΙΣ ΔΙΑΧΕΙΡΙΣΤΙΚΕΣ ΧΡΗΣΕΙΣ 2011-2015.

3.1 Εισαγωγή	10
3.2 Γνωριμία με τον Καλλικρατικό Δήμο Αλεξανδρούπολης	10
3.3 Ισολογισμοί και Καταστάσεις Αποτελεσμάτων Χρήσης Δήμου Αλεξανδρούπολης ετών 2011-2015	13
3.4 Διερεύνηση περιεχομένου Ισολογισμών χρήσεων 2011-2015	15
3.5 Διερεύνηση περιεχομένου Καταστάσεων Λογαριασμού Αποτελεσμάτων Χρήσεως ετών 2011-2015	20

ΚΕΦΑΛΑΙΟ 4: ΧΡΗΜΑΤΟΟΙΚΟΝΟΜΙΚΗ ΑΝΑΛΥΣΗ ΤΩΝ ΙΣΟΛΟΓΙΣΜΩΝ ΚΑΙ ΑΠΟΤΕΛΕΣΜΑΤΩΝ ΧΡΗΣΗΣ ΤΟΥ ΔΗΜΟΥ ΑΛΕΞΑΝΔΡΟΥΠΟΛΗΣ ΓΙΑ ΤΙΣ ΧΡΗΣΕΙΣ 2011-2015.

4.1 Εισαγωγή	25
4.2 Συγκριτική μελέτη με τη μέθοδο της ποσοστιαίας ανάλυσης	25
4.2.1 Διαχρονική κάθετη ανάλυση Ισολογισμών και Καταστάσεων Αποτελεσμάτων Χρήσης του Δήμου Αλεξανδρούπολης για τα έτη 2011-2015, με χρήση καταστάσεων κοινού μεγέθους	26

4.2.2 Οριζόντια ανάλυση Ισολογισμών και Καταστάσεων Αποτελεσμάτων Χρήσης του Δήμου Αλεξανδρούπολης για τα έτη 2011-2015, με χρήση έτους βάσης..... 32

4.2.3 Οριζόντια ή δυναμική συγκριτική ανάλυση Ισολογισμών και Καταστάσεων Αποτελεσμάτων Χρήσης του Δήμου Αλεξανδρούπολης για τα έτη 2011-2015 37

ΚΕΦΑΛΑΙΟ 5: ΑΝΑΛΥΣΗ ΤΩΝ ΧΡΗΜΑΤΟΟΙΚΟΝΟΜΙΚΩΝ ΚΑΤΑΣΤΑΣΕΩΝ ΤΟΥ ΔΗΜΟΥ ΑΛΕΞΑΝΔΡΟΥΠΟΛΗΣ ΜΕ ΤΗ ΧΡΗΣΗ ΑΡΙΘΜΟΔΕΙΚΤΩΝ.

5.1 Εισαγωγή43

5.2 Αριθμοδείκτες ρευστότητας.43

5.3 Αριθμοδείκτες δραστηριότητας.....46

5.4 Αριθμοδείκτες διάρθρωσης κεφαλαίων.49

ΚΕΦΑΛΑΙΟ 6: ΠΡΟΒΛΕΨΕΙΣ.

6.1 Εισαγωγή51

6.2 Πρόβλεψη στοιχείων Αποτελεσμάτων Χρήσεως.....51

6.2.1 Έσοδα από πώληση αγαθών και υπηρεσιών..... 51

6.2.2 Έσοδα από φόρους-εισφορές-πρόστιμα-προσαυξήσεις..... 52

6.2.3 Τακτικές επιχορηγήσεις από κρατικό προϋπολογισμό..... 53

6.2.4 Έξοδα διοικητικής λειτουργίας 55

6.3 Πρόβλεψη στοιχείων Ισολογισμού.....56

6.3.1 Ενσώματες Ακινητοποιήσεις..... 56

6.3.2 Διαθέσιμα	56
ΣΥΜΠΕΡΑΣΜΑΤΑ-ΠΡΟΤΑΣΕΙΣ.....	58
ΒΙΒΛΙΟΓΡΑΦΙΑ.....	60
ΠΑΡΑΡΤΗΜΑ Α: ΠΡΟΣΑΡΤΗΜΑΤΑ ΙΣΟΛΟΓΙΣΜΩΝ.....	63
ΠΑΡΑΤΗΜΑ Β: ΙΣΟΛΟΓΙΣΜΟΙ ΧΡΗΣΕΩΝ 2011-2015.....	109

ΚΕΦΑΛΑΙΟ 1

Η ΛΟΓΙΣΤΙΚΗ ΤΩΝ ΟΡΓΑΝΙΣΜΩΝ ΤΟΠΙΚΗΣ ΑΥΤΟΔΙΟΙΚΗΣΗΣ Α΄ ΒΑΘΜΟΥ

1.1 Εισαγωγή

Οι Ο.Τ.Α. Α΄ Βαθμού, ως οικονομικές μονάδες, οφείλουν να αποτυπώνουν την περιουσιακή τους κατάσταση και τα αποτελέσματα της δραστηριότητάς τους σε οικονομικές καταστάσεις, τις οποίες στη συνέχεια θέτουν στη διάθεση κάθε ενδιαφερόμενου. Ως ενδιαφερόμενος μπορεί να χαρακτηριστεί κάθε φορολογούμενος πολίτης, οποιοσδήποτε πιστωτής, η κεντρική κυβέρνηση αλλά και όλοι οι εργαζόμενοι στους Οργανισμούς Τοπικής Αυτοδιοίκησης (Ράλλης, 2015).

Το Κεφάλαιο 1 περιλαμβάνει τη συνοπτική παρουσίαση του Λογιστικού Συστήματος που εφαρμόζουν οι Δήμοι, καθώς και των Οικονομικών Καταστάσεων, που υποχρεούνται να συντάσσουν.

1.2 Μετάβαση των Δήμων από το Απλογραφικό Λογιστικό Σύστημα στο Διπλογραφικό Λογιστικό Σύστημα

Με το Προεδρικό Διάταγμα 315/1999 «Περί ορισμού του περιεχομένου και του χρόνου ενάρξεως της εφαρμογής του Κλαδικού Λογιστικού Σχεδίου Δήμων και κοινοτήτων (Ο.Τ.Α. Α΄ Βαθμού)», καθιερώθηκε η χρήση του διπλογραφικού συστήματος στους δήμους. Συγκεκριμένα, ορίστηκε ως υποχρεωτική η εφαρμογή του Κλαδικού Λογιστικού Σχεδίου από τους δήμους και τις κοινότητες με έσοδα άνω των 500 εκατομμυρίων ανά έτος ή με πληθυσμό άνω των 5.000 κατοίκων κατά την τελευταία απογραφή. (ΠΡΟΕΔΡΙΚΟ ΔΙΑΤΑΓΜΑ ΑΡΙΘΜ.315/ 1999, χ.χ.).

Έως το 1999 και βάσει του Βασιλικού Διατάγματος 175/1959, οι Ο.Τ.Α. Α΄ Βαθμού εφαρμόζαν το Απλογραφικό Λογιστικό Σύστημα. Ο Οδηγός για την βήμα προς βήμα εφαρμογή του Διπλογραφικού Συστήματος στους δήμους, τον οποίο εξέδωσε το 2000 η Ομάδα Διοίκησης Έργου του Υπουργείου Εσωτερικών Δημόσιας Διοίκησης και Αποκέντρωσης, παρουσιάζει, μεταξύ άλλων, την κωδικοποίηση των διαφορών, μεταξύ του Απλογραφικού και του Διπλογραφικού Συστήματος (Ομάδα Διοίκησης Έργου, Υπουργείο Εσωτερικών Δημόσιας Διοίκησης και Αποκέντρωσης, 2000). Ακολουθεί η παρουσίαση των σημαντικότερων εξ΄ αυτών.

1.2.1 Διαφορές μεταξύ Απλογραφικού και Διπλογραφικού Λογιστικού Συστήματος

Η πρώτη σημαντική διαφορά μεταξύ των δύο λογιστικών συστημάτων εντοπίζεται στον χρόνο εμφάνισης της υποχρέωσης. Στο Απλογραφικό Σύστημα η υποχρέωση συνδέεται με την ενταλματοποίηση, ενώ στο Διπλογραφικό Σύστημα με την ολοκλήρωση της παρασχεθείσας υπηρεσίας ή την μεταβίβαση των αγαθών, πράξεις που συνοδεύονται από την έκδοση του αντίστοιχου παραστατικού του προμηθευτή ή τρίτου. Με την ίδια λογική, στο Απλογραφικό Σύστημα ένα έσοδο θεωρείται ότι πραγματοποιείται όταν εισπράττεται, ενώ στο Διπλογραφικό όταν παρασχεθεί η υπηρεσία ή παραδοθεί το αγαθό. Από τα παραπάνω προκύπτει ότι στην πρώτη περίπτωση πραγματοποιείται μια μόνο εγγραφή, κατά την ενταλματοποίηση ή είσπραξη, ενώ στην δεύτερη απαιτούνται δύο εγγραφές, η πρώτη με την έκδοση του παραστατικού και η δεύτερη με την ταμειακή του τακτοποίηση. Το γεγονός, όμως, ότι στο Απλογραφικό Σύστημα τα έσοδα συνδέονται αποκλειστικά με τη χρήση κατά την οποία εισπράττονται και αντίστοιχα τα έξοδα με τη χρήση κατά την οποία πληρώνονται, υποδηλώνει την αδυναμία του Απλογραφικού Συστήματος να διαχωρίσει τις χρήσεις .

Βασική διαφορά αποτελεί επίσης η λογική της χρεοπίστωσης, που συναντάται στο Διπλογραφικό Σύστημα, όπου υπάρχουν λογαριασμοί (ενδεικτικά πελάτες, προμηθευτές, διαθέσιμα), των οποίων το υπόλοιπο αυξομειώνεται. Στο Απλογραφικό σύστημα αντίθετα, το υπόλοιπο των λογαριασμών (εσόδων ή εξόδων) αυξάνεται και απαιτείται η τακτική τους συμφωνία. Το ταμειακό υπόλοιπο προκύπτει ως αλγεβρικό άθροισμα επιμέρους λογαριασμών, ενώ στο Διπλογραφικό Σύστημα υπάρχει λογαριασμός (συγκεκριμένα ο 38), το υπόλοιπο του οποίου συμφωνείται με τα χρηματικά διαθέσιμα του ταμείου.

Η εφαρμογή του Διπλογραφικού Συστήματος, τέλος, επιτρέπει την παρακολούθηση των ετήσιων αποτελεσμάτων της δραστηριότητας των δήμων, μέσω των ομάδων λογαριασμών, όπως ορίζεται από το Κλαδικό Λογιστικό Σχέδιο των ΟΤΑ α΄ βαθμού. Παράλληλα, μέσω των οικονομικών καταστάσεων, που υποχρεούνται πλέον να δημοσιεύουν οι δήμοι, παρέχεται η εικόνα της περιουσιακής τους κατάστασης, ανά κατηγορία (Ομάδα Διοίκησης Έργου, Υπουργείο Εσωτερικών Δημόσιας Διοίκησης και Αποκέντρωσης, 2000) .

1.2.2 Το Κλαδικό Λογιστικό Σχέδιο των Δήμων: Βασικά στοιχεία του τρόπου λειτουργίας του

Το Κλαδικό Λογιστικό Σχέδιο (Κ.Λ.Σ.) των Δήμων, το οποίο εγκρίθηκε με το ΠΔ 315/1999, διατηρεί, σε σημαντικό βαθμό, στοιχεία του Ελληνικού Γενικού Λογιστικού Σχεδίου (Ε.Γ.Λ.Σ.) του ΠΔ 1123/1980. Περιλαμβάνει τρία ανεξάρτητα λογιστικά κυκλώματα. Το πρώτο αποτελείται από τους λογαριασμούς γενικής λογιστικής, που αναπτύσσονται στις ομάδες 1-8, το δεύτερο από τους λογαριασμούς τάξεως, που αναπτύσσονται στην ομάδα 10 και το τρίτο αποτελεί η αναλυτική λογιστική, που αποτυπώνεται σε λογαριασμούς της ομάδας 9. Όλοι οι παραπάνω λογαριασμοί συνδέονται μεταξύ τους, χωρίς ωστόσο να αλληλοεπηρεάζονται λογιστικά λογαριασμοί διαφορετικών κυκλωμάτων. Το σύνολο των λογαριασμών παρέχει την απαραίτητη πληροφόρηση για την κατάρτιση των προϋπολογισμών αλλά και την σύνταξη των βασικών οικονομικών καταστάσεων, του Ισολογισμού και της Κατάστασης Αποτελεσμάτων Χρήσεως (Αρβανίτης, 2012 · Ράλλης, 2015· Σακέλλης, 2003).

Το Κλαδικό Λογιστικό Σχέδιο (Κ.Λ.Σ.) των Δήμων παρουσιάζει βασικές ομοιότητες αλλά και σημαντικές διαφορές σε σύγκριση με το Ε.Γ.Λ.Σ. Οι λογαριασμοί αναπτύσσονται στα δύο συστήματα με την ίδια αρχιτεκτονική, ταξινομούνται με τα ίδια κριτήρια και λειτουργούν με τις ίδιες αρχές. Οι ιδιαιτερότητες όμως των δήμων από τις λοιπές οικονομικές μονάδες, επιβάλλουν τη διαφοροποίηση του Λογιστικού τους Σχεδίου. Οι δήμοι, για παράδειγμα, διαθέτουν κοινόχρηστα περιουσιακά στοιχεία, για τα οποία ισχύουν ειδικοί κανόνες αναφορικά με την απογραφή και την αποτίμησή τους, καθώς και τον υπολογισμό των αποσβέσεων. Το παραπάνω διαφοροποιεί τους λογαριασμούς του Πάγιου Ενεργητικού στα δύο λογιστικά συστήματα.

Στη συνέχεια θα παρουσιαστούν οι οικονομικές καταστάσεις, που οφείλουν να συντάσσουν οι δήμοι και αποτελούν σημαντικά εργαλεία εκτίμησης της οικονομικής τους κατάστασης.

1.3 Οι Οικονομικές Καταστάσεις που συντάσσονται από τους δήμους

1.3.1 Ισολογισμός

Ο Ισολογισμός είναι η οικονομική κατάσταση, η οποία αποτυπώνει την οικονομική θέση μιας επιχείρησης, και στην περίπτωση μας ενός δήμου, μια συγκεκριμένη χρονική στιγμή. Βασική αρχή του Ισολογισμού αποτελεί η Λογιστική Ισότητα, που σημαίνει ότι το σύνολο των στοιχείων του Ενεργητικού ισούται με το σύνολο των στοιχείων του Παθητικού πλέον της Καθαρής Θέσης.

Ως στοιχεία του Ενεργητικού εννοούνται «το σύνολο των οικονομικών αγαθών που ανήκουν κατά κυριότητα σε μια οικονομική μονάδα και των οποίων η τιμή μπορεί να προσδιοριστεί με αντικειμενικό τρόπο» (Καραγιώργος, 2016, σελ.36). Αντίστοιχα, ως Παθητικό ορίζονται οι οφειλές της οικονομικής μονάδας προς τρίτους αλλά και προς τον ίδιο τον φορέα. Έτσι, βάσει της Λογιστικής Ισότητας η χρηματοδότηση των απαιτήσεων αλλά και των οικονομικών αγαθών που κατέχει μια οικονομική μονάδα, εν προκειμένω ένας δήμος, προέρχεται από ίδια κεφάλαια, από ξένα κεφάλαια ή από συνδυασμό αυτών των δύο (Καραγιώργος, 2016· Λιάπης, 2009).

1.3.2 Αποτελέσματα Χρήσεως

Η Κατάσταση Αποτελεσμάτων Χρήσεως δίνει πληροφορίες για τα αποτελέσματα της δραστηριότητας μιας οικονομικής μονάδας, για μια συγκεκριμένη χρονική περίοδο. Συντάσσεται από λογαριασμούς εσόδων, εξόδων, κερδών και ζημιών και το αποτέλεσμα της κάθε χρήσης επηρεάζει την Καθαρή Θέση και τον Ισολογισμό της επιχείρησης (Καραγιώργος, 2016· Λιάπης, 2009).

1.3.3 Πίνακας Διαθέσεως Αποτελεσμάτων

Ο πίνακας διαθέσεως αποτελεσμάτων δημοσιεύεται υποχρεωτικά στο τέλος της κάθε χρήσης μαζί με τον Ισολογισμό και τον Πίνακα Αποτελεσμάτων Χρήσεως, στην περίπτωση που γίνεται διάθεση αποτελεσμάτων. Δίνει πληροφορίες σχετικές με το πώς διατίθεται το αποτέλεσμα της οικονομικής μονάδας και ποιο ποσό μεταφέρεται στην επόμενη χρήση (Καραγιώργος, 2016).

1.3.4 Κατάσταση του Λογαριασμού Γενικής Εκμετάλλευσης

Η Κατάσταση του Λογαριασμού Γενικής Εκμετάλλευσης παρουσιάζει το αποτέλεσμα που προκύπτει αν από τα λειτουργικά (οργανικά) έσοδα αφαιρεθούν τα λειτουργικά

(οργανικά) έξοδα της επιχείρησης. Αποτυπώνεται η εικόνα των δραστηριοτήτων της οικονομικής μονάδας, χωρίς τον συνυπολογισμό των έκτακτων εσόδων και εξόδων (Καραγιώργος, 2016).

1.3.5 Προσάρτημα επί του Ισολογισμού και των Αποτελεσμάτων Χρήσεως

Το προσάρτημα επί του Ισολογισμού και των Αποτελεσμάτων Χρήσεως, το οποίο δημοσιεύεται μαζί με τις παραπάνω δύο οικονομικές καταστάσεις, παρέχει πρόσθετες και επεξηγηματικές πληροφορίες, που στόχο έχουν να βοηθήσουν κάθε ενδιαφερόμενο να κατανοήσει το περιεχόμενό τους και να βγάλει όσο το δυνατό πιο ασφαλή συμπεράσματα για την οικονομική κατάσταση της υπό εξέταση οικονομικής μονάδας, εν προκειμένω ενός δήμου. Το προσάρτημα θα πρέπει, μεταξύ άλλων, να περιλαμβάνει (Αρβανίτης, 2012):

- Αναφορά στον τρόπο, με τον οποίο έγινε η αποτίμηση των περιουσιακών στοιχείων που περιλαμβάνονται στις οικονομικές καταστάσεις, καθώς και η μέθοδος υπολογισμού αναπροσαρμοσμένων αξιών.
- Ενδεχόμενες πρόσθετες αποσβέσεις για φορολογικούς λόγους
- Διαφορές που προέκυψαν στην αξία των περιουσιακών στοιχείων κατά την αποτίμηση των αποθεμάτων ή λόγω υποτίμησης κυκλοφορούντων στοιχείων
- Κάθε μεταβολή στα πάγια στοιχεία σε σχέση με την προηγούμενη χρήση και η αιτία της
- Επιπλέον πληροφορίες αναφορικά με τις συμμετοχές του Δήμου σε άλλες επιχειρήσεις

Οι οικονομικές καταστάσεις των Δήμων διαφέρουν ως προς το περιεχόμενό τους από τις αντίστοιχες καταστάσεις των επιχειρήσεων, καθώς πρόκειται για μη κερδοσκοπικούς οργανισμούς, με βασική αποστολή την παροχή υπηρεσιών στους πολίτες. Η επίτευξη των στόχων τους δεν μπορεί να προσδιοριστεί με ακρίβεια σε όρους ποσοτικούς, όπως συμβαίνει με τις επιχειρήσεις, για τις οποίες βασικός στόχος είναι η επίτευξη κέρδους.

Γεγονότα, όπως η υιοθέτηση του Κλαδικού Λογιστικού Σχεδίου από τους ΟΤΑ α΄ βαθμού με το ΠΔ 315/1999, η εφαρμογή του προγράμματος «Καλλικράτης» με τον Ν.3852/2010, αλλά και η απόφαση 74712/30-12-2010 ΦΕΚ Β΄, Αρ. Φυλλ. 2043

(ορίζει την υποχρέωση των δήμων να ενημερώνουν μια κεντρική βάση δεδομένων με τα οικονομικά τους στοιχεία, προκειμένου να παρακολουθούνται με τη χρήση αριθμοδεικτών), αύξησαν το ενδιαφέρον των επιστημόνων για τη διερεύνηση της οικονομικής κατάστασης των ΟΤΑ α΄ βαθμού και οδήγησαν σε ένα σύνολο ερευνών με αντικείμενο την οικονομική κατάσταση των δήμων, την οικονομική τους βιωσιμότητα και την αυτοτέλειά τους. Πρόκειται για έρευνες που εντοπίζονται στην Ελληνική μόνο βιβλιογραφία, και διενεργήθηκαν, ως επί τω πλείστον, στα πλαίσια εκπόνησης Πτυχιακών- Μεταπτυχιακών Εργασιών και Διδακτορικών Διατριβών.

ΚΕΦΑΛΑΙΟ 2

ΕΠΙΣΚΟΠΗΣΗ ΕΡΕΥΝΩΝ

2.1 Εισαγωγή

Στο κεφάλαιο αυτό θα παρουσιαστούν τα ευρήματα ερευνών, που σχετίζονται με τη διερεύνηση της οικονομικής κατάστασης των Ο.Τ.Α. α΄ βαθμού . Η τοπική αυτοδιοίκηση αποτελεί κύτταρο της κεντρικής εξουσίας και αναμφίβολα η βελτίωση της οικονομικής κατάστασης σε περιφερειακό-τοπικό επίπεδο μπορεί να συμβάλει στη βελτίωση της οικονομικής κατάστασης συνολικά, σε εθνικό επίπεδο.

2.2 Συνοπτική παρουσίαση ερευνών

Η Κατσιαδά (2006), στη Μεταπτυχιακή Διπλωματική της Εργασία με τίτλο «Η απεικόνιση και διερεύνηση των οικονομικών καταστάσεων των Δήμων», περιέγραψε αρχικά τις διαφορές μεταξύ Απλογραφικού και Διπλογραφικού Λογιστικού Συστήματος και παρουσίασε το Κλαδικό Λογιστικό Σχέδιο των Δήμων. Στη συνέχεια αναφέρθηκε εκτενώς στον Προϋπολογισμό και στις οικονομικές καταστάσεις που συντάσσουν οι δήμοι και παρουσίασε οικονομικούς δείκτες για την μελέτη των προαναφερθέντων οικονομικών στοιχείων. Ακολούθως, μελέτησε τις οικονομικές καταστάσεις τεσσάρων δήμων (Αθηναίων, Θεσσαλονίκης, Περιστερίου και Αργυρούπολης), κάνοντας χρήση των αριθμοδεικτών. Οδηγήθηκε σε διαπιστώσεις αναφορικά με το ποιά προβλήματα δεν έλυσε το διπλογραφικό σύστημα και παρουσίασε προτάσεις για την αποτελεσματικότερη οικονομική λειτουργία των δήμων.

Η Μπογαζιώτου (2011), στη Μεταπτυχιακή Διπλωματική της Εργασία με τίτλο «Χρηματοοικονομική διερεύνηση της λειτουργίας των Ο.Τ.Α. Α΄ βαθμού, στα πλαίσια της διοικητικής μεταρρύθμισης και εφαρμογής του Προγράμματος ‘‘Καλλικράτης’’: Η περίπτωση των Δήμων Αμπελοκήπων, Ελευθερίου Κορδελιού, Ευόσμου, Μενεμένης- Ανάλυση χρηματοοικονομικών καταστάσεων ετών 2005-2009.», ανέλυσε τη φύση της οικονομικής διαχείρισης των Ο.Τ.Α., τις αλλαγές που επέφερε το Πρόγραμμα Καλλικράτης, τις μεθόδους ανάλυσης των οικονομικών καταστάσεων των δήμων, και παρουσίασε τις αδυναμίες που ανέδειξε η χρηματοοικονομική ανάλυση των τεσσάρων υπό εξέταση δήμων. Διαπίστωσε, μεταξύ άλλων, την εξάρτηση των δήμων από τις επιχορηγήσεις της κεντρικής κυβέρνησης

καθώς και την υψηλή επιβάρυνση των προϋπολογισμών τους από τις δαπάνες απασχόλησης του ανθρώπινου δυναμικού. Ως ζητούμενο της εφαρμογής του Προγράμματος Καλλικράτης η συγγραφέας αναγνώρισε τη λειτουργική αυτοδυναμία των δήμων, ώστε να είναι ικανοί να αναλάβουν πιο ενεργό αναπτυξιακό ρόλο.

Σε επίπεδο διδακτορικών διατριβών ο Ράλλης (2006), στο ερευνητικό πεδίο της διατριβής του με θέμα «Η αποτύπωση του οικονομικού περιβάλλοντος των Ο.Τ.Α. στις χρηματοοικονομικές καταστάσεις. Συγκριτική ανάλυση- Προτάσεις», ασχολήθηκε με τρία επιμέρους αντικείμενα: αρχικά παρουσίασε συγκριτικά στοιχεία μεταξύ των Ο.Τ.Α. της Ε.Ε και της Ελλάδας αναφορικά με την οικονομική λειτουργία και οργάνωσή τους, παράλληλα συνέκρινε τη δομή και το περιεχόμενο των οικονομικών καταστάσεων των Ο.Τ.Α. στην Ελλάδα, στις Η.Π.Α., την Αγγλία και την Γαλλία και τέλος αναζήτησε τις επιδράσεις που θα έχει στο περιεχόμενο των οικονομικών καταστάσεων των δήμων η εφαρμογή των Διεθνών Λογιστικών Προτύπων. Σύμφωνα με τον συγγραφέα οι οικονομικές καταστάσεις των Ο.Τ.Α. στην Ελλάδα δεν παρέχουν την απαραίτητη πληροφόρηση. Πρότεινε την σύνταξη επιπρόσθετων, με σημαντικότερη την «Ετήσια Οικονομική Έκθεση Δραστηριοτήτων». Στις προτάσεις του ο συγγραφέας συμπεριέλαβε την επανεξέταση του περιεχομένου του Κλαδικού Λογιστικού Σχεδίου των Ο.Τ.Α. Κλείνοντας παρέθεσε τα σημεία στη σύνταξη των οικονομικών καταστάσεων, που θα επηρεαστούν από την εφαρμογή των Διεθνών Λογιστικών Προτύπων.

Ο Αρβανίτης (2012), στην διατριβή του με τίτλο «Λογιστική μεταρρύθμιση και αξιολόγηση επιδόσεων στην τοπική αυτοδιοίκηση», έκανε εκτενή αναφορά στο ισχύον Κλαδικό Λογιστικό Σχέδιο των δήμων και στην χρηματοοικονομική τους αξιολόγηση με τη χρήση αριθμοδεικτών. Στο ερευνητικό σκέλος της διατριβής, χρησιμοποιήθηκε δείγμα 151 δήμων με δημοσιευμένες οικονομικές καταστάσεις τα έτη 2003 και 2004. Διαπιστώθηκε ότι η Τοπική Αυτοδιοίκηση στην Ελλάδα εξακολουθεί να τελεί υπό τον ασφυκτικό έλεγχο του κεντρικού κράτους, το οποίο δεν εμφανίζεται πρόθυμο να επιτρέψει την αύξηση των τοπικών φορολογικών εσόδων, εμποδίζοντας την ενδυνάμωση της αυτονομίας της. Η χρηματοοικονομική ανάλυση απέδειξε ότι οι δήμοι στην Ελλάδα είναι μη αποδοτικοί, με μόνο το 17% εξ' αυτών να κινείται στα όρια της αποδοτικότητας.

Σε επίπεδο πτυχιακών εργασιών συναντώνται επίσης αρκετές, που έχουν ως αντικείμενο την χρηματοοικονομική αξιολόγηση των δήμων.

Η Λώλη (2004), στην Πτυχιακή της Εργασία «Οικονομική ανάλυση των ισολογισμών των Ο.Τ.Α. με τη χρήση Αριθμοδεικτών», αφού παρουσίασε τους αριθμοδείκτες των βασικότερων κατηγοριών, προχώρησε στην ενδεικτική οικονομική ανάλυση έξι δήμων (Βοιών, Βόλου, Διδυμοτείχου, Ευρωπού, Θερμαϊκού και Κορινού). Από την συγγραφέα της εργασίας προτάθηκε η εύρεση και εφαρμογή ειδικών αριθμοδεικτών για την αξιολόγηση της οικονομικής λειτουργίας των Ο.Τ.Α., καθώς λόγω της ιδιαιτερότητάς τους (μη κερδοσκοπικοί οργανισμοί), έχουν ως βασική τους επιδίωξη την υλοποίηση των αναπτυξιακών τους στόχων και όχι το κέρδος.

Ο Αλαμπάνος (2007), στην Πτυχιακή του Εργασία «Ανάλυση Οικονομικών Καταστάσεων Ομάδων Ο.Τ.Α., για τις 3 τελευταίες χρήσεις 2003-2005», περιέγραψε τις οικονομικές καταστάσεις τέλους χρήσης, αναφέρθηκε σε αριθμοδείκτες διαφορετικών κατηγοριών και ασχολήθηκε με την χρηματοοικονομική ανάλυση δείγματος δήμων, λαμβάνοντας υπόψη δύο βασικές παραμέτρους: την κατηγορία των δήμων (αγροτικοί, ημιαστικοί, αστικοί) αλλά και το μέγεθός τους (μεγάλοι, μεσαίοι, μικροί).

Ο Σουερέφ (2010), στην δική του Πτυχιακή εργασία με τίτλο «Ανάλυση χρηματοοικονομικών καταστάσεων των Ο.Τ.Α.», παρουσίασε τα προγράμματα «Καποδίστριας Ι» , «Καποδίστριας ΙΙ» και «ΘΗΣΕΑΣ» ως προσπάθειες επίτευξης του άριστου μεγέθους των Ο.Τ.Α. Μέσω της χρηματοοικονομικής ανάλυσης δύο δήμων, ενός μεγάλου (Δήμος Κερκυραίων) και ενός μικρού (Δήμος Μελιτειέων), προσπάθησε να εξάγει συμπεράσματα σχετικά με το πώς επηρεάζει το μέγεθος ενός δήμου τα οικονομικά του αποτελέσματα. Εντοπίστηκαν πλεονεκτήματα και μειονεκτήματα στους δύο δήμους και τονίστηκε η ανάγκη να υπάρχει σε κάθε περίπτωση διαφανής και ορθολογική διαχείριση των διαθέσιμων πόρων αλλά και στελέχωση των υπηρεσιών των δήμων με κατάλληλα καταρτισμένο προσωπικό.

Στο επόμενο κεφάλαιο θα διερευνηθούν οι κατηγορίες οικονομικών στοιχείων που περιλαμβάνονται στις οικονομικές καταστάσεις του Ισολογισμού και των Αποτελεσμάτων χρήσης του Δήμου Αλεξανδρούπολης κατά τα έτη 2011-2015 και διαμορφώνουν το οικονομικό του αποτέλεσμα.

ΚΕΦΑΛΑΙΟ 3

ΔΙΕΡΕΥΝΗΣΗ ΤΟΥ ΠΕΡΙΕΧΟΜΕΝΟΥ ΤΩΝ ΙΣΟΛΟΓΙΣΜΩΝ ΚΑΙ ΤΩΝ ΑΠΟΤΕΛΕΣΜΑΤΩΝ ΧΡΗΣΗΣ ΤΟΥ ΔΗΜΟΥ ΑΛΕΞΑΝΔΡΟΥΠΟΛΗΣ, ΓΙΑ ΤΙΣ ΔΙΑΧΕΙΡΙΣΤΙΚΕΣ ΧΡΗΣΕΙΣ 2011-2015.

3.1 Εισαγωγή

Σε αυτό το κεφάλαιο καταβάλλεται προσπάθεια κατανόησης του περιεχομένου των Ισολογισμών και των Αποτελεσμάτων Χρήσης του Δήμου Αλεξανδρούπολης για τις διαχειριστικές χρήσεις 2011-2015, αφού ληφθούν υπόψη και συνδυαστούν οι πληροφορίες, που περιλαμβάνονται στις προαναφερθείσες οικονομικές καταστάσεις, στα προσαρτήματα Ισολογισμών, στις Εκθέσεις Ελέγχου επί των Ισολογισμών των ανεξάρτητων ορκωτών ελεγκτών και στην οικεία βιβλιογραφία. Αναζητήθηκαν και ευρέθησαν Εκθέσεις Ελέγχου, που αφορούν στις χρήσεις 2012, 2013 & 2014. (Βαρλάμης,2013· Νίκου,2014· Βαρλάμης,2015). Οι οικονομικές καταστάσεις που αφορούν στη χρήση 2016 δεν ήταν διαθέσιμες κατά το χρόνο συγγραφής της παρούσας εργασίας, καθώς δεν είχε ολοκληρωθεί η διαδικασία έγκρισής τους.

Αρχικά, κρίνεται σκόπιμο να δοθούν μερικές γενικές πληροφορίες, που θα επιτρέψουν στον αναγνώστη να αντιληφθεί το μέγεθος και την λειτουργική οργάνωση του δήμου Αλεξανδρούπολης.

3.2 Γνωριμία με τον Καλλικρατικό Δήμο Αλεξανδρούπολης

Ο Καλλικρατικός δήμος της Αλεξανδρούπολης δημιουργήθηκε από τη συνένωση των προϋπαρχόντων δήμων Αλεξανδρούπολης, Φερών και Τραϊανούπολης. Έχει έκταση 1217 τ.χλμ. και πληθυσμό 72.959 κατοίκους, βάσει της απογραφής του 2011 (wikipedia, τελευταία τροποποίηση 22/08/2017). Ο δήμος Αλεξανδρούπολης υποδιαιρείται σε τρεις Δημοτικές Ενότητες: Αλεξανδρούπολης, Τραϊανούπολης και Φερών. Η Δημοτική Ενότητα Αλεξανδρούπολης περιλαμβάνει την Δημοτική Κοινότητα Αλεξανδρούπολης και τις Τοπικές Κοινότητες Άβαντος, Αισύμης, Κίρκης, Μάκρης και Συκορράχης. Η Δημοτική Ενότητα Τραϊανούπολης απαρτίζεται από τις Τοπικές Κοινότητες Άνθειας, Δωρικού, Λουτρού και Νίψης. Τέλος, η Δημοτική Ενότητα Φερών αποτελείται από δύο δημοτικές κοινότητες, Φερών και Πέπλου και

από πέντε Τοπικές Κοινότητες, Αρδανίου, Δορίσκου, Καβησού, Πυλαίας και Τριφυλλίου. (ΦΕΚ 1292 ,Απόφαση 45892, 11/08/2010)

Με την υπ' αριθμ. 23720 απόφαση (ΦΕΚ 2927/31-12-2015), περί τροποποίησης του Οργανισμού Εσωτερικής Υπηρεσίας του δήμου Αλεξανδρούπολης, προσδιορίστηκε η διάρθρωση των κεντρικών και αποκεντρωμένων υπηρεσιών του δήμου.

Οι Κεντρικές Υπηρεσίες είναι οργανωμένες σε πέντε ενότητες, ως εξής:

Ενότητα Α: Υπηρεσίες υπαγόμενες απευθείας στο Δήμαρχο

1. Γενικός Γραμματέας
2. Ιδιαίτερο Γραφείο Δημάρχου
3. Αυτοτελές Γραφείο Επικοινωνίας, Δημοσίων Σχέσεων, Διοικητικής Βοήθειας και Διαφάνειας
4. Νομική Υπηρεσία
5. Αυτοτελές Γραφείο Ειδικών Συμβούλων –Ειδικών Συνεργατών
6. Αυτοτελές Γραφείο πολιτικής προστασίας- Παλλαϊκής Άμυνας- Πολιτικής Σχεδίασης Εκτάκτου Ανάγκης
7. Αυτοτελές Γραφείο Δια Βίου Μάθησης
8. Αυτοτελές Γραφείο Ενέργειας και Φυσικών Πόρων
9. Αυτοτελές Γραφείο Υποστήριξης Πολιτικών Οργάνων
10. Αυτοτελές Γραφείο Δημοτικής Αστυνομίας
11. Αυτοτελές Τμήμα Τουρισμού- Πολιτισμού- Εθελοντισμού

Ενότητα Β: Επιτελικές Υπηρεσίες

1. Διεύθυνση Προγραμματισμού, Καινοτομίας και Ανάπτυξης

Ενότητα Γ: Υπηρεσίες Περιβάλλοντος και Ποιότητας Ζωής

1. Διεύθυνση Καθαριότητας, Περιβάλλοντος και Πρασίνου

Ενότητα Δ: Υπηρεσίες Κοινωνικής Προστασία, Παιδείας και Αθλητισμού

1. Διεύθυνση Κοινωνικής Προστασίας, Παιδείας και Αθλητισμού

Ενότητα Ε: Υπηρεσίες Υποστήριξης

1. Διεύθυνση Διοικητικών και Οικονομικών Υπηρεσιών

2. Διεύθυνση ΚΕΠ

3. Διεύθυνση Τεχνικών Υπηρεσιών και Υπηρεσίας Δόμησης

Οι Αποκεντρωμένες Υπηρεσίες υπάγονται στις αντίστοιχες Κεντρικές Υπηρεσίες, είναι εγκατεστημένες στις έδρες των Δημοτικών Ενοτήτων και εξυπηρετούν ανάγκες των κατοίκων των δημοτικών και τοπικών κοινοτήτων. Στις Φέρες λειτουργεί Γραφείο ΚΕΠ, Γραφείο Καθαριότητας, Ανακύκλωσης και Συντήρησης Πρασίνου, Τμήμα Τεχνικών θεμάτων και Συντήρησης Υποδομών, Τμήμα Διοικητικών-Οικονομικών θεμάτων, Γραφείο Πρωτογενούς Τομέα και Γραφείο Πολιτισμού. Στο Αρίστεινο, έδρα της Δημοτικής Ενότητας Τραϊανούπολης, λειτουργούν Γραφείο ΚΕΠ, Γραφείο Συντήρησης Υποδομών, Αθλητικών Εγκαταστάσεων, Καθαριότητας, Ανακύκλωσης και Συντήρησης Πρασίνου, και τέλος Γραφείο Διοικητικών, Οικονομικών θεμάτων και Εξυπηρέτησης του Πολίτη (ΦΕΚ 2927/31-12-2015, 23720 απόφαση).

Η σύνταξη των οικονομικών καταστάσεων του Ισολογισμού και των Αποτελεσμάτων Χρήσης, που είναι τα οικονομικά στοιχεία του Δήμου Αλεξανδρούπολης τα οποία θα μελετηθούν στη συνέχεια, αποτελεί μια από τις αρμοδιότητες του Τμήματος Προϋπολογισμού, Λογιστηρίου, Προμηθειών και Αποθήκης.

Ακολουθεί η παρουσίαση των εν λόγω στοιχείων.

3.3 Ισολογισμοί και Καταστάσεις Αποτελεσμάτων Χρήσης Δήμου Αλεξανδρούπολης ετών 2011-2015

Αναζητήθηκαν και δόθηκαν από τη Διεύθυνση Διοικητικών και Οικονομικών Υπηρεσιών του Δήμου Αλεξανδρούπολης, οι Ισολογισμοί και τα Προσαρτήματα αυτών για τα έτη 2011-2015 καθώς και οι Καταστάσεις Αποτελεσμάτων Χρήσης των ετών 2011-2015. Τα δεδομένα έχουν συγκεντρωθεί και παρουσιάζονται στους πίνακες 3.1 & 3.2.

Πίνακας 3.1

Συγκεντρωτικά στοιχεία Ισολογισμών χρήσεων 2011-2015

ΙΣΟΛΟΓΙΣΜΟΣ	01/01/2011	31/12/2011	31/12/2012	31/12/2013	31/12/2014	31/12/2015
ΕΝΕΡΓΗΤΙΚΟ						
Β. ΕΞΟΔΑ ΕΓΚΑΤΑΣΤΑΣΩΣ	2.327.269,69	1.895.488,40	2.237.140,95	2.130.646,49	2.349.206,51	2.243.636,42
Γ. ΠΑΓΙΟ ΕΝΕΡΓΗΤΙΚΟ						
Π. Ενσώματες ακινητοποιήσεις	180.201.062,78	179.949.395,82	174.153.895,01	172.701.708,19	178.800.760,70	177.030.477,43
ΠΙ. Τίτλοι πάγιας επένδυσης και άλλες μακροπρόθεσμες χρηματοοικονομικές απαιτήσεις	3.914.303,21	3.966.614,14	3.505.669,08	3.556.881,83	3.578.196,19	3.514.764,70
ΣΥΝΟΛΟ ΠΑΓΙΟΥ ΕΝΕΡΓΗΤΙΚΟΥ (ΓΠ+ΓΠΙ)	184.115.365,99	183.916.009,96	177.659.564,09	176.258.590,02	182.378.956,89	180.545.242,13
Δ. ΚΥΚΛΟΦΟΡΟΥΝ ΕΝΕΡΓΗΤΙΚΟ						
Ι. Αποθέματα	91.775,10	14.868,49	15.503,16	21.514,53	264.945,68	325.226,93
Π. Απαιτήσεις	2.598.845,43	1.957.884,37	1.842.359,80	2.601.187,43	2.364.186,27	2.445.674,22
ΠΙ. Χρεόγραφα	8.681,61	8.420,43	8.324,86	8.343,81	7.650,00	4.779,32
ΙV. Διαθέσιμα	1.573.888,70	3.275.795,68	4.641.597,65	3.684.924,03	5.298.266,97	6.818.905,28
ΣΥΝΟΛΟ ΚΥΚΛΟΦΟΡΟΥΝΤΟΣ ΕΝΕΡΓΗΤΙΚΟΥ (ΔΙ+ΔΠ+ΔΠΙ+ΔΙV)	4.273.190,84	5.256.968,97	6.507.785,47	6.315.969,80	7.935.048,92	9.594.585,75
Ε. ΜΕΤΑΒΑΤΙΚΟΙ ΛΟΓΑΡΙΑΣΜΟΙ ΕΝΕΡΓΗΤΙΚΟΥ	167.301,61	44.766,40	154.515,00	143.925,73	146.234,91	3.167.375,62
ΓΕΝΙΚΟ ΣΥΝΟΛΟ ΕΝΕΡΓΗΤΙΚΟΥ(Β+Γ+Δ+Ε)	190.883.128,13	191.113.233,73	186.559.005,51	184.849.132,04	192.809.447,23	195.550.839,92
ΠΑΘΗΤΙΚΟ						
Α. ΙΔΙΑ ΚΕΦΑΛΑΙΑ						
Ι. Κεφάλαιο	19.314.522,91	19.155.662,24	19.155.662,28	19.325.643,74	19.325.643,74	19.364.041,32
Π. Διαφορές αναπροσαρμογής – Επιχορηγήσεις επενδύσεων-Δωρεές Παγίων	148.828.278,57	149.267.927,76	145.907.373,52	146.126.746,52	153.740.685,47	153.426.529,63
ΠΙ. Αποθεματικά Κεφάλαια	114.916,61	114.916,61	114.916,61	114.916,61	114.916,61	114.916,61
ΙV. Αποτέλεσμα εις νέο	0	-229.445,45	522.366,49	774.905,87	848.787,83	809.564,44
ΣΥΝΟΛΟ ΙΔΙΩΝ ΚΕΦΑΛΑΙΩΝ (ΔΙ+ΔΠ+ΔΠΙ+ΔΙV)	168.257.718,09	168.309.061,16	165.700.318,90	166.342.212,74	174.030.033,65	173.715.052,00
Β. ΠΡΟΒΛΕΨΕΙΣ ΓΙΑ ΚΙΝΔΥΝΟΥΣ ΚΑΙ	4.898.967,39	4.298.626,01	3.998.308,68	3.960.005,32	4.349.167,01	4.376.685,49

ΕΞΟΔΑ						
Γ. ΥΠΟΧΡΕΩΣΕΙΣ						
Ι. Μακροπρόθεσμες Υποχρεώσεις	7.791.359,18	6.882.419,12	11.974.322,37	11.210.682,60	11.210.682,60	11.493.023,71
ΙΙ. Βραχυπρόθεσμες Υποχρεώσεις	9.453.679,58	10.667.977,79	4.056.034,35	2.104.449,93	1.856.335,01	3.007.295,09
ΣΥΝΟΛΟ ΥΠΟΧΡΕΩΣΕΩΝ (ΓΙ+ΓΙΙ)	17.245.038,76	17.550.396,91	16.030.356,72	13.315.132,53	13.067.017,61	14.500.318,80
Δ. ΜΕΤΑΒΑΤΙΚΟΙ ΛΟΓΑΡΙΑΣΜΟΙ ΠΑΘΗΤΙΚΟΥ	481.403,89	955.149,65	830.021,21	1.231.781,45	1.363.228,96	2.958.783,63
ΓΕΝΙΚΟ ΣΥΝΟΛΟ ΠΑΘΗΤΙΚΟΥ (Α+Β+Γ+Δ)	190.883.128,13	191.113.233,73	186.559.005,51	184.849.132,04	192.809.447,23	195.550.839,92

Συνέχεια Πίνακα3.1

Πίνακας 3.2

Συγκεντρωτικά στοιχεία καταστάσεων αποτελεσμάτων χρήσεως ετών 2011-2015

ΚΑΤΑΣΤΑΣΗ ΑΠΟΤΕΛΕΣΜΑΤΩΝ ΧΡΗΣΕΩΣ	31/12/2011	31/12/2012	31/12/2013	31/12/2014	31/12/2015
ΑΠΟΤΕΛΕΣΜΑΤΑ ΕΚΜΕΤΑΛΛΕΥΣΕΩΣ					
Έσοδα από πώληση αγαθών και υπηρεσιών	6.513.570,09	5.533.945,50	5.709.836,02	5.289.301,84	7.031.065,12
Έσοδα από φόρους-εισφορές-πρόστιμα-προσαυξήσεις	1.011.504,92	780.201,74	827.633,65	585.287,61	877.311,46
Τακτικές επιχορηγήσεις από κρατικό προϋπολογισμό	28.539.218,88	22.451.026,83	20.129.000,83	23.293.913,98	24.868.039,54
ΣΥΝΟΛΟ- ΚΥΚΛΟΣ ΕΡΓΑΣΙΩΝ	36.064.293,89	28.765.174,07	26.666.470,50	29.168.503,43	32.776.416,12
Κόστος παρεχόμενων αγαθών και υπηρεσιών	39.780.605,88	38.452.972,86	32.296.431,71	30.435.150,51	32.660.329,07
ΜΙΚΤΑ ΑΠΟΤΕΛΕΣΜΑΤΑ ΕΚΜΕΤΑΛΛΕΥΣΕΩΣ	-3.716.311,99	-9.687.798,79	-5.629.961,21	-1.266.647,08	116.087,05
Άλλα έσοδα εκμεταλλεύσεως	955.787,48	1.658.949,05	1.547.390,73	1.601.155,41	805.968,43
Έξοδα διοικητικής λειτουργίας	6.719.141,04	6.586.316,93	6.303.314,57	5.243.667,22	5.702.356,89
Έξοδα λειτουργίας δημοσίων σχέσεων	198.504,12	207.203,28	125.428,93	881.244,20	158.875,23
ΜΕΡΙΚΑ ΑΠΟΤΕΛΕΣΜΑΤΑ ΕΚΜΕΤΑΛΛΕΥΣΕΩΣ	-9.678.169,67	-14.822.369,95	-10.511.313,98	-5.790.403,09	-4.939.176,64
Πιστωτικοί τόκοι και συναφή έσοδα	73.735,27	89.587,40	89.679,33	64.027,58	92.832,71
Χρεωστικοί τόκοι και συναφή έξοδα	529.981,08	670.977,47	631.108,02	636.054,55	647.402,23
ΟΛΙΚΑ ΑΠΟΤΕΛΕΣΜΑΤΑ ΕΚΜΕΤΑΛΛΕΥΣΕΩΣ	-10.134.415,48	-15.403.760,02	-11.052.742,67	-6.362.430,06	-5.493.746,16
ΕΚΤΑΚΤΑ ΑΠΟΤΕΛΕΣΜΑΤΑ					
Έκτακτα και ανόργανα έσοδα	8.694.151,05	8.333.392,39	5.804.884,64	5.644.873,70	5.677.168,63

Έσοδα προηγούμενων χρήσεων	3.692.337,77	8.147.878,53	6.571.349,71	2.287.966,30	3.639.575,30
Έσοδα από προβλέψεις προηγούμενων χρήσεων	638.039,48	1.081.741,79	539.742,37	534.022,81	72.686,55
Έκτακτα και ανόργανα έξοδα	24.115,67	471.242,94	648.023,70	649.168,38	1.616.872,42
Έκτακτες ζημιές	5.442,86	0	0	0	0
Έξοδα προηγούμενων χρήσεων	1.619,36	130.592,80	220.995,77	67.920,62	1.403.405,15
Προβλέψεις για έκτακτους κινδύνους	3.088.380,38	805.605,01	741.675,20	1.168.110,96	800.000,00
ΟΡΓΑΝΙΚΑ ΚΑΙ ΕΚΤΑΚΤΑ ΑΠΟΤΕΛΕΣΜΑΤΑ	-229.445,45	751.811,94	252.539,38	219.232,79	75.406,75
Αποσβέσεις ενσωματωμένες στο λειτουργικό κόστος	10.929.080,05	10.750.086,96	7.434.858,30	7.379.854,52	7.239.156,09
ΚΑΘΑΡΑ ΑΠΟΤΕΛΕΣΜΑΤΑ ΧΡΗΣΕΩΣ	-229.445,45	751.811,94	252.539,38	219.232,79	75.406,75

Συνέχεια πίνακα 3.2

Τα παραπάνω συγκεντρωτικά στοιχεία αποτελούν τη βάση για τη μελέτη της οικονομικής κατάστασης του Δήμου Αλεξανδρούπολης.

Αρχικά θα αναζητηθεί η φύση των οικονομικών στοιχείων, που συνθέτουν τις καταστάσεις του Ισολογισμού και των Αποτελεσμάτων Χρήσεως. Μέσω αυτής της διαδικασίας θα διαφανούν τα μέσα που κατέχει ο δήμος αλλά και οι λειτουργίες-δράσεις του, που δημιουργούν το οικονομικό του προφίλ.

3.4 Διερεύνηση περιεχομένου Ισολογισμών χρήσεων 2011-2015

Ξεκινώντας από τους Ισολογισμούς του Δήμου Αλεξανδρούπολης για τις διαχειριστικές χρήσεις 2011-2015 θα επιχειρηθεί ο εντοπισμός του περιεχομένου των επιμέρους στοιχείων του Ενεργητικού και Παθητικού:

Έξοδα εγκαταστάσεως (Β): Τα ποσά αφορούν, ως επί το πλείστον, σε δαπάνες για μελέτες κατασκευής και συμπλήρωσης έργων που δεν έχουν ολοκληρωθεί, καθώς και στην αναπόσβεστη αξία λογισμικών προγραμμάτων Η/Υ των υπηρεσιών του Δήμου Αλεξανδρούπολης.

Πάγιο Ενεργητικό (Γ): Περιλαμβάνει κατά βάση τις Ενσώματες ακινητοποιήσεις και τους Τίτλους πάγιας επένδυσης. Οι Ενσώματες ακινητοποιήσεις (Γ.ΙΙ), «...είναι τα

υλικά αγαθά που αποκτά ο Δήμος (Ο.Τ.Α.) με σκοπό να τα χρησιμοποιεί ως μέσα δράσης του κατά την διάρκεια της ωφέλιμης ζωής τους, η οποία είναι οπωσδήποτε μεγαλύτερη από ενός έτους» (Ράλλης, 2015 σελ.56). Για την αποτίμηση των Πάγιων περιουσιακών στοιχείων, γίνεται ο διαχωρισμός τους βάσει της ημερομηνίας κτήσης τους. Συγκεκριμένα, για όσα από αυτά αποκτήθηκαν πριν την 01/01/2000 η αξία τους λαμβάνεται από τους πίνακες αντικειμενικών αξιών ή εναλλακτικά υπολογίζεται από την αρμόδια Δ.Ο.Υ., ενώ για αυτά που αποκτήθηκαν μεταγενέστερα, γίνεται χρήση του ιστορικού κόστους (Βαρλάμης,2014 · Βαρλάμης,2015). Η παραπάνω επισήμανση του ορκωτού ελεγκτή ενισχύει τη διαπίστωση του Ράλλη (2015), ότι οι Δήμοι δεν έχουν προχωρήσει σε αναπροσαρμογή της αξίας των πάγιων στοιχείων του ενεργητικού τους ως οφείλουν, βάσει του φορολογικού νόμου 2065/1992 (άρθρα 20-27), ο οποίος προβλέπει την αναπροσαρμογή της αξίας των ακινήτων ανά τετραετία.

Ως Τίτλοι πάγιας επένδυσης (Γ.ΙΙΙ), χαρακτηρίζονται οι συμμετοχές του Δήμου Αλεξανδρούπολης σε Δημοτικές Επιχειρήσεις. Εντύπωση προκαλούν τα υψηλά ποσά για προβλέψεις υποτιμήσεων, που σχηματίζονται βάσει των τελευταίων νόμιμων ισολογισμών των Δημοτικών Επιχειρήσεων. Τα ποσά αυτά συνδέονται με την υποχρέωση του δήμου να θέσει σε εκκαθάριση δημοτικές, ραδιοφωνικές και κοινωφελείς επιχειρήσεις, υποχρέωση που απορρέει από τον Ν.3852/2010, ο οποίος αποτελεί τη νέα αρχιτεκτονική της Αυτοδιοίκησης και της Αποκεντρωμένης Διοίκησης (πρόγραμμα «Καλλικράτης»). Ενδεικτικά, οι υπό εκκαθάριση Δημοτικές Επιχειρήσεις ΑΝ.ΕΤ.Α Α.Ε. και Δ.ΕΠ.Ε.Α. δημιουργούν συσσωρευμένη υποτίμηση ποσού 2.554.805,28€ (Βαρλάμης,2013 · Βαρλάμης2015).

Κυκλοφορούν Ενεργητικό (Δ): Το Κυκλοφορούν Ενεργητικό συνθέτουν τα Αποθέματα, οι Απαιτήσεις, τα Χρεόγραφα και τα Διαθέσιμα.

Τα Αποθέματα (Δ.Ι), αφορούν στα αναλώσιμα υλικά του Δήμου Αλεξανδρούπολης (γραφική ύλη, ηλεκτρολογικό υλικό, είδη καθαριότητας κ.λ.π.), όπως αυτά αποτυπώνονται στην απογραφή, η οποία διενεργείται την 31^η Δεκεμβρίου έκαστου έτους. Η αποτίμηση των αποθεμάτων γίνεται βάσει της τελευταίας τιμής αγοράς τους.

Οι Απαιτήσεις από πώληση αγαθών και υπηρεσιών (Δ.ΙΙ.1), αφορούν σε ανείσπρακτα έσοδα χρηματικών καταλόγων, που βεβαιώθηκαν κατά την τρέχουσα χρήση αλλά και κατά τα προηγούμενα έτη. Για τη χρήση 2013 ποσοστό 16,94% των

ανείσπρακτων εσόδων αφορούσε καταλόγους, για τους οποίους είχε παρέλθει πενταετία από την ημερομηνία βεβαίωσής τους (Νίκου,2014). Σύμφωνα, ωστόσο, με την σχετική Έκθεση Ελέγχου το ύψος των προβλέψεων, που διενήργησε ο Δήμος για την κάλυψη πιθανών ζημιών από την μη είσπραξη των επισφαλών απαιτήσεων, κρίθηκε ως επαρκές, κάτι που διασφαλίζει ότι η εικόνα που δίνεται για τα αναμενόμενα έσοδα, πλησιάζει την πραγματικότητα. Αναφορικά με την προθεσμία, εντός της οποίας διατηρείται το δικαίωμα των Δήμων της χώρας να βεβαιώσουν εισφορές, φόρους τέλη και δικαιώματα, ο Νόμος 4304/2014 (άρθρο 32), τροποποίησε τον Α.Ν.344/1968 (άρθρο 2, παρ.1), επιμηκύνοντας την πενταετή αποσβεστική προθεσμία στα είκοσι (20) έτη από την λήξη του οικονομικού έτους, εντός του οποίου έλαβε χώρα η οριστική βεβαίωση. Η τροποποίηση αυτή επιβλήθηκε από τη διαπιστωμένη δυσκολία των δήμων να συλλέξουν τα ορθά στοιχεία των οφειλετών, με αποτέλεσμα την λανθασμένη βεβαίωση των οφειλών τους, ή σε κάποιες περιπτώσεις την αδυναμία βεβαίωσής τους (Ράλλης, 2015).

Η μη διενέργεια επαρκών προβλέψεων επηρεάζει την αξία των απαιτήσεων, τα Ίδια Κεφάλαια αλλά και τα αποτελέσματα της υπό εξέταση χρήσης. Αυτή η παρατήρηση περιλαμβάνεται στην Έκθεση Ελέγχου για τη διαχειριστική χρήση 2014 κατά την οποία ο Δήμος δεν πραγματοποίησε συμπληρωματική πρόβλεψη ποσού 169.687,99€ για τις απαιτήσεις του από την αποπληρωμή δανείων των υπό εκκαθάριση Δημοτικών Επιχειρήσεων ΑΝ.ΕΤ.Α και Δ.ΕΠ.Ε.Α., (Βαρλάμης,2015).

Τα λοιπά χρεόγραφα (Δ.ΙΙΙ.3),αφορούν στην κατοχή μερίδων της Συνεταιριστικής Τράπεζας Έβρου, ενώ τα Διαθέσιμα (Δ.ΙΩ) προέρχονται από την τήρηση λογαριασμών όψεως στις Τράπεζες Eurobank, Συνεταιριστική Τράπεζα Έβρου, Alpha Bank, Τράπεζα της Ελλάδος και Εθνική Τράπεζα.

Οι **μεταβατικοί λογαριασμοί ενεργητικού** αφορούν σε εισπρακτέα έσοδα της τρέχουσας χρήσης ή σε προπληρωμή μελλοντικών εξόδων (πληρωμή τελών κυκλοφορίας, προκαταβολή μισθοδοσιών).

Στη διαμόρφωση των **Ιδίων Κεφαλαίων (Α)**, συμμετέχουν οι εξής κατηγορίες στοιχείων: το Κεφάλαιο (Ι), οι Διαφορές αναπροσαρμογής- Επιχορηγήσεις επενδύσεων- Δωρεές παγίων (ΙΙ), τα Αποθεματικά Κεφάλαια (ΙΙΙ) και τα Αποτελέσματα εις νέο(ΙV).

Το Κεφάλαιο αποτελεί τη διαφορά μεταξύ του συνόλου των περιουσιακών στοιχείων του Δήμου, των απαιτήσεων και των χρηματικών διαθεσίμων από το σύνολο των υποχρεώσεών του (Ράλλης, 2015).

Οι Διαφορές αναπροσαρμογής αξίας τίτλων αφορούν α) στην αξία μετοχών της ΔΙ.Α.Α.ΜΑ.Θ.Α.Ε. που παραχωρήθηκαν δωρεάν στον Δήμο Αλεξανδρούπολης κατά τη χρήση του 2009, β) στην αναπροσαρμογή της αξίας της Ανώνυμης εταιρείας ΔΗ.Τ.Ε.Α Α.Ε. κατά τις διαχειριστικές χρήσεις 2005 και 2008 και γ) στην αναπροσαρμογή της αξίας των τίτλων της Συνεταιριστικής Τράπεζας Έβρου (Βαρλάμης, 2013 · Βαρλάμης 2015).

Οι Επιχορηγήσεις Επενδύσεων αφορούν στις επιχορηγήσεις, που έχει λάβει ο Δήμος από προγράμματα (Σ.Α.Τ.Α., Π.Ε.Π., ΘΗΣΕΑΣ κλπ), προκειμένου να χρηματοδοτήσει πάγια στοιχεία του. Σε κάθε χρήση διενεργείται απόσβεση των επιχορηγήσεων ανάλογη με την απόσβεση των πάγιων περιουσιακών στοιχείων, που έχουν χρηματοδοτηθεί από τις εν λόγω επιχορηγήσεις.

Βάσει του ΠΔ 315/99 τα Αποθεματικά Κεφάλαια είναι συσσωρευμένα ποσά, τα οποία δεν έχουν ενσωματωθεί στο Κεφάλαιο. Στην περίπτωση του Δήμου Αλεξανδρούπολης για τις χρήσεις 2011-2015 τα Αποθεματικά Κεφάλαια περιλαμβάνουν αποκλειστικά τα Ειδικά αποθεματικά (Α.ΠΙ.3), με σταθερό ποσό 114.916,61€, που αφορά σε διαφορές αποτίμησης της Ανώνυμης Εταιρείας ΔΗΤΕΑ ΑΕ, το 2010.

Για να υπολογιστούν τα αποτελέσματα εις νέο, αθροίζεται το αποτέλεσμα (πλεόνασμα ή έλλειμμα) που προέκυψε έως την προηγούμενη χρήση με το αποτέλεσμα (πλεόνασμα ή έλλειμμα) της τρέχουσας χρήσης και αφαιρούνται ο φόρος εισοδήματος και οι λοιποί, μη ενσωματωμένοι στο λειτουργικό κόστος, φόροι. Για όλες τις υπό εξέταση χρήσεις, πλην του 2011, ο Δήμος εμφανίζει πλεόνασμα. Το 2011 είναι η χρήση με την υψηλότερη πρόβλεψη για έκτακτους κινδύνους αλλά και με τα υψηλότερα έξοδα διοικητικής λειτουργίας.

Ως **Πρόβλεψη για κινδύνους και έξοδα**, νοείται η λογιστική μείωση των αποτελεσμάτων μιας οικονομικής μονάδας, προκειμένου να καλυφθεί ενδεχόμενος κίνδυνος. Στους Ισολογισμούς των ετών 2011-2015 του Δήμου Αλεξανδρούπολης,

περιλαμβάνονται «Προβλέψεις για αποζημίωση προσωπικού λόγω εξόδου από την υπηρεσία», καθώς και «Λοιπές Προβλέψεις». Σύμφωνα με τον Ράλλη (2015), οι Προβλέψεις για αποζημίωση προσωπικού, περιλαμβάνουν τουλάχιστον τις αποζημιώσεις των υπαλλήλων που αναμένεται να αποχωρήσουν λόγω συνταξιοδότησης. Παράλληλα, η πρόσληψη υπαλλήλων με Συμβάσεις Εργασίας Αορίστου χρόνου, δημιουργεί την ανάγκη για τον υπολογισμό της συγκεκριμένης Πρόβλεψης, που αναφέρεται στο ποσό των δεδουλευμένων που θα καταβληθούν σε επόμενη χρήση. Οι Λοιπές Προβλέψεις αφορούν ως επί το πλείστον το ενδεχόμενο αρνητικής (για το Δήμο Αλεξανδρούπολης) έκβασης εκκρεμών δικαστικών υποθέσεων. (Βαρλάμης,2013 · Νίκου,2014· Βαρλάμης2015).

Οι **Μακροπρόθεσμες υποχρεώσεις** αφορούν σε δάνεια, τα οποία έχει λάβει ο Δήμος από το Ταμείο Παρακαταθηκών και Δανείων. Το Δημοτικό Συμβούλιο του Δήμου Αλεξανδρούπολης με την απόφαση 691/2012, για την οποία έλαβε και τη σύμφωνη γνώμη του Γραμματέα της Περιφέρειας, υπερψήφισε την πρόταση περί επιμήκυνσης της αποπληρωμής των Δανειακών Συμβάσεων του Δήμου με το Ταμείο Παρακαταθηκών και Δανείων, κάνοντας έτσι χρήση των διατάξεων του Ν. 4093/2012. Στην πράξη ο Δήμος Αλεξανδρούπολης από 01/01/2013 έως 31/12/2015 πραγματοποίησε πληρωμές μόνο των τόκων. Οι τελευταίες δόσεις, ύψους 125.000€, μακροπρόθεσμου δανείου από την Emporiki Bank, με ημερομηνία εξόφλησης εντός του 2013, εμφανίζονται στον Ισολογισμό χρήσης 2012 στις Βραχυπρόθεσμες πλέον υποχρεώσεις, στην κατηγορία «Μακροπρόθεσμες Υποχρεώσεις Πληρωτέες στην επόμενη χρήση».

Ως **Βραχυπρόθεσμες** χαρακτηρίζονται όλες οι **υποχρεώσεις**, οι οποίες οφείλουν να εξοφληθούν έως το τέλος της επόμενης χρήσης. Στους Ισολογισμούς των ετών 2011-2015 του Δήμου Αλεξανδρούπολης στις Βραχυπρόθεσμες υποχρεώσεις απαντώνται οι υποχρεώσεις προς τους προμηθευτές, οι υποχρεώσεις από φόρους και τέλη, οι διάφοροι πιστωτές (πληρωτέες αποδοχές προσωπικού, υποχρεώσεις προς δικαιούχους επιταγών που δεν εμφανίστηκαν κλπ.) και οι ασφαλιστικοί οργανισμοί. Ο Δήμος Αλεξανδρούπολης, όπως προκύπτει από τις Εκθέσεις Ελέγχου των ετών 2012 και 2014, είναι συνεπής στην πληρωμή των υποχρεώσεών του προς τη Δ.Ο.Υ. Εντύπωση προκαλεί η αύξηση του ποσού των Υποχρεώσεων από Φόρους και Τέλη για τις χρήσεις 2014 και 2015. Το γεγονός οφείλεται στην εφαρμογή από 01/01/2014 του Ν.

4172/2013, που προβλέπει τη φορολόγηση των ΟΤΑ για εισοδήματα της κατηγορίας «Κεφάλαιο». Στην κατηγορία αυτή εντάσσονται τα μισθώματα, η δωρεάν παραχώρηση ακινήτων και οι τόκοι. (Ράλλης, 2015).

Οι **Μεταβατικοί λογαριασμοί** αφορούν σε έσοδα επόμενων χρήσεων (πχ μισθώματα επόμενων χρήσεων, που καταβλήθηκαν στο Δήμο από το Ξενοδοχείο Εγνατία), αλλά και σε πληρωτέα έξοδα τρέχουσας χρήσης.

Ακολουθεί η διερεύνηση των καταστάσεων αποτελεσμάτων χρήσης.

3.5 Διερεύνηση περιεχομένου Καταστάσεων Λογαριασμού Αποτελεσμάτων Χρήσεως ετών 2011-2015

Στην παρούσα παράγραφο επιχειρείται η διερεύνηση των δύο συστατικών στοιχείων των Καταστάσεων Αποτελεσμάτων Χρήσεως, των Εσόδων και των Εξόδων.

A. ΕΣΟΔΑ

Τα έσοδα των Δήμων διακρίνονται σε τακτικά και έκτακτα.

Ως **τακτικά** χαρακτηρίζονται έσοδα προερχόμενα από (ΝΟΜΟΣ ΥΠ' ΑΡΙΘ. 3463/2006, ΦΕΚ 114/08-06-2006, άρθρο. 157) :

A) Εισοδήματα της κινητής και ακίνητης περιουσίας.

B) Θεσμοθετημένους πόρους

Γ) Ανταποδοτικά τέλη και δικαιώματα

Δ) Φόρους, τέλη, δικαιώματα και εισφορές και

Ε) Τοπικά δυνητικά τέλη, δικαιώματα και εισφορές

Πιο συγκεκριμένα, για το δήμο Αλεξανδρούπολης στις Καταστάσεις Αποτελεσμάτων Χρήσεως ετών 2011-2015 διακρίνουμε:

Τα Έσοδα από πώληση αγαθών και υπηρεσιών (I.1), τα οποία προέρχονται από την δραστηριότητα των υπηρεσιών του Δήμου. Σημαντικό τμήμα των εσόδων της κατηγορίας αυτής αποτελούν τα τέλη, που πληρώνουν οι πολίτες για την παροχή

υπηρεσιών καθαρισμού και ηλεκτροφωτισμού (για την χρήση του 2013 αποτέλεσαν το 68,33% των εσόδων της κατηγορίας).

Τα **Έσοδα από φόρους- εισφορές- πρόστιμα- προσαυξήσεις (I.2)**, περιλαμβάνουν (Ράλλης, 2015):

α. Τους αυτοτελείς φόρους, οι οποίοι δεν είναι κεντρικά καθορισμένοι και η επιβολή τους είναι αποτέλεσμα απόφασης του εκάστοτε Δήμου (π.χ. το τέλος επί των ακαθαρίστων εσόδων καταστημάτων υγειονομικού ενδιαφέροντος).

β. Τις εισφορές, (όπως η εισφορά σε χρήμα λόγω ένταξης ή επέκτασης πολεοδομικών σχεδίων).

γ. Τα πρόστιμα. Στην υποκατηγορία αυτή εντάσσονται, μεταξύ άλλων, τα πρόστιμα από παραβάσεις του Κώδικα Οδικής Κυκλοφορίας.

δ. Τις προσαυξήσεις. Πρόκειται για έσοδα που ο Δήμος αξιώνει από τους πολίτες, λόγω εκπρόθεσμης πληρωμής χρεών.

Ως **Τακτική επιχορήγηση από τον κρατικό προϋπολογισμό (I.3)**, χαρακτηρίζονται οι Κεντρικοί Αυτοτελείς Πόροι (Κ.Α.Π.), που είναι πόροι θεσμοθετημένοι και προορίζονται για την κάλυψη λειτουργικών αλλά και επενδυτικών αναγκών των Ο.Τ.Α. Στην διαμόρφωση του ποσού των Κ.Α.Π. συνυπολογίζεται το 21,3% του συνολικού φόρου εισοδήματος φυσικών και νομικών προσώπων που εισπράττεται κατά τη διάρκεια του οικονομικού έτους, το 12% του εισπραχθέντος Φόρου Προστιθέμενης Αξίας (Φ.Π.Α.) και το 11,3% των συνολικών ετήσιων εισπράξεων από τον Ενιαίο Φόρο Ιδιοκτησίας Ακινήτων (Ράλλης, 2015). Για τον Δήμο Αλεξανδρούπολης, οι Τακτικές Επιχορηγήσεις αποτελούν το έσοδο με το μεγαλύτερο ποσοστό συμμετοχής στη διαμόρφωση του κύκλου εργασιών (από 75,48% έως 79,86%, για τις χρήσεις 2011-2015).

Τα **«Άλλα έσοδα εκμεταλλεύσεως»** περιλαμβάνουν τις έκτακτες επιχορηγήσεις για την κάλυψη λειτουργικών δαπανών, τα έσοδα από δωρεές κληρονομίες και κληροδοσίες και τέλος τα λοιπά έσοδα (όσα δεν εντάσσονται στις παραπάνω κατηγορίες). Για τον Δήμο Αλεξανδρούπολης οι έκτακτες επιχορηγήσεις μετέχουν με το μεγαλύτερο ποσοστό στη διαμόρφωση αυτής της κατηγορίας εσόδου (ενδεικτικά,

με 95% στη χρήση 2012, με 97,34% στη χρήση του 2013 και με 95,92% στη χρήση 2014).

Ως **έκτακτα έσοδα** χαρακτηρίζονται τα προερχόμενα από (ΝΟΜΟΣ ΥΠ'ΑΡΙΘ. 3463/2006, ΦΕΚ 114/08-06-2006, άρθρο. 157):

- A) Δάνεια, δωρεές, κληροδοτήματα και κληρονομίες
- B) Διάθεση και εκποίηση και γενικά εκμετάλλευση περιουσιακών στοιχείων
- Γ) Συμμετοχή σε επιχειρηματική δραστηριότητα
- Δ) Από κάθε είδους πρόστιμα και διοικητικές κυρώσεις
- E) Οποιαδήποτε άλλη πηγή

Ως **ανόργανα έσοδα** χαρακτηρίζονται όσα οφείλονται σε περιστασιακή δραστηριότητα του Δήμου (Ράλλης, 2015).

Όπως προκύπτει από τα προσαρτήματα των Ισολογισμών του Δήμου Αλεξανδρούπολης, για τις χρήσεις 2011-2015 το σημαντικότερο **έκτακτο και ανόργανο έσοδο** (με ποσοστό έως 99% της κατηγορίας αυτής των εσόδων), αποτελούν οι «Αναλογούσες αποσβέσεις επιχορηγήσεων» και ακολουθούν τα «Έσοδα λόγω απεργίας».

Ως **«Έσοδα προηγούμενων χρήσεων»** νοούνται τα έσοδα, τα οποία ενώ εισπράττονται στην υπό εξέταση χρήση, αφορούν σε δραστηριότητες παρελθόντων χρήσεων. Αφορούν σε τακτικά έσοδα (τέλη καθαριότητας και ηλεκτροφωτισμού, τέλη ακίνητης περιουσίας, τέλη και δικαιώματα ύδρευσης κ.λ.π.) αλλά και σε έκτακτα έσοδα. Παρατηρώντας την πορεία των Εσόδων Προηγούμενων Χρήσεων (Π.Ο.Ε.) στις καταστάσεις αποτελεσμάτων χρήσεως των ετών 2011-2015, διαπιστώνει κανείς ότι το 2012 είναι το έτος με το υψηλότερο ποσό είσπραξης Εσόδων Προηγούμενων Ετών (8.147.878,53€). Το παραπάνω μπορεί να αποδοθεί στην εφαρμογή των διατάξεων του Ν. 4038/2012 (ΦΕΚ Α 14/02-02-2012, Άρθρο 3, § 8), που προβλέπει για τις ληξιπρόθεσμες οφειλές των πολιτών προς τους Δήμους, την απαλλαγή από το 90-100% των προσαυξήσεων εκπρόθεσμης καταβολής, αν η εξόφληση γίνει εφάπαξ ή σε 2 έως 12 μηνιαίες δόσεις.

Τα Έσοδα από προβλέψεις προηγούμενων χρήσεων αφορούν σε προβλέψεις προηγούμενων ετών, που δεν χρησιμοποιήθηκαν. Αν για παράδειγμα σε προηγούμενη χρήση είχε δημιουργηθεί πρόβλεψη για αποζημίωση προσωπικού, λόγω εξόδου από την υπηρεσία, η οποία δεν χρησιμοποιήθηκε, θα αποτυπωθεί ως έσοδο αυτής της κατηγορίας. Ειδικά για τις χρήσεις 2012 και 2014 στη διαμόρφωση του τελικού ποσού της κατηγορίας αυτής, συμβάλλουν οι προβλέψεις προηγούμενων χρήσεων για τελεσίδικες δικαστικές αποφάσεις, οι οποίες δεν χρησιμοποιήθηκαν.

B. ΕΞΟΔΑ

Τα έξοδα διακρίνονται σε Οργανικά και Ανόργανα. Τα **Οργανικά έξοδα** «...αναφέρονται στην ομαλή εκμετάλλευση της χρήσης και σχετίζονται με τα οργανικά έσοδα για τον προσδιορισμό του οργανικού αποτελέσματος.» (Ράλλης, 2015, σ.254). Τα Ανόργανα έξοδα σχετίζονται με περιστασιακές δραστηριότητες του Δήμου.

Στις Καταστάσεις Αποτελεσμάτων Χρήσεως του Δήμου Αλεξανδρούπολης οργανικά είναι τα έξοδα των κατηγοριών «Κόστος παρεχόμενων αγαθών και υπηρεσιών», «Έξοδα διοικητικής λειτουργίας» «Έξοδα λειτουργίας δημοσίων σχέσεων» και «Χρεωστικοί τόκοι και συναφή έξοδα». Στο Κλαδικό Λογιστικό Σχέδιο των ΟΤΑ τα οργανικά έξοδα έχουν κωδικό λογαριασμού 60-68. Πρόκειται για τα έξοδα «Αμοιβές και έξοδα προσωπικού» (κωδικός 60), «Αμοιβές και έξοδα αιρετών αρχόντων και τρίτων» (κωδικός 61), «Παροχές τρίτων» (κωδικός 62), «Φόροι- Τέλη» (κωδικός 63), «Διάφορα έξοδα» (κωδικός 64), «Τόκοι και συναφή έξοδα» (κωδικός 65), «Αποσβέσεις παγίων στοιχείων ενσωματωμένες στο λειτουργικό κόστος (κωδικός 66), «Παροχές-Χορηγίες-Επιδότησεις & Δωρεές (κωδικός 67) και τέλος «Προβλέψεις εκμεταλλεύσεως» (κωδικός 68). Προκειμένου να μεταφερθούν οι δαπάνες από την κατάσταση λογαριασμού γενικής εκμετάλλευσης στην ορθή κατηγορία εξόδου της Κατάστασης Αποτελεσμάτων Χρήσεως, απαιτείται η σύνταξη φύλλου μερισμού των δαπανών.

Τα σημαντικότερα Έκτακτα και ανόργανα έξοδα, όπως προκύπτει από τα προσαρτήματα των Ισολογισμών, αποτελούν, για όλες τις υπό εξέταση χρήσεις, τα «Έξοδα χρήσης από διαγραφή απαιτήσεων κατά τρίτων», τα «Φορολογικά πρόστιμα και προσαυξήσεις» και οι «Προσαυξήσεις ασφαλιστικών ταμείων».

Έκτακτες ζημιές εμφανίζει μόνο η χρήση του 2011. Πρόκειται για ζημιές που προήλθαν από εκποίηση ακινήτων και μεταφορικών μέσων.

Τα **έξοδα προηγούμενων χρήσεων** περιλαμβάνουν έξοδα από επιστροφές αχρεωστήτως εισπραχθέντων εσόδων και τελών, από τόκους υπερημερίας, από οριστικοποιημένους επίδικους φόρους δημοσίου (για τη χρήση 2015 το ποσό από οριστικοποιημένους επίδικους φόρους δημοσίου ανέρχεται σε 1.209.765,34€ ποσοστό 86,20% των συνολικών εξόδων προηγούμενων ετών).

Οι **Προβλέψεις για έκτακτους κινδύνους** είναι τα έξοδα, τα οποία υπολογίζεται ότι θα απαιτηθούν για την κάλυψη ζημιών, όπως οι επισφαλείς απαιτήσεις καθώς και η απαξίωση και υποτίμηση των πάγιων περιουσιακών στοιχείων.

Επιχειρήθηκε να παρουσιαστεί το περιεχόμενο κάθε κατηγορίας στοιχείων που περιλαμβάνεται στον Ισολογισμό και την Κατάσταση αποτελεσμάτων χρήσης του Δήμου Αλεξανδρούπολης για τις χρήσεις 2011-2015. Ακολουθεί η οικονομική ανάλυση των προαναφερθέντων οικονομικών καταστάσεων.

ΚΕΦΑΛΑΙΟ 4

ΧΡΗΜΑΤΟΟΙΚΟΝΟΜΙΚΗ ΑΝΑΛΥΣΗ ΤΩΝ ΙΣΟΛΟΓΙΣΜΩΝ ΚΑΙ ΑΠΟΤΕΛΕΣΜΑΤΩΝ ΧΡΗΣΗΣ ΤΟΥ ΔΗΜΟΥ ΑΛΕΞΑΝΔΡΟΥΠΟΛΗΣ ΓΙΑ ΤΙΣ ΧΡΗΣΕΙΣ 2011-2015.

4.1 Εισαγωγή

Η ανάλυση των οικονομικών καταστάσεων του Ισολογισμού και των Αποτελεσμάτων Χρήσης, αποτελεί χρήσιμο εργαλείο για την μέτρηση της αποδοτικότητας μιας επιχείρησης. Οι σημαντικότερες μέθοδοι ανάλυσης είναι η συγκριτική μελέτη με τη μέθοδο της ποσοστιαίας ανάλυσης και η ανάλυση με βάση τους αριθμοδείκτες (Μπατσινίλας & Πατατούκας, 2012).

4.2 Συγκριτική μελέτη με τη μέθοδο της ποσοστιαίας ανάλυσης

Η συγκριτική μελέτη με τη μέθοδο της ποσοστιαίας ανάλυσης διακρίνεται σε διαχρονική και διαστρωματική. Διαχρονική είναι η σύγκριση των οικονομικών στοιχείων της ίδιας επιχείρησης για μια σειρά ετών. Η διαστρωματική σύγκριση αφορά στην μελέτη των οικονομικών στοιχείων διαφορετικών επιχειρήσεων του ίδιου κλάδου, ώστε να διαπιστωθεί η θέση της υπό εξέταση επιχείρησης μεταξύ των ομοειδών επιχειρήσεων (Μπατσινίλας & Πατατούκας, 2012). Για τους σκοπούς της παρούσας εργασίας, η ανάλυση των οικονομικών καταστάσεων του Δήμου Αλεξανδρούπολης θα γίνει με διαχρονική συγκριτική μελέτη.

Στην πράξη η διαχρονική σύγκριση των οικονομικών στοιχείων μπορεί να πραγματοποιηθεί μέσω κάθετης ή οριζόντιας ανάλυσης.

Η κάθετη ανάλυση συνίσταται στην κατάρτιση των οικονομικών καταστάσεων κοινού μεγέθους. Στην κατάσταση κοινού μεγέθους του ισολογισμού, κάθε οικονομικό στοιχείο αποτυπώνεται ως ποσοστό επί του συνολικού ενεργητικού ή παθητικού. Στην κατάσταση κοινού μεγέθους των αποτελεσμάτων χρήσεως κάθε οικονομικό στοιχείο αποτυπώνεται ως ποσοστό επί του κύκλου εργασιών της χρήσεως (Χατζηνικολάου & Ανδριανόπουλος, 2008).

Η οριζόντια ανάλυση απαιτεί την επιλογή ενός έτους ως έτος βάσης, στο οποίο αποδίδεται το ποσοστό 100%. Τα στοιχεία όλων των υπολοίπων ετών εκφράζονται

ως ποσοστό του έτους βάσης, οδηγώντας στη δημιουργία των «Καταστάσεων Τάσης Ποσοστών». Μέσω των καταστάσεων αυτών επιτυγχάνεται η αποτύπωση της τάσης στις μεταβολές των στοιχείων, που περιλαμβάνονται στις οικονομικές καταστάσεις της επιχείρησης.

Εναλλακτικά, η οριζόντια ανάλυση μπορεί να γίνει μέσω των «Συγκριτικών Καταστάσεων Τάσης», στις οποίες οι μεταβολές των στοιχείων μεταξύ των ετών αποτυπώνονται τόσο σε απόλυτους αριθμούς όσο και ως ποσοστό μεταβολής (Μπατσινίλας & Πατατούκας, 2012).

4.2.1 Διαχρονική κάθετη ανάλυση Ισολογισμών και Καταστάσεων Αποτελεσμάτων Χρήσης του Δήμου Αλεξανδρούπολης για τα έτη 2011-2015, με χρήση καταστάσεων κοινού μεγέθους.

Προκειμένου οι πίνακες 3.1 & 3.2 να μετατραπούν σε καταστάσεις κοινού μεγέθους θα πρέπει κάθε οικονομικό στοιχείο να αντικατασταθεί από το γινόμενο (Δείκτης Κοινού Μεγέθους *100), όπου Δείκτης Κοινού Μεγέθους (Μπατσινίλας & Πατατούκας, 2012):

$$\text{Δείκτης Κοινού Μεγέθους} = \frac{\text{Συγκρινόμενο οικονομικό μέγεθος}}{\text{Μέγεθος στο οποίο αναφέρεται}} \quad (4.1)$$

Έτσι, κάθε στοιχείο του ενεργητικού εκφράζεται ως ποσοστό του συνολικού ενεργητικού και κάθε στοιχείο της καθαρής θέσης και των υποχρεώσεων ως ποσοστό του συνολικού παθητικού.

Με τον τρόπο αυτό προκύπτουν οι παρακάτω πίνακες 4.1 και 4.2 :

Πίνακας 4.1

Κατάσταση κοινού μεγέθους ισολογισμών ετών 2011-2015

ΙΣΟΛΟΓΙΣΜΟΣ	1/1/2011	31/12/2011	31/12/2012	31/12/2013	31/12/2014	31/12/2015
ΕΝΕΡΓΗΤΙΚΟ						
Β. ΕΞΟΔΑ ΕΓΚΑΤΑΣΤΑΣΩΣ	1,219	0,992	1,199	1,153	1,218	1,147
Γ. ΠΑΓΙΟ ΕΝΕΡΓΗΤΙΚΟ						
II. Ενσώματες ακίνητοποιήσεις	94,404	94,159	93,351	93,428	92,734	90,529
III. Τίτλοι πάγιας επένδυσης και άλλες μακροπρόθεσμες χρηματοοικονομικές απαιτήσεις	2,051	2,076	1,879	1,924	1,856	1,797
ΣΥΝΟΛΟ ΠΑΓΙΟΥ ΕΝΕΡΓΗΤΙΚΟΥ (ΓII+ΓIII)	96,454	96,234	95,230	95,353	94,590	92,326
Δ. ΚΥΚΛΟΦΟΡΟΥΝ ΕΝΕΡΓΗΤΙΚΟ						
I. Αποθέματα	0,048	0,008	0,008	0,012	0,137	0,166
II. Απαιτήσεις	1,361	1,024	0,988	1,407	1,226	1,251
III. Χρεόγραφα	0,005	0,004	0,004	0,005	0,004	0,002
IV. Διαθέσιμα	0,825	1,714	2,488	1,993	2,748	3,487
ΣΥΝΟΛΟ ΚΥΚΛΟΦΟΡΟΥΝΤΟΣ ΕΝΕΡΓΗΤΙΚΟΥ (ΔI+ΔII+ΔIII+ΔIV)	2,239	2,751	3,488	3,417	4,115	4,906
Ε. ΜΕΤΑΒΑΤΙΚΟΙ ΛΟΓΑΡΙΑΣΜΟΙ ΕΝΕΡΓΗΤΙΚΟΥ	0,088	0,023	0,083	0,078	0,076	1,620
ΓΕΝΙΚΟ ΣΥΝΟΛΟ ΕΝΕΡΓΗΤΙΚΟΥ (B+Γ+Δ+Ε)	100,000	100,000	100,000	100,000	100,000	100,000

ΠΑΘΗΤΙΚΟ						
Α. ΙΔΙΑ ΚΕΦΑΛΑΙΑ						
I. Κεφάλαιο	10,119	10,023	10,268	10,455	10,023	9,902
II. Διαφορές αναπροσαρμογής – Επιχορηγήσεις επενδύσεων- Δωρεές Παγίων	77,968	78,104	78,210	79,052	79,737	78,459
III. Αποθεματικά Κεφάλαια	0,060	0,060	0,062	0,062	0,060	0,059
IV. Αποτέλεσμα εις νέο	0,000	-0,120	0,280	0,419	0,440	0,414
ΣΥΝΟΛΟ ΙΔΙΩΝ ΚΕΦΑΛΑΙΩΝ (ΑI+ΑII+ΑIII+ΑIV)	88,147	88,068	88,819	89,988	90,260	88,834
Β. ΠΡΟΒΛΕΨΕΙΣ ΓΙΑ ΚΙΝΔΥΝΟΥΣ ΚΑΙ ΕΞΟΔΑ	2,566	2,249	2,143	2,142	2,256	2,238
Γ. ΥΠΟΧΡΕΩΣΕΙΣ						
I. Μακροπρόθεσμες Υποχρεώσεις	4,082	3,497	6,419	6,065	5,814	5,877
II. Βραχυπρόθεσμες Υποχρεώσεις	4,953	5,582	2,174	1,138	0,963	1,538
ΣΥΝΟΛΟ ΥΠΟΧΡΕΩΣΕΩΝ (ΓI+ΓII)	9,034	9,183	8,593	7,203	6,777	7,415
Δ. ΜΕΤΑΒΑΤΙΚΟΙ ΛΟΓΑΡΙΑΣΜΟΙ ΠΑΘΗΤΙΚΟΥ	0,252	0,500	0,445	0,666	0,707	1,513
ΓΕΝΙΚΟ ΣΥΝΟΛΟ ΠΑΘΗΤΙΚΟΥ (Α+Β+Γ+Δ)	100,000	100,000	100,000	100,000	100,000	100,000

Συνέχεια πίνακα 4.1

Από τον πίνακα 4.1 προκύπτει ότι το πάγιο ενεργητικό μετέχει στο σχηματισμό του γενικού συνόλου του ενεργητικού των ετών 2011-2015 με υψηλό ποσοστό, συγκεκριμένα από 96,45% (κατά τον ισολογισμό έναρξης) έως 92,33% (στον ισολογισμό του έτους 2015). Η σταδιακή μείωση του ποσοστού οφείλεται αφενός στις αποσβέσεις των στοιχείων που περιλαμβάνονται στις ενσώματες

ακινήτοποιήσεις και αφετέρου στα υψηλά ποσά προβλέψεων υποτιμήσεων, που έχουν σημειωθεί στους τίτλους πάγιας επένδυσης. Ο Δήμος Αλεξανδρούπολης, όπως προκύπτει από τα προσαρτήματα των Ισολογισμών, μετέχει σε δημοτικές, ραδιοφωνικές και κοινωφελείς επιχειρήσεις οι οποίες, βάσει του Ν.3852/2010, τέθηκαν υπό εκκαθάριση. Συγκεκριμένα υπό εκκαθάριση τέθηκαν οι εξής Επιχειρήσεις: Η Δημοτική Επιχείρηση Έργων Αλεξανδρούπολης (Δ.ΕΠ.Ε.Α.), η Αναπτυξιακή Εταιρεία Αλεξανδρούπολης (ΑΝ.ΕΤ.Α. Α.Ε.), η Αστική μη κερδοσκοπική εταιρεία Α.ΜΗΚ.Ε.Κ.Κ.Α.Φ. «Κομνηνοί», η Κοινωφελής Επιχείρηση Πολιτιστικής Ανάπτυξης (Κ.Ε.Π.Α.Δ.Α.), η Δημοτική Κοινωφελής Επιχείρηση (ΔΗ.Κ.Ε.ΑΛ.), η κοινωφελής Δημοτική Πολιτιστική Επιχείρηση (Κ.Δ.Ε.Π.Α.Φ.) και η Κοινωφελής Δημοτική Επιχείρηση (Κ.Δ.Ε.Δ.Τ.). Καθώς η διαδικασία των εκκαθαρίσεων είναι χρονοβόρα, απαιτείται η δημιουργία προβλέψεων υποτίμησης.

Τα αποθέματα καταλαμβάνουν πολύ μικρό ποσοστό του κυκλοφορούντος Ενεργητικού, αποδεικνύοντας καλή διαχείριση στην προμήθεια αναλώσιμων υλικών. Κατά τη διάρκεια της χρήσης 2013 το ύψος των αναλώσιμων υλικών και των ανταλλακτικών των παγίων ανήλθε στο ποσό των 1.055.569€, εκ των οποίων την 31/12 υπήρχαν, ως τελικό απόθεμα, στοιχεία αξίας 21.514€. Στοιχεία αξίας 1.034.055 αναλώθηκαν κατά τη διάρκεια της χρήσης 2013 (Νίκου, 2014).

Το Κυκλοφορούν Ενεργητικό ως ποσοστό επί του Συνολικού Ενεργητικού βαίνει αυξανόμενο κατά τη διάρκεια των χρήσεων 2011-2015. Ξεκινώντας από τον ισολογισμό έναρξης διαπιστώνουμε ότι το κυκλοφορούν ενεργητικό αποτελεί το 2,24% του συνολικού ενεργητικού, ποσοστό που φτάνει το 4,91% στον ισολογισμό της χρήσης 2015. Η αύξηση αυτή οφείλεται, ως επί το πλείστον, στην αύξηση των διαθεσίμων (από 0,83% του ενεργητικού σε 3,49%). Η αύξηση των διαθεσίμων μπορεί να αποδοθεί στην μείωση των βραχυπρόθεσμων υποχρεώσεων, λόγω της εφαρμογής των διατάξεων του Ν. 4093/2012 (υποπαράγραφος Γ.5), που δίνει στους δήμους την δυνατότητα επιμήκυνσης των δανειακών συμβάσεων, τις οποίες έχουν συνάψει με το Ταμείο Παρακαταθηκών και Δανείων. Ο Δήμος Αλεξανδρούπολης με την Απόφαση 691/2012 αιτήθηκε την επιμήκυνση του δανείου κατά δέκα έτη και έλαβε περίοδο χάριτος τριών ετών. Για το διάστημα από 01/01/2013 έως 31/12/2015 πραγματοποίησε πληρωμές τόκων και όχι κεφαλαίου (ΑΠΟΦΑΣΗ ΑΡΙΘΜ.

Στη συνέχεια εφαρμόζεται ο Δείκτης Κοινού Μεγέθους στα δεδομένα των καταστάσεων αποτελεσμάτων χρήσης των ετών 2011-2015, προκειμένου όλα τα μεγέθη να εκφραστούν ως ποσοστό του κύκλου εργασιών. Προκύπτει ο παρακάτω συγκεντρωτικός πίνακας, ο οποίος δίνει τη δυνατότητα στον αναγνώστη να έχει εικόνα των εσόδων και εξόδων της οικονομική μονάδας, εκφρασμένα ως ποσοστό επί του κύκλου εργασιών της.

Πίνακας 4.2

Κατάσταση κοινού μεγέθους αποτελεσμάτων χρήσης ετών 2011-2015

ΚΑΤΑΣΤΑΣΗ ΑΠΟΤΕΛΕΣΜΑΤΩΝ ΧΡΗΣΗΣ	31/12/2011	31/12/2012	31/12/2013	31/12/2014	31/12/2015
ΑΠΟΤΕΛΕΣΜΑΤΑ ΕΚΜΕΤΑΛΛΕΥΣΕΩΣ					
Έσοδα από πώληση αγαθών και υπηρεσιών	18,061	19,2384	21,412	18,134	21,452
Έσοδα από φόρους- εισφορές- πρόστιμα-προσαυξήσεις	2,805	2,7123	3,104	2,007	2,677
Τακτικές επιχορηγήσεις από κρατικό προϋπολογισμό	79,134	78,0493	75,484	79,860	75,872
ΣΥΝΟΛΟ- ΚΥΚΛΟΣ ΕΡΓΑΣΙΩΝ	100,000	100,000	100,000	100,000	100,000
Κόστος παρεχόμενων αγαθών και υπηρεσιών	110,305	133,679	121,113	104,343	99,646
ΜΙΚΤΑ ΑΠΟΤΕΛΕΣΜΑΤΑ ΕΚΜΕΤΑΛΛΕΥΣΕΩΣ	-10,305	-33,679	-21,113	-4,343	0,354
Άλλα έσοδα εκμεταλλεύσεως	2,650	5,767	5,803	5,489	2,459
Έξοδα διοικητικής λειτουργίας	18,631	22,897	23,638	17,977	17,398
Έξοδα λειτουργίας δημοσίων σχέσεων	0,550	0,720	0,470	3,021	0,485

ΜΕΡΙΚΑ ΑΠΟΤΕΛΕΣΜΑΤΑ ΕΚΜΕΤΑΛΛΕΥΣΕΩΣ	-26,836	-51,529	-39,418	-19,852	-15,069
Πιστωτικοί τόκοι και συναφή έσοδα	0,204	0,311	0,336	0,220	0,283
Χρεωστικοί τόκοι και συναφή έξοδα	1,470	2,333	2,367	2,181	1,975
ΟΛΙΚΑ ΑΠΟΤΕΛΕΣΜΑΤΑ ΕΚΜΕΤΑΛΛΕΥΣΕΩΣ	-28,101	-53,550	-41,448	-21,813	-16,761
ΕΚΤΑΚΤΑ ΑΠΟΤΕΛΕΣΜΑΤΑ					
Έκτακτα και ανόργανα έσοδα	24,107	28,970	21,768	19,353	17,321
Έσοδα προηγούμενων χρήσεων	10,238	28,325	24,643	7,844	11,104
Έσοδα από προβλέψεις προηγούμενων χρήσεων	1,769	3,761	2,024	1,831	0,222
Έκτακτα και ανόργανα έξοδα	0,067	1,638	2,430	2,226	4,933
Έκτακτες ζημιές	0,015	0,000	0,000	0,000	0,000
Έξοδα προηγούμενων χρήσεων	0,004	0,454	0,829	0,233	4,282
Προβλέψεις για έκτακτους κινδύνους	8,564	0,298	2,781	4,005	2,441
ΟΡΓΑΝΙΚΑ ΚΑΙ ΕΚΤΑΚΤΑ ΑΠΟΤΕΛΕΣΜΑΤΑ	-0,636	2,614	0,947	0,752	0,230
Αποσβέσεις ενσωματωμένες στο λειτουργικό κόστος	30,304	37,371	27,880	25,300	22,086
ΚΑΘΑΡΑ ΑΠΟΤΕΛΕΣΜΑΤΑ ΧΡΗΣΕΩΣ	-0,636	2,614	0,947	0,752	0,230

Συνέχεια πίνακα 4.2

Για τις υπό εξέταση χρήσεις οι τακτικές επιχορηγήσεις από τον κρατικό προϋπολογισμό καταλαμβάνουν ποσοστό 75,484% έως 79,86% του κύκλου εργασιών του Δήμου Αλεξανδρούπολης, αποτελώντας τη βασική πηγή άντλησης κεφαλαίων.

Ιδιαίτερη εντύπωση προκαλεί το υψηλό κόστος παρεχόμενων αγαθών και υπηρεσιών, το οποίο για όλες τις χρήσεις (πλην αυτής του 2015) ξεπερνά τον κύκλο εργασιών, οδηγώντας σε αρνητικά μικτά αποτελέσματα εκμεταλλεύσεως. Οι

ενσωματωμένες στο λειτουργικό κόστος αποσβέσεις κυμαίνονται, ως ποσοστό, μεταξύ 22,086% και 37,371% του κύκλου εργασιών, για τις χρήσεις 2011-2015.

Τα έξοδα διοικητικής λειτουργίας ανέρχονται στο 17,398% έως 23,638% του κύκλου εργασιών, με αποτέλεσμα τα μερικά αποτελέσματα να κυμαίνονται μεταξύ -15,069% και -51,529%. Τα καθαρά αποτελέσματα εμφανίζουν βελτιωμένη εικόνα, λόγω των έκτακτων ανόργανων εσόδων και των εσόδων προηγούμενων χρήσεων, που πραγματοποίησε ο δήμος.

4.2.2 Οριζόντια ανάλυση Ισολογισμών και Καταστάσεων Αποτελεσμάτων Χρήσης του Δήμου Αλεξανδρούπολης για τα έτη 2011-2015, με χρήση έτους βάσης

Στην οριζόντια ανάλυση με χρήση έτους βάσης τα οικονομικά στοιχεία αποτυπώνονται σε συνάρτηση με το επιλεγέν έτος βάσης, στο οποίο δίνεται η τιμή 100. Στην περίπτωση μας ως έτος βάσης έχει οριστεί ο ισολογισμός έναρξης την 01/01/2011 και τα οικονομικά στοιχεία των επόμενων ετών διαιρέθηκαν με τα ποσά του έτους βάσης, προκειμένου να εξαχθεί η κατάσταση τάσης ποσοστών (Μπατσινίλας & Πατατούκας, 2012).

Μετά την εφαρμογή της παραπάνω σχέσης στους ισολογισμούς των ετών 2011-2015 προκύπτει ο παρακάτω πίνακας:

Πίνακας 4.3

Κατάσταση τάσης ποσοστών ισολογισμών 2011-2015

ΙΣΟΛΟΓΙΣΜΟΣ	1/1/2011	31/12/2011	31/12/2012	31/12/2013	31/12/2014	31/12/2015
ΕΝΕΡΓΗΤΙΚΟ						
Β. ΕΞΟΔΑ ΕΓΚΑΤΑΣΤΑΣΩΣ	100,00	81,447	96,127	91,551	100,943	96,406
Γ. ΠΑΓΙΟ ΕΝΕΡΓΗΤΙΚΟ						
II. Ενσώματες ακινητοποιήσεις	100,00	99,860	96,644	95,838	99,223	98,241
III. Τίτλοι πάγιας επένδυσης και άλλες μακροπρόθεσμες χρηματοοικονομικές απαιτήσεις	100,00	101,336	89,560	90,869	91,413	89,793

ΣΥΝΟΛΟ ΠΑΓΙΟΥ ΕΝΕΡΓΗΤΙΚΟΥ (ΓΠ+ΓΠΙ)	100,00	99,892	96,494	95,733	99,057	98,061
Δ. ΚΥΚΛΟΦΟΡΟΥΝ ΕΝΕΡΓΗΤΙΚΟ						
I. Αποθέματα	100,00	16,201	16,893	23,443	288,690	354,374
II. Απαιτήσεις	100,00	75,337	70,891	100,090	90,971	94,106
III. Χρεόγραφα	100,00	96,992	95,891	96,109	88,117	55,051
IV. Διαθέσιμα	100,00	208,134	294,913	234,129	336,635	433,252
ΣΥΝΟΛΟ ΚΥΚΛΟΦΟΡΟΥΝΤΟΣ ΕΝΕΡΓΗΤΙΚΟΥ (ΔΙ+ΔΙΙ+ΔΙΙΙ+ΔΙΙΙΙ)	100,00	123,022	152,293	147,805	185,694	224,530
Ε. ΜΕΤΑΒΑΤΙΚΟΙ ΛΟΓΑΡΙΑΣΜΟΙ ΕΝΕΡΓΗΤΙΚΟΥ	100,00	26,758	92,357	86,028	87,408	1893,213
ΓΕΝΙΚΟ ΣΥΝΟΛΟ ΕΝΕΡΓΗΤΙΚΟΥ (Β+Γ+Δ+Ε)	100,00	100,121	97,735	96,839	101,009	102,445
ΠΑΘΗΤΙΚΟ						
Α. ΙΔΙΑ ΚΕΦΑΛΑΙΑ						
I. Κεφάλαιο	100,00	99,178	99,178	100,058	100,058	100,256
II. Διαφορές αναπροσαρμογής – Επιχορηγήσεις επενδύσεων- Δωρεές Παγίων	100,00	100,295	98,037	98,185	103,301	103,090
III. Αποθεματικά Κεφάλαια	100,00	100,000	100,000	100,000	100,000	100,000
IV. Αποτέλεσμα εις νέο	100,00					
ΣΥΝΟΛΟ ΙΔΙΩΝ ΚΕΦΑΛΑΙΩΝ (ΑΙ+ΑΙΙ+ΑΙΙΙ+ΑΙΙΙΙ)	100,00	100,031	98,480	98,862	103,431	103,243
Β. ΠΡΟΒΛΕΨΕΙΣ ΓΙΑ ΚΙΝΔΥΝΟΥΣ ΚΑΙ ΕΞΟΔΑ	100,00	87,746	81,615	80,833	88,777	89,339
Γ. ΥΠΟΧΡΕΩΣΕΙΣ						
I. Μακροπρόθεσμες Υποχρεώσεις	100,00	88,334	153,687	143,886	143,886	147,510
II. Βραχυπρόθεσμες Υποχρεώσεις	100,00	112,845	42,904	22,261	19,636	31,811
ΣΥΝΟΛΟ ΥΠΟΧΡΕΩΣΕΩΝ (ΓΙ+ΓΙΙ)	100,00	101,771	92,956	77,211	75,773	84,084

Δ. ΜΕΤΑΒΑΤΙΚΟΙ ΛΟΓΑΡΙΑΣΜΟΙ ΠΑΘΗΤΙΚΟΥ	100,00	198,409	172,417	255,873	283,178	614,616
ΓΕΝΙΚΟ ΣΥΝΟΛΟ ΠΑΘΗΤΙΚΟΥ (Α+Β+Γ+Δ)	100	100,121	97,735	96,839	101,009	102,445

Συνέχεια πίνακα 4.3

Κατά τα έτη 2011, 2012 και 2013 παρατηρείται μείωση των εξόδων εγκατάστασης και των ενσώματων ακινητοποιήσεων. Κατά τα έτη αυτά δεν πραγματοποιήθηκαν νέες επενδύσεις και νέες μελέτες, γεγονός που αποδίδεται στους μειωμένους πόρους από επιχορηγήσεις, λόγω της οικονομικής ύφεσης.

Όπως προκύπτει από την έκθεση ελέγχου της διαχειριστικής χρήσης 2014 (Βαρλάμης, 2015), ο δήμος εφαρμόζει από το 2014 νέους συντελεστές απόσβεσης βάσει του Ν. 4172/2013, ο οποίος αντικατέστησε τις διατάξεις του Π.Δ.229/2003. Ως εκ τούτου, η αύξηση των εξόδων εγκατάστασης κατά τη χρήση 2014 οφείλεται στους νέους συντελεστές απόσβεσης που εφαρμόστηκαν, αλλά και στις νέες πολεοδομικές, τοπογραφικές κ.λ.π. μελέτες που εκπόνησε ο Δήμος.

Η αύξηση των ενσώματων ακινητοποιήσεων το έτος 2014 συνδέεται τόσο με την προαναφερθείσα τροποποίηση των συντελεστών απόσβεσης, όσο και με νέες επενδύσεις σε Γήπεδα και Οικόπεδα, σε Πλατείες – Πάρκα- Παιδότοπους κοινής χρήσης, σε Οδούς και Οδοστρώματα κοινής χρήσεως, σε Κτήρια και Τεχνικά έργα, σε εγκαταστάσεις ηλεκτροφωτισμού κοινής χρήσεως καθώς και αύξηση του διατιθέμενου κονδυλίου για έπιπλα και λοιπό εξοπλισμό.

Όπως προαναφέρθηκε, ως τίτλοι πάγιας επένδυσης χαρακτηρίζονται οι συμμετοχές του Δήμου Αλεξανδρούπολης σε Δημοτικές Επιχειρήσεις. Βάσει του Ν. 3852/2010, οι δήμοι υποχρεούνται σε εκκαθάριση των δημοτικών, ραδιοφωνικών και κοινωφελών επιχειρήσεων. Καθώς πρόκειται για χρονοβόρα διαδικασία, ο δήμος πραγματοποιεί προβλέψεις υποτιμήσεων, οι οποίες διαφοροποιούν την αξία των συμμετοχών.

Οι χρήσεις 2014 και 2015 έκλεισαν με υψηλότερο ποσοστό αποθεμάτων έναντι των τριών προηγούμενων, στις οποίες υπήρξε καλύτερη διαχείρισή τους.

Το ποσοστό των απαιτήσεων σε όλες τις χρήσεις 2011-2015 κινείται χαμηλότερα από το αντίστοιχο του ισολογισμού έναρξης. Από τις εκθέσεις ελέγχου προκύπτει ότι πραγματοποιούνται υψηλά ποσά προβλέψεων για ποσά βεβαιωτικών καταλόγων και μη βεβαιωμένων οφειλών, πέραν της πενταετίας. Υπάρχει σύσταση των ορκωτών ελεγκτών για εκτίμηση των ποσών που δύνανται να εισπραχθούν και διαγραφή όσων η διαδικασία είσπραξης είναι ασύμφορη ή έχει παρέλθει η προθεσμία είσπραξης (Βαρλάμης,2013· Νίκου,2014 · Βαρλάμης,2015).

Τα διαθέσιμα κινούνται σε επίπεδα άνω αυτού του ισολογισμού έναρξης για όλα τα έτη 2011-2015. Αν το παραπάνω συνδυαστεί με την μείωση των βραχυπρόθεσμων υποχρεώσεων κατά τα έτη 2012, 2013 2014 και 2015 καθώς και με την σταθερότητα που παρουσιάζουν οι μακροπρόθεσμες υποχρεώσεις κατά τις ίδιες χρήσεις, θα μπορούσαμε να ισχυρισθούμε ότι όλες οι παραπάνω παρατηρήσεις συνδέονται με την εφαρμογή των διατάξεων του Ν. 4093/2012 και την επιμήκυνσης της αποπληρωμής των Δανειακών Συμβάσεων του Δήμου με το Ταμείο Παρακαταθηκών και Δανείων.

Στη συνέχεια γίνεται οριζόντια ανάλυση και παρατίθεται ο πίνακας τάσης με τα στοιχεία των καταστάσεων αποτελεσμάτων χρήσεως των ετών 2011-2015. Ως έτος βάσης ορίζεται το έτος 2011.

Πίνακας 4.4:

Κατάσταση τάσης ποσοστών αποτελεσμάτων χρήσης 2011-2015

ΚΑΤΑΣΤΑΣΗ ΑΠΟΤΕΛΕΣΜΑΤΩΝ ΧΡΗΣΗΣ	31/12/2011	31/12/2012	31/12/2013	31/12/2014	31/12/2015
ΑΠΟΤΕΛΕΣΜΑΤΑ ΕΚΜΕΤΑΛΛΕΥΣΕΩΣ					
Έσοδα από πώληση αγαθών και υπηρεσιών	100,000	84,960	87,661	81,204	107,945
Έσοδα από φόρους-εισφορές-πρόστιμα-προσαυξήσεις	100,000	77,133	81,822	57,863	86,733
Τακτικές επιχορηγήσεις από κρατικό προϋπολογισμό	100,000	78,667	70,531	81,621	87,136
ΣΥΝΟΛΟ- ΚΥΚΛΟΣ ΕΡΓΑΣΙΩΝ	100,000	79,761	73,941	80,879	90,883

Κόστος παρεχόμενων αγαθών και υπηρεσιών	100,000	96,663	81,186	76,508	82,101
ΜΙΚΤΑ ΑΠΟΤΕΛΕΣΜΑΤΑ ΕΚΜΕΤΑΛΛΕΥΣΕΩΣ	-100,000	-260,683	-151,493	-34,083	3,124
Άλλα έσοδα εκμεταλλεύσεως	100,000	173,569	161,897	167,522	84,325
Έξοδα διοικητικής λειτουργίας	100,000	98,023	93,811	78,041	84,867
Έξοδα λειτουργίας δημοσίων σχέσεων	100,000	104,382	63,187	443,943	80,036
ΜΕΡΙΚΑ ΑΠΟΤΕΛΕΣΜΑΤΑ ΕΚΜΕΤΑΛΛΕΥΣΕΩΣ	-100,000	-153,153	-108,608	-59,830	-51,034
Πιστωτικοί τόκοι και συναφή έσοδα	100,000	121,499	121,623	86,834	125,900
Χρεωστικοί τόκοι και συναφή έξοδα	100,000	126,604	119,081	120,015	122,156
ΟΛΙΚΑ ΑΠΟΤΕΛΕΣΜΑΤΑ ΕΚΜΕΤΑΛΛΕΥΣΕΩΣ	-100,000	-151,995	-109,061	-62,780	-54,209
ΕΚΤΑΚΤΑ ΑΠΟΤΕΛΕΣΜΑΤΑ					
Έκτακτα και ανόργανα έσοδα	100,000	95,851	66,768	64,927	65,299
Έσοδα προηγούμενων χρήσεων	100,000	220,670	177,973	61,965	98,571
Έσοδα από προβλέψεις προηγούμενων χρήσεων	100,000	169,542	84,594	83,697	11,392
Έκτακτα και ανόργανα έξοδα	100,000	1.954,094	2.687,148	2.691,894	6.704,655
Έκτακτες ζημιές	100,000	0,000	0,000	0,000	0,000
Έξοδα προηγούμενων χρήσεων	100,000	8.064,470	13.647,106	4.194,288	86.664,185
Προβλέψεις για έκτακτους κινδύνους	100,000	26,085	24,015	37,823	25,904
ΟΡΓΑΝΙΚΑ ΚΑΙ ΕΚΤΑΚΤΑ ΑΠΟΤΕΛΕΣΜΑΤΑ	-100,000	327,665	110,065	95,549	32,865
Αποσβέσεις ενσωματωμένες στο λειτουργικό κόστος	100,000	98,362	68,028	67,525	66,238
ΚΑΘΑΡΑ ΑΠΟΤΕΛΕΣΜΑΤΑ ΧΡΗΣΕΩΣ	-100,000	327,665	110,065	95,549	32,865

Συνέχεια πίνακα 4.4

Ο κύκλος εργασιών για όλα τα έτη 2012-2015 είναι χαμηλότερος του 2011, διαπίστωση η οποία είναι αναμενόμενη καθώς έχουν μειωθεί τα έσοδα από την πώληση αγαθών και υπηρεσιών (πλην της χρήσης 2015), τα έσοδα από πρόστιμα, φόρους και προσαυξήσεις ενώ παράλληλα τα ποσά των τακτικών κρατικών επιχορηγήσεων έχουν περιοριστεί λόγω της οικονομικής κατάστασης, στην οποία έχει περιέλθει το κεντρικό κράτος. Παράλληλα όμως, καταβάλλεται προσπάθεια για μείωση του κόστους παρεχόμενων υπηρεσιών.

Τα έκτακτα και ανόργανα έξοδα βαίνουν αυξανόμενα, κυρίως λόγω της διαγραφής απαιτήσεων κατά τρίτων, η οποία ειδικά για τη χρήση 2015 ανέρχεται στο ποσό των 1.494.526,78€ (Προσάρτημα Ισολογισμού 31-12-2015).

Τα έξοδα προηγούμενων χρήσεων για τα έτη 2012-2015 είναι πολλαπλάσια των αντίστοιχων της χρήσης 2011. Ειδικά για τη χρήση 2015 η αύξηση οφείλεται στους «οριστικοποιημένους επίδικους φόρους δημοσίου (πλην φόρου εισοδήματος)» .

Κατά τη χρήση 2011 είχαν γίνει υψηλές προβλέψεις για έκτακτους κινδύνους, που αφορούσαν στο σύνολό τους σε εκτιμώμενα έξοδα από την οριστική έκβαση εκκρεμών δικαστικών υποθέσεων. Για τις επόμενες υπό εξέταση χρήσεις, το ύψος των συγκεκριμένων προβλέψεων είναι πιο χαμηλό ενώ για τις χρήσεις 2012 και 2014 τα ποσά των προβλέψεων αφορούν ως επί το πλείστον στις επισφαλείς απαιτήσεις από χρηματικούς καταλόγους.

Ακολουθεί η δυναμική ή οριζόντια συγκριτική ανάλυση. Πρόκειται για την συγκριτική έρευνα μεταξύ των οικονομικών στοιχείων δύο διαφορετικών κάθε φορά χρονικών σημείων μιας οικονομικής μονάδας, η οποία επιτρέπει την εξαγωγή συμπερασμάτων αναφορικά με την βελτίωση ή επιδείνωση της οικονομικής της κατάστασης (Χατζηνικολάου & Ανδριανόπουλος, 2008).

4.2.3 Οριζόντια ή δυναμική συγκριτική ανάλυση Ισολογισμών και Καταστάσεων Αποτελεσμάτων Χρήσης του Δήμου Αλεξανδρούπολης για τα έτη 2011-2015

Στην περίπτωση της συγκριτικής οριζόντιας ανάλυσης οι διαφορές των ποσών μεταξύ δύο διαδοχικών Ισολογισμών και Λογαριασμών Αποτελεσμάτων Χρήσης

αποτυπώνονται σε απόλυτους αλλά και σε σχετικούς αριθμούς. Δημιουργούνται έτσι οι «συγκριτικές καταστάσεις τάσης», από τις οποίες μπορεί κανείς να εντοπίσει τους παράγοντες που έχουν βαρύνουσα σημασία στην αποδοτικότητα της οικονομικής μονάδας (Μπατσινίλας & Πατατούκας, 2012).

Ακολουθεί η «συγκριτική κατάσταση τάσης» για τα στοιχεία των Ισολογισμών και των Αποτελεσμάτων Χρήσεως για τα έτη 2011-2015.

Πίνακας 4.5: Συγκριτική κατάσταση τάσης Ισολογισμών 2011-2015

ΙΣΟΛΟΓΙΣΜΟΣ	ΜΕΤΑΒΟΛΗ ΑΠΟ ΤΗΝ ΑΠΟΓΡΑΦΗ ΕΝΑΡΞΗΣ ΕΩΣ 31-12-2011	ΜΕΤΑΒΟΛΗ %	ΜΕΤΑΒΟΛΗ ΑΠΟ 31-12- 2011 ΕΩΣ 31- 12-2012	ΜΕΤΑΒΟΛΗ %	ΜΕΤΑΒΟΛΗ ΑΠΟ 31-12- 2012 ΕΩΣ 31- 12-2013	ΜΕΤΑΒΟΛΗ %	ΜΕΤΑΒΟΛΗ ΑΠΟ 31/12/2013 ΕΩΣ 31/12/2014	ΜΕΤΑΒΟΛΗ %	ΜΕΤΑΒΟΛΗ ΑΠΟ 31/12/2014 ΕΩΣ 31/12/2015	ΜΕΤΑΒΟΛΗ %
ΕΝΕΡΓΗΤΙΚΟ										
Β. ΕΞΟΔΑ ΕΓΚΑΤΑΣΤΑΣΩΣ	-431.781,29	-18,55	341.652,55	18,02	-106.494,46	-4,76	218.560,02	10,26	-105.570,09	-4,49
Γ. ΠΑΓΙΟ ΕΝΕΡΓΗΤΙΚΟ										
II. Ενσώματες ακινητοποιήσεις	-251.666,96	-0,14	-5.795.500,81	-3,22	-1.452.186,82	-0,83	6.099.052,51	3,53	-1.770.283,27	-0,99
III. Τίτλοι πάγιας επένδυσης και άλλες μακροπρόθεσμες χρηματοοικονομικές απαιτήσεις	52.310,93	1,34	-460.945,06	-11,62	51.212,75	1,46	21.314,36	0,60	-63.431,49	-1,77
ΣΥΝΟΛΟ ΠΑΓΙΟΥ ΕΝΕΡΓΗΤΙΚΟΥ (ΓII+ΓIII)	-199.356,03	-0,11	-6.256.445,87	-3,40	-1.400.974,07	-0,79	6.120.366,87	3,47	-1.833.714,76	-1,01
Δ. ΚΥΚΛΟΦΟΡΟΥΝ ΕΝΕΡΓΗΤΙΚΟ										
I. Αποθέματα	-76.906,61	-83,80	634,67	4,27	6.011,37	38,78	243.431,15	1.131,47	60.281,25	22,75
II. Απαιτήσεις	-640.961,06	-24,66	-115.524,57	-5,90	758.827,63	41,19	-237.001,16	-9,11	81.487,95	3,45
III. Χρεόγραφα	-261,18	-3,01	-95,57	-1,13	18,95	0,23	-693,81	-8,32	-2.870,68	-37,53
IV. Διαθέσιμα	1.701.906,98	108,13	1.365.801,97	41,69	-956.673,62	-20,61	1.613.342,94	43,78	1.520.638,31	28,70
ΣΥΝΟΛΟ ΚΥΚΛΟΦΟΡΟΥΝΤΟΣ ΕΝΕΡΓΗΤΙΚΟΥ (ΔI+ΔII+ΔIII+ΔIV)	983.778,13	23,02	1.250.816,50	23,79	-191.815,67	-2,95	1.619.079,12	25,63	1.659.536,83	20,91
Ε. ΜΕΤΑΒΑΤΙΚΟΙ ΛΟΓΑΡΙΑΣΜΟΙ ΕΝΕΡΓΗΤΙΚΟΥ	-122.535,21	-73,24	109.748,60	245,16	-10.589,27	-6,85	2.309,18	1,60	3.021.140,71	2.065,95
ΓΕΝΙΚΟ ΣΥΝΟΛΟ ΕΝΕΡΓΗΤΙΚΟΥ (B+Γ+Δ+Ε)	230.105,60	0,12	-4.554.228,22	-2,38	-1.709.873,47	-0,92	7.960.315,19	4,31	2.741.392,69	1,42

Συνέχεια Πίνακα 4.5

ΠΑΘΗΤΙΚΟ										
A. ΙΔΙΑ ΚΕΦΑΛΑΙΑ										
I. Κεφάλαιο	-158.860,67	-0,82	0,04	0,00	169.981,46	0,89	0,00	0,00	38.397,58	0,20
II. Διαφορές αναπροσαρμογής – Επιχορηγήσεις επενδύσεων- Δωρεές Παγίων	439.649,19	0,30	-3.360.554,24	-2,25	219.373,00	0,15	7.613.938,95	5,21	-314.155,84	-0,20
III. Αποθεματικά Κεφάλαια	0,00	0,00	0,00	0,00	0,00	0,00	0,00	0,00	0,00	0,00
IV. Αποτέλεσμα εις νέο	-229.445,45		751.811,94	-327,66	252.539,38	48,35	73.881,96	9,53	-39.223,39	-4,62
ΣΥΝΟΛΟ ΙΔΙΩΝ ΚΕΦΑΛΑΙΩΝ (ΑΙ+ΑΙΙ+ΑΙΙΙ+ΑΙΙΥ)	51.343,07	0,03	-2.608.742,26	-1,55	641.893,84	0,39	7.687.820,91	4,62	-314.981,65	-0,18
B. ΠΡΟΒΛΕΨΕΙΣ ΓΙΑ ΚΙΝΔΥΝΟΥΣ ΚΑΙ ΕΞΟΔΑ	-600.341,29	-12,25	-300.317,33	-6,99	-38.303,36	-0,96	389.161,69	9,83	27.518,48	0,63
Γ. ΥΠΟΧΡΕΩΣΕΙΣ										
I. Μακροπρόθεσμες Υποχρεώσεις	-908.940,06	-11,67	5.091.903,25	73,98	-763.639,77	-6,38	0,00	0,00	282.341,11	2,52
II. Βραχυπρόθεσμες Υποχρεώσεις	1.214.298,21	12,84	-6.611.943,44	-61,98	-1.951.584,42	-48,12	-248.114,92	-11,79	1.150.960,08	62,00
ΣΥΝΟΛΟ ΥΠΟΧΡΕΩΣΕΩΝ (ΓΙ+ΓΙΙ)	305.358,15	1,77	-1.520.040,19	-8,66	-2.715.224,19	-16,94	-248.114,92	-1,86	1.433.301,19	10,97
Δ. ΜΕΤΑΒΑΤΙΚΟΙ ΛΟΓΑΡΙΑΣΜΟΙ ΠΑΘΗΤΙΚΟΥ	473.745,76	98,41	-125.128,44	-13,10	401.760,24	48,40	131.447,51	10,67	1.595.554,67	117,04
ΓΕΝΙΚΟ ΣΥΝΟΛΟ ΠΑΘΗΤΙΚΟΥ (Α+Β+Γ+Δ)	230.105,60	0,12	-4.554.228,22	-2,38	-1.709.873,47	-0,92	7.960.315,19	4,31	2.741.392,69	1,42

Πίνακας 4.6: Συγκριτική κατάσταση τάσης αποτελεσμάτων χρήσης 2011-2015

ΚΑΤΑΣΤΑΣΗ ΑΠΟΤΕΛΕΣΜΑΤΩΝ ΧΡΗΣΗΣ	ΜΕΤΑΒΟΛΗ ΑΠΟ 31/12/2011 ΕΩΣ 31/12/2012	ΜΕΤΑΒΟΛΗ %	ΜΕΤΑΒΟΛΗ ΑΠΟ 31/12/2012 ΕΩΣ 31/12/2013	ΜΕΤΑΒΟΛΗ %	ΜΕΤΑΒΟΛΗ ΑΠΟ 31/12/2013 ΕΩΣ 31/12/2014	ΜΕΤΑΒΟΛΗ %	ΜΕΤΑΒΟΛΗ ΑΠΟ 31/12/2014 ΕΩΣ 31/12/2015	ΜΕΤΑΒΟΛΗ %
ΑΠΟΤΕΛΕΣΜΑΤΑ ΕΚΜΕΤΑΛΛΕΥΣΕΩΣ								
Έσοδα από πώληση αγαθών και υπηρεσιών	-979.624,59	-15,04	175.890,52	3,18	-420.534,18	-7,37	1.741.763,28	32,93
Έσοδα από φόρους- εισφορές-πρόστιμα-προσαυξήσεις	-231.303,18	-22,87	47.431,91	6,08	-242.346,04	-29,28	292.023,85	49,89
Τακτικές επιχορηγήσεις από κρατικό προϋπολογισμό	-6.088.192,05	-21,33	-2.322.026,00	-10,34	3.164.913,15	15,72	1.574.125,56	6,76
ΣΥΝΟΛΟ- ΚΥΚΛΟΣ ΕΡΓΑΣΙΩΝ	-7.299.119,82	-20,24	-2.098.703,57	-7,30	2.502.032,93	9,38	3.607.912,69	12,37
Κόστος παρεχόμενων αγαθών και υπηρεσιών	-1.327.633,02	-3,34	-6.156.541,15	-16,01	-1.861.281,20	-5,76	2.225.178,56	7,31
ΜΙΚΤΑ ΑΠΟΤΕΛΕΣΜΑΤΑ ΕΚΜΕΤΑΛΛΕΥΣΕΩΣ	-5.971.486,80	160,68	4.057.837,58	-41,89	4.363.314,13	-77,50	1.382.734,13	-109,16
Άλλα έσοδα εκμεταλλεύσεως	703.161,57	73,57	-111.558,32	-6,72	53.764,68	3,47	-795.186,98	-49,66
Έσοδα διοικητικής λειτουργίας	-132.824,11	-1,98	-283.002,36	-4,30	-1.059.647,35	-16,81	458.689,67	8,75
Έξοδα λειτουργίας δημοσίων σχέσεων	8.699,16	4,38	-81.774,35	-39,47	755.815,27	602,58	-722.368,97	-81,97
ΜΕΡΙΚΑ ΑΠΟΤΕΛΕΣΜΑΤΑ ΕΚΜΕΤΑΛΛΕΥΣΕΩΣ	-5.144.200,28	53,15	4.311.055,97	-29,08	4.720.910,89	-44,91	851.226,45	-14,70
Πιστωτικοί τόκοι και συναφή έσοδα	15.852,13	21,50	91,93	0,10	-25651,75	-28,60	28.805,13	44,99
Χρεωστικοί τόκοι και συναφή έξοδα	140.996,39	26,60	-39.869,45	-5,94	4.946,53	0,78	11.347,68	1,78
ΟΛΙΚΑ ΑΠΟΤΕΛΕΣΜΑΤΑ ΕΚΜΕΤΑΛΛΕΥΣΕΩΣ	-5.269.344,54	51,99	4.351.017,35	-28,25	4.690.312,61	-42,44	868.683,90	-13,65
ΕΚΤΑΚΤΑ ΑΠΟΤΕΛΕΣΜΑΤΑ								
Έκτακτα και ανόργανα έσοδα	-360.758,66	-4,15	-2.528.507,75	-30,34	-160.010,94	-2,76	32.294,93	0,57
Έσοδα προηγούμενων χρήσεων	4.455.540,76	120,67	-1.576.528,82	-19,35	-4.283.383,41	-65,18	1.351.609,00	59,07
Έσοδα από προβλέψεις προηγούμενων χρήσεων	443.702,31	69,54	-541.999,42	-50,10	-5.719,56	-1,06	-461.336,26	-86,39
Έκτακτα και ανόργανα έξοδα	447.127,27	1854,09	176.780,76	37,51	1.144,68	0,18	967.704,04	149,07
Έκτακτες ζημιές	-5.442,86	-100,00	0,00	0,00	0,00	0,00	0,00	0,00
Έξοδα προηγούμενων χρήσεων	128.973,44	7964,47	90.402,97	69,23	-153.075,15	-69,27	1.335.484,53	1.966,24
Προβλέψεις για έκτακτους κινδύνους	-2.282.775,37	-73,91	-63.929,81	-7,94	426.435,76	57,50	-368.110,96	-31,51
ΟΡΓΑΝΙΚΑ ΚΑΙ ΕΚΤΑΚΤΑ ΑΠΟΤΕΛΕΣΜΑΤΑ	981.257,39	-427,66	-499.272,56	-66,41	-33.306,59	-13,19	-143.826,04	-65,60
Αποσβέσεις μη ενσωματωμένες στο λειτουργικό κόστος	0,00	0,00	0,00	0,00	0,00	0,00	0,00	0,00
ΚΑΘΑΡΑ ΑΠΟΤΕΛΕΣΜΑΤΑ ΧΡΗΣΕΩΣ	981.257,39	-427,66	-499.272,56	-66,41	-33.306,59	-13,19	-143.826,04	-65,60

Από τα συγκριτικά στοιχεία προκύπτει η μη τήρηση ενιαίας πολιτικής στη διαχείριση των αποθεμάτων κατά η διάρκεια των υπό εξέταση ετών, καθώς παρατηρούνται μεγάλες αποκλίσεις στο ύψος των τελικών αποθεμάτων.

Οι απαιτήσεις του δήμου αυξήθηκαν τη χρήση του 2013 κατά 758.827,63€ που αντιστοιχεί σε αύξηση κατά 41,19% σε σύγκριση με τα ποσά των απαιτήσεων της χρήσης 2012. Η αύξηση των ανείσπρακτων απαιτήσεων είναι αναμενόμενη, λόγω της οικονομικής αδυναμίας των πολιτών να ανταποκριθούν στις υποχρεώσεις τους. Κατά τη χρήση 2015 ο δήμος προέβη, κατόπιν σύστασης των ορκωτών ελεγκτών, σε διαγραφή απαιτήσεων ύψους 1.494.526,78€, οι οποίες κρίθηκαν ότι δεν δύναται να εισπραχθούν. Κατά τη χρήση 2015 παρατηρείται αύξηση των βραχυπρόθεσμων υποχρεώσεων κατά 62% έναντι της προηγούμενης χρήσης. Πρόκειται για υποχρεώσεις από φόρους- τέλη αλλά και για ανεξόφλητα τιμολόγια προς προμηθευτές.

Η χρήση του 2014 εμφανίζει ιδιαίτερα αυξημένα έξοδα λειτουργίας δημοσίων σχέσεων.

Τα καθαρά αποτελέσματα μειώνονται σε κάθε χρήση σε σχέση με την προηγούμενη. Βέβαια σύμφωνα με τις παρατηρήσεις των ορκωτών ελεγκτών, ο δήμος Αλεξανδρούπολης διενεργεί επαρκείς προβλέψεις για ανείσπρακτα έσοδα από απαιτήσεις, για έκτακτους κινδύνους καθώς και για την υποτίμηση των συμμετοχών του δήμου σε δημοτικές επιχειρήσεις που τέθηκαν υπό εκκαθάριση.

ΚΕΦΑΛΑΙΟ 5

ΑΝΑΛΥΣΗ ΤΩΝ ΧΡΗΜΑΤΟΟΙΚΟΝΟΜΙΚΩΝ ΚΑΤΑΣΤΑΣΕΩΝ ΤΟΥ ΔΗΜΟΥ ΑΛΕΞΑΝΔΡΟΥΠΟΛΗΣ ΜΕ ΤΗ ΧΡΗΣΗ ΑΡΙΘΜΟΔΕΙΚΤΩΝ

5.1 ΕΙΣΑΓΩΓΗ

Η χρηματοοικονομική ανάλυση των επιχειρήσεων με τη χρήση αριθμοδεικτών επί των στοιχείων του Ισολογισμού και της Κατάστασης Αποτελεσμάτων Χρήσεως είναι μια μέθοδος ιδιαίτερα διαδεδομένη. Η εφαρμογή του διπλογραφικού λογιστικού συστήματος στους Δήμους επιτρέπει τη χρήση του εργαλείου των αριθμοδεικτών για την χρηματοοικονομική τους ανάλυση. Ενώ τα μεμονωμένα στοιχεία των οικονομικών καταστάσεων μας δίνουν αποσπασματικές πληροφορίες για τα οικονομικά ενός δήμου, η χρήση των αριθμοδεικτών δίνει τη σχέση μεταξύ διαφορετικών οικονομικών μεγεθών. Η διαχρονική εξέλιξη των τιμών, που λαμβάνουν οι αριθμοδείκτες, μας επιτρέπει να βγάλουμε συμπεράσματα για την παρούσα οικονομική θέση της οικονομικής μονάδας, αλλά και να εξάγουμε συμπεράσματα για την μελλοντική της πορεία.

Ακολουθεί η παρουσίαση των πιο ευρέως χρησιμοποιούμενων αριθμοδεικτών (Νιάρχος, 2004).

5.2 Αριθμοδείκτες ρευστότητας.

Αναφέρονται στην βραχυχρόνια οικονομική θέση μιας επιχείρησης, εν προκειμένω ενός Δήμου, και δίνουν τη σχέση μεταξύ των κυκλοφορούντων στοιχείων και των βραχυπρόθεσμων υποχρεώσεών του. Στην πράξη αποτυπώνουν τη δυνατότητά του να καλύψει τις βραχυπρόθεσμες υποχρεώσεις του, μέσω της ρευστοποίησης των στοιχείων του κυκλοφορούντος ενεργητικού του. Ένας δήμος θα πρέπει να βρει το ιδανικό ύψος κυκλοφορούντων στοιχείων, που θα πρέπει να διατηρεί ώστε, αφενός να είναι σε θέση να αποπληρώνει τους βραχυπρόθεσμους πιστωτές του και αφετέρου να μην δεσμεύει μεγάλα ποσά σε μη παραγωγικές επενδύσεις.

Στην κατηγορία αυτή συγκαταλέγονται ο αριθμοδείκτης γενικής ρευστότητας, ο αριθμοδείκτης ειδικής ρευστότητας και ο αριθμοδείκτης ταμειακής ρευστότητας.

Αριθμοδείκτης γενικής ρευστότητας=

Κυκλοφορούν Ενεργητικό/ Βραχυπρόθεσμες υποχρεώσεις (5.1.)

Εκφράζει το βαθμό στον οποίο το σύνολο του κυκλοφορούντος ενεργητικού καλύπτει τις βραχυπρόθεσμες υποχρεώσεις. Τιμή του δείκτη κοντά στο 2 κρίνεται ικανοποιητική. Θα πρέπει ωστόσο να λαμβάνεται υπόψη και η φύση των στοιχείων που συνθέτουν το κυκλοφορούν ενεργητικό. Πρόκειται, για παράδειγμα, κυρίως για άμεσα διαθέσιμα στοιχεία-μετρητά ή μήπως ο δήμος διατηρεί πολλά αποθέματα, που η ρευστοποίησή τους θα απαιτούσε χρόνο; Έτσι, αν δύο δήμοι έχουν τον ίδιο δείκτη γενικής ρευστότητας δεν εννοείται ότι διαθέτουν την ίδια ρευστότητα, ούτε ότι είναι το ίδιο φερέγγυοι για έναν βραχυπρόθεσμο πιστωτή, καθώς θα πρέπει να συνυπολογιστεί και το είδος των στοιχείων που συνθέτουν το κυκλοφορούν ενεργητικό.

Αριθμοδείκτης ειδικής ρευστότητας=

(Κυκλοφορούν ενεργητικό- Αποθέματα)/ Βραχυπρόθεσμες υποχρεώσεις (5.2.)

Ο δείκτης αυτός δείχνει πόσες φορές τα άμεσα ρευστοποιήσιμα στοιχεία του κυκλοφορούντος ενεργητικού καλύπτουν τις βραχυπρόθεσμες υποχρεώσεις της οικονομικής μονάδας. Ικανοποιητικός κρίνεται ο δείκτης όταν λαμβάνει τιμή τουλάχιστον ίση με τη μονάδα. Ιδανικά, θα έπρεπε ο βραχυπρόθεσμος πιστωτής να ελέγξει αν υπάρχει απόκλιση μεταξύ των ημερομηνιών είσπραξης των απαιτήσεων με τις ημερομηνίες εξόφλησης των υποχρεώσεων του δήμου, κάτι που στην πράξη είναι πολύ δύσκολο.

Αριθμοδείκτης ταμειακής ρευστότητας =

Διαθέσιμα/ Βραχυπρόθεσμες υποχρεώσεις (5.3.)

Ο δείκτης αυτός εκφράζει σε ποιο βαθμό τα διαθέσιμα επαρκούν για την κάλυψη των βραχυχρόνιων υποχρεώσεων της οικονομικής μονάδας. Ιδανική τιμή του δείκτη θεωρείται η 0,5 (Μπατσινίλας & Πατατούκας, 2012).

Εφαρμόζοντας τις παραπάνω τρεις σχέσεις στα οικονομικά στοιχεία του δήμου Αλεξανδρούπολης, προκύπτει ο παρακάτω συγκεντρωτικός πίνακας:

Πίνακας 5.1

Συγκεντρωτικός πίνακας αριθμοδεικτών ρευστότητας

	2011	2012	2013	2014	2015
Δείκτης Γενικής Ρευστότητας	0,49	1,60	3,00	4,27	3,19
Δείκτης Ειδικής Ρευστότητας	0,49	1,60	2,99	4,13	3,08
Δείκτης Ταμειακής Ρευστότητας	0,31	1,14	1,75	2,85	2,27

Όπως προκύπτει από τον παραπάνω πίνακα, οι τιμές των δεικτών είναι πολύ καλές, για τις χρήσεις 2013, 2014 & 2015. Η διαπίστωση αυτή συνδέεται με την προαναφερθείσα εφαρμογή των διατάξεων του Ν. 4093/2012, βάσει των οποίων ο δήμος Αλεξανδρούπολης επιμήκυνε την αποπληρωμή των δανειακών του Συμβάσεων με το Τ.Π.&Δ., και έλαβε περίοδο χάριτος τριών ετών για τις χρήσεις 2013-2015. Το παραπάνω επηρέασε το ύψος το βραχυπρόθεσμων υποχρεώσεων αλλά και το ύψος των στοιχείων του κυκλοφορούντος ενεργητικού.

Διάγραμμα 5.1

Αριθμοδείκτες ρευστότητας χρήσεων 2011-2015

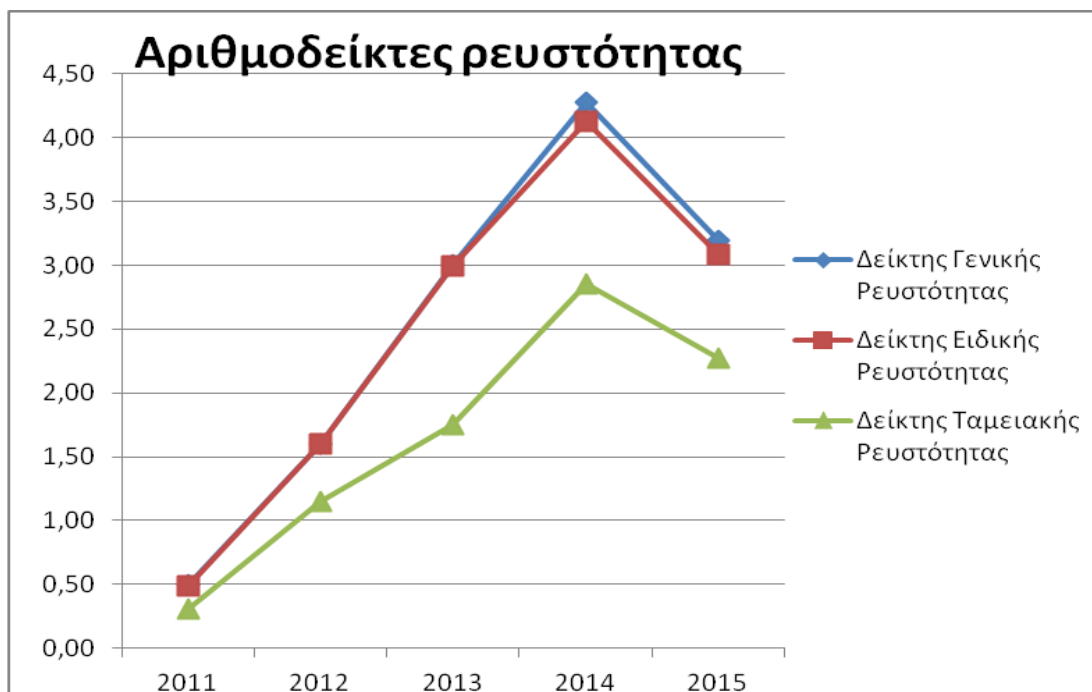

Από το διάγραμμα 5.1 προκύπτει ότι οι δείκτες γενικής και ειδικής ρευστότητας σχεδόν ταυτίζονται, γεγονός που υποδηλώνει ότι ο δήμος διατηρεί σε γενικές γραμμές μικρές ποσότητες αποθεμάτων.

Συμπερασματικά, οι δείκτες ρευστότητας αντικατοπτρίζουν την δυνατότητα του δήμου Αλεξανδρούπολης, να καλύπτει με άνεση τις βραχυπρόθεσμες υποχρεώσεις, κάνοντας χρήση των στοιχείων του κυκλοφορούντος ενεργητικού.

5.3 Αριθμοδείκτες δραστηριότητας.

Οι αριθμοδείκτες δραστηριότητας χρησιμοποιούνται προκειμένου να εξαχθούν συμπεράσματα για την αποτελεσματική ή μη χρήση των περιουσιακών στοιχείων μιας οικονομικής μονάδας, εν προκειμένω ενός δήμου. Η αποτελεσματικότητα συνήθως κρίνεται σε συνάρτηση με τις πωλήσεις. Θα παρουσιαστούν ο αριθμοδείκτης ταχύτητας εισπράξεως απαιτήσεων και ο αριθμοδείκτης ταχύτητας κυκλοφορίας ενεργητικού.

Αριθμοδείκτης ταχύτητας εισπράξεως απαιτήσεων=

Καθαρές Πωλήσεις/ Απαιτήσεις

(5.4)

Ο αριθμοδείκτης δείχνει πόσες φορές εισπράττονται κατά τη διάρκεια μιας λογιστικής χρήσης οι απαιτήσεις της υπό εξέταση μονάδας. Όσο υψηλότερος είναι ο δείκτης τόσο μικρότερη είναι η πιθανότητα να προκύψουν ζημιές από ανείσπρακτες απαιτήσεις.

Αριθμοδείκτης ταχύτητας κυκλοφορίας ενεργητικού=

Καθαρές Πωλήσεις/ Σύνολο Ενεργητικού

(5.5)

Ο αριθμοδείκτης δείχνει το βαθμό αξιοποίησης του ενεργητικού, προκειμένου να αυξηθούν οι πωλήσεις της οικονομικής μονάδας. Εξάγονται συμπεράσματα σχετικά με το αν υφίσταται υπερεπένδυση κεφαλαίων σε συνάρτηση με το ύψος των πωλήσεων. Ο δείκτης επηρεάζεται από τη μέθοδο αποσβέσεων που ακολουθεί η οικονομική μονάδα. Απαιτείται προσοχή κατά την ερμηνεία του, καθώς οι πωλήσεις εκφράζονται σε τρέχουσες τιμές ενώ τα περιουσιακά στοιχεία σε τιμές κτήσης (Ξανθάκης & Αλεξιάκης, 2006). Όσο υψηλότερος είναι ο δείκτης, τόσο πιο αποτελεσματικά έχουν αξιοποιηθεί τα στοιχεία του ενεργητικού.

Πρέπει ωστόσο να σημειωθεί ότι οι αριθμοδείκτες δραστηριότητας, όπως αυτοί εξάγονται από τα οικονομικά στοιχεία των δήμων, διαφοροποιούνται από τους αντίστοιχους μιας ιδιωτικής επιχείρησης, καθώς ο σκοπός λειτουργίας των δήμων δεν εντοπίζεται στην επίτευξη κέρδους από την πώληση αγαθών, αλλά κυρίως στην παροχή υπηρεσιών, που θα ικανοποιούν τους πολίτες. Είναι ενδεικτικό, ότι στις καταστάσεις αποτελεσμάτων χρήσης του δήμου Αλεξανδρούπολης, οι τακτικές επιχορηγήσεις από τον κρατικό προϋπολογισμό συμμετέχουν με το μεγαλύτερο ποσοστό στον σχηματισμό του κύκλου εργασιών.

Εφαρμόζοντας τις παραπάνω δύο σχέσεις προκύπτει ο παρακάτω συγκεντρωτικός πίνακας:

Πίνακας 5.2

Συγκεντρωτικός πίνακας αριθμοδεικτών δραστηριότητας

	2011	2012	2013	2014	2015
Δείκτης ταχύτητας εισπράξεως απαιτήσεων	18,42	15,61	10,25	12,34	13,40
Δείκτης ταχύτητας κυκλοφορίας ενεργητικού	0,19	0,15	0,14	0,15	0,17

Για τις χρήσεις 2013, 2014 και 2015 ο δείκτης ταχύτητας εισπράξεως απαιτήσεων λαμβάνει χαμηλότερη τιμή, σε σύγκριση με τις δύο προηγούμενες χρήσεις, λόγω της αύξησης των απαιτήσεων. Οι τιμές του δείκτη ταχύτητας κυκλοφορίας ενεργητικού είναι χαμηλές για όλες τις υπό εξέταση χρήσεις, το ενεργητικό του επομένως δεν αξιοποιείται αποτελεσματικά.

Διάγραμμα 5.2.

Αριθμοδείκτες δραστηριότητας χρήσεων 2011-2015

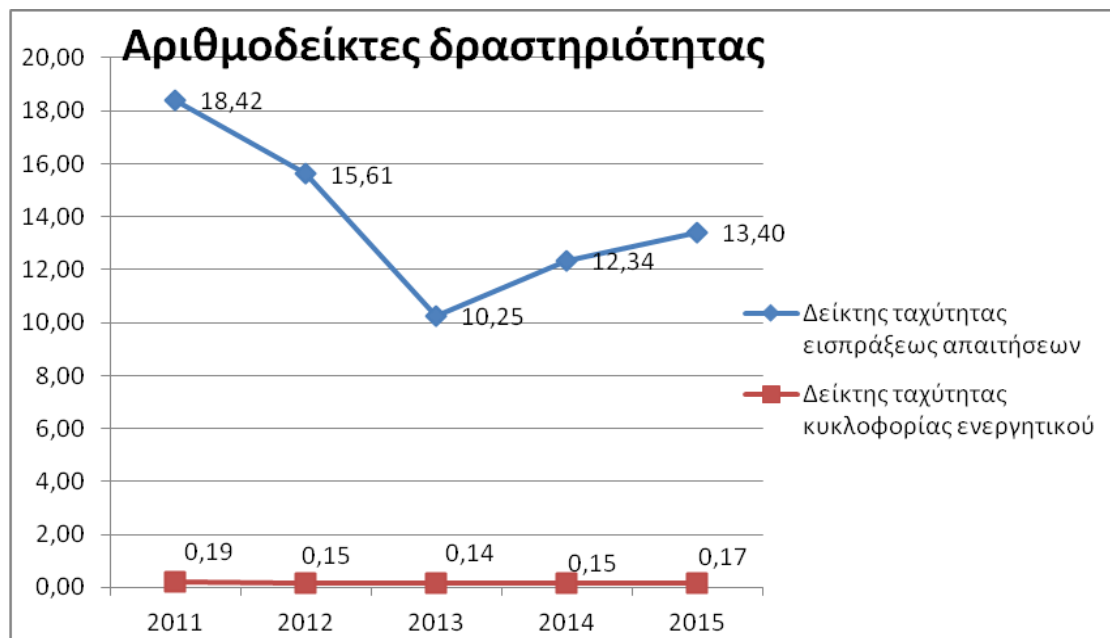

Από το διάγραμμα προκύπτει η προαναφερθείσα μη αξιοποίηση των στοιχείων του ενεργητικού. Ο δείκτης ταχύτητας κυκλοφορίας ενεργητικού είναι σταθερά πολύ χαμηλός για τις χρήσεις 2011-2015.

Το 2013 ήταν η χρήση με τον χαμηλότερο κύκλο εργασιών και το υψηλότερο ποσό απαιτήσεων, κάτι που αποτυπώνεται στο διάγραμμα, καθώς ο δείκτης εισπράξεως απαιτήσεων λαμβάνει για τη χρήση 2013 τη χαμηλότερη τιμή (10,25).

5.4 Αριθμοδείκτες διάρθρωσης κεφαλαίων.

Οι δείκτες αυτοί αναφέρονται στη μορφή των κεφαλαίων που χρηματοδοτούν μια οικονομική μονάδα, εν προκειμένω έναν δήμο. Η χρηματοδότηση δύναται να υλοποιηθεί από ίδια κεφάλαια ή μέσω δανεισμού (ξένο κεφάλαιο). Το ποσοστό που συμμετέχει η κάθε μορφή κεφαλαίου στη χρηματοδότηση της επιχείρησης, αποτελεί βασικό κριτήριο αξιολόγησης της οικονομικής της κατάστασης και της φερεγγυότητάς της.

Παρακάτω παρουσιάζονται δύο αριθμοδείκτες διάρθρωσης κεφαλαίων:

Αριθμοδείκτης ιδίων προς ξένα κεφάλαια=

Ίδια Κεφάλαια/ Ξένα Κεφάλαια

(5.6)

Χρησιμοποιείται για να εντοπιστεί η περίπτωση υπερδανεισμού της οικονομική μονάδας- δήμου. Τιμή του δείκτη μεγαλύτερη της μονάδας δηλώνει ότι τα ίδια κεφάλαια είναι περισσότερα αυτών, με τα οποία συμμετέχουν οι πιστωτές της.

Αριθμοδείκτης ιδίων κεφαλαίων προς πάγια=

Ίδια Κεφάλαια/ Καθαρά Πάγια

(5.7)

Με τον δείκτη αυτό διαπιστώνεται η πηγή χρηματοδότησης των παγίων στοιχείων μιας επιχείρησης. Όταν ο δείκτης είναι μικρότερος της μονάδας, εξάγεται το συμπέρασμα ότι για την χρηματοδότηση των παγίων στοιχείων έχουν χρησιμοποιηθεί και ξένα κεφάλαια.

Εφαρμόζοντας τις παραπάνω σχέσεις στα οικονομικά στοιχεία του δήμου Αλεξανδρούπολης προκύπτουν τα παρακάτω συγκεντρωτικά στοιχεία:

Πίνακας 5.3

Συγκεντρωτικός πίνακας αριθμοδεικτών διάρθρωσης κεφαλαίων

	2011	2012	2013	2014	2015
Δείκτης ιδίων προς ξένα κεφαλαία	9,59	10,34	12,49	13,32	11,98
Δείκτης ιδίων κεφαλαίων προς πάγια	0,92	0,93	0,94	0,95	0,96

Διάγραμμα 5.3

Αριθμοδείκτες διάρθρωσης κεφαλαίων χρήσεων 2011-2015

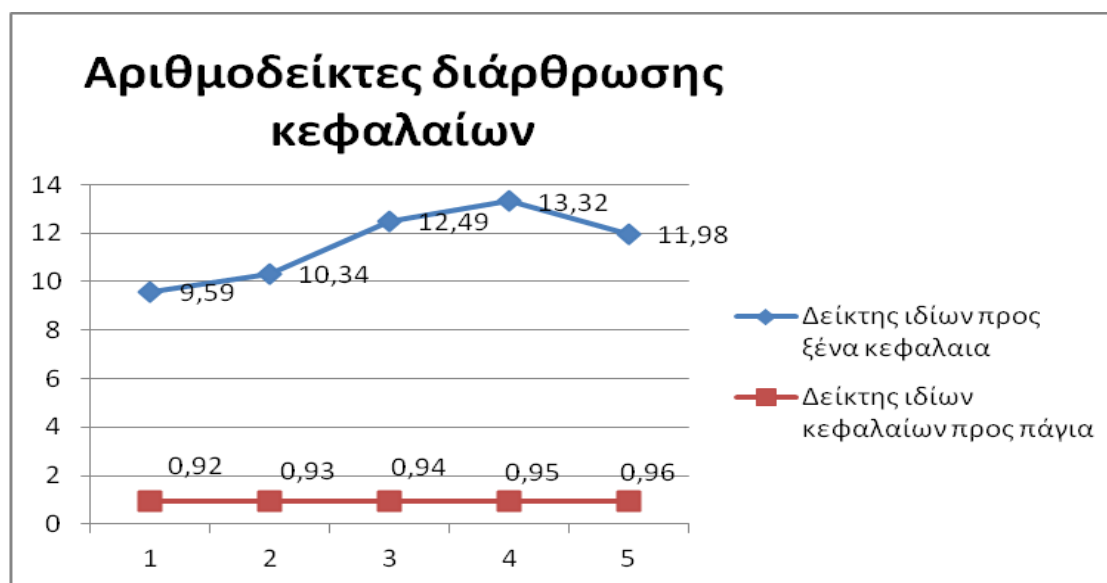

Από τις τιμές που λαμβάνουν οι δείκτες προκύπτει ότι ένα μικρό τμήμα των παγίων έχει χρηματοδοτηθεί από ξένα κεφάλαια, ενώ και ο δείκτης ιδίων προς ξένα κεφάλαια λαμβάνει υψηλές τιμές.

ΚΕΦΑΛΑΙΟ 6

ΠΡΟΒΛΕΨΕΙΣ

6.1 ΕΙΣΑΓΩΓΗ

Η μέθοδος της γραμμικής παλινδρόμησης αποτελεί διαδεδομένη τεχνική πρόβλεψης των τιμών μιας εξαρτημένης μεταβλητής, σε συνάρτηση με τις τιμές που λαμβάνει μια ανεξάρτητη μεταβλητή (Σαραφόπουλος, Σημειώσεις Στατιστικής ΔΠΜΣ «Τοπική και περιφερειακή Ανάπτυξη και Αυτοδιοίκηση», Εξάμηνο Χειμερινό 2016-2017).

Στη συνέχεια θα επιχειρηθεί η πρόβλεψη στοιχείων, που περιλαμβάνονται στις οικονομικές καταστάσεις του Δήμου Αλεξανδρούπολης. Συγκεκριμένα, από τα Αποτελέσματα Χρήσεως έχουν επιλεγεί τα στοιχεία: Έσοδα από πώληση Αγαθών και υπηρεσιών, Έσοδα από φόρους-εισφορές-πρόστιμα-προσαυξήσεις, Τακτικές επιχορηγήσεις από κρατικό προϋπολογισμό και Έξοδα διοικητικής λειτουργίας. Από τον Ισολογισμό έχουν επιλεγεί τα στοιχεία: Ενσώματες Ακινητοποιήσεις και Διαθέσιμα.

6.2 Πρόβλεψη στοιχείων Αποτελεσμάτων Χρήσεως

6.2.1 Έσοδα από πώληση αγαθών και υπηρεσιών

Για την εύρεση της πιο αντιπροσωπευτικής εξίσωσης γραμμικής παλινδρόμησης, εφαρμόστηκαν εναλλακτικές γραμμές τάσεις, καθώς η απλή εξίσωση της ευθείας δεν αποτελεί αξιόπιστο μοντέλο (συντελεστής προσδιορισμού $R^2 = 0,0293$). Η πολυωνυμική γραμμική τάσης, δεύτερης σειράς, αποτελεί μοντέλο πιο αξιόπιστο με $R^2 = 0,8161$. Τα ποσά είναι εκφρασμένα σε χιλιάδες Ευρώ.

Διάγραμμα 6.1: Πρόβλεψη εσόδων από πώληση αγαθών και υπηρεσιών

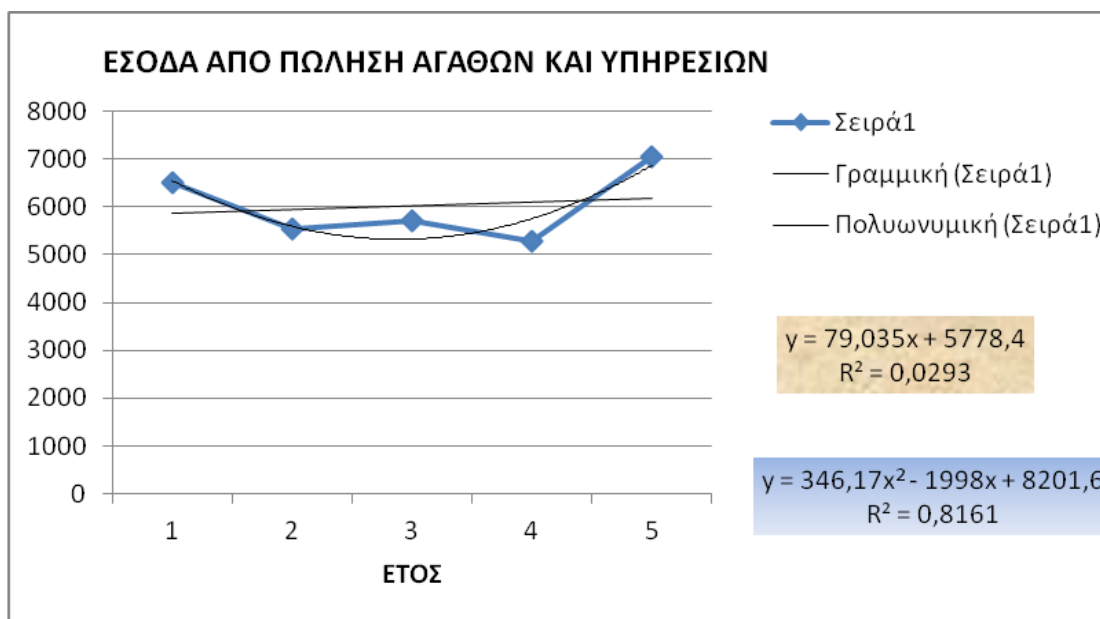

Η εφαρμογή της εξίσωσης $y=346,17x^2-1998x+8201,6$ δίνει για τα έτη 2016,2017, και 2018 (έτη 6,7, και 8 αντίστοιχα), τις παρακάτω τιμές πρόβλεψης, οι οποίες έχουν τάση ανοδική:

Πίνακας 6.1: Πρόβλεψη Εσόδων από πώληση αγαθών και υπηρεσιών για τα έτη 2016, 2017,2018

ΧΡΗΣΗ	ΤΙΜΗ ΠΡΟΒΛΕΨΗΣ (€)
2016	8.675.720
2017	11.177.930
2018	14.372.480

6.2.2 Έσοδα από φόρους-εισφορές-πρόστιμα-προσαυξήσεις

Για την πρόβλεψη αυτής της κατηγορίας των εσόδων απορρίφθηκαν, ως μη αξιόπιστα μοντέλα, η απλή εξίσωση ευθείας με $R^2= 0,222$, καθώς και η πολυωνυμική εξίσωση

δεύτερης σειράς με $R^2=0,645$. Η πολυωνυμική τρίτης σειράς έχει συντελεστή προσδιορισμού $R^2=0,7133$.

Διάγραμμα 6.2: Πρόβλεψη Εσόδων από φόρους-εισφορές-πρόστιμα-προσαυξήσεις

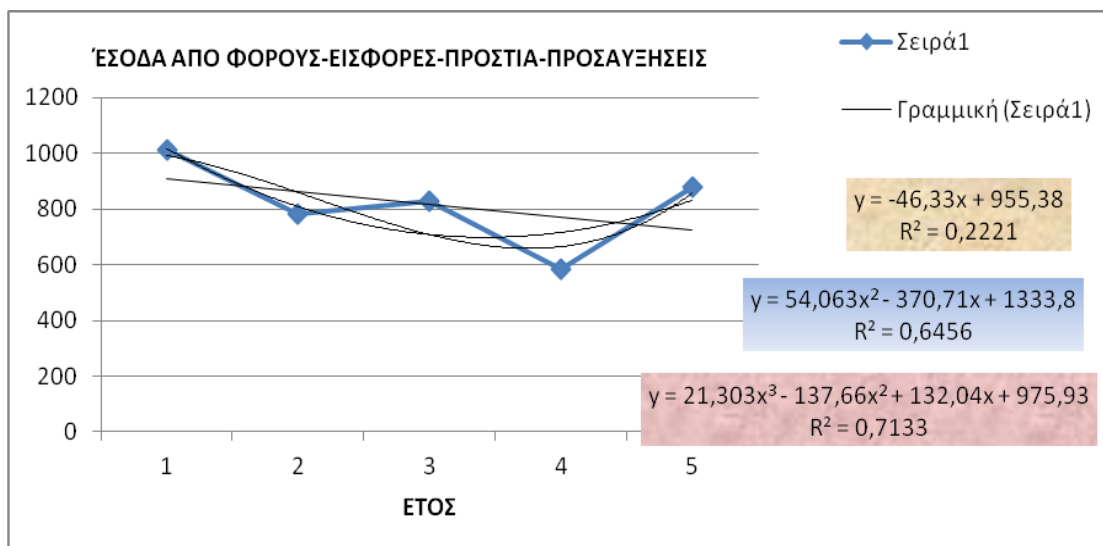

και η εφαρμογή της δίνει τις παρακάτω τιμές πρόβλεψης για τα έτη 2016 και 2017:

Πίνακας 6.2: Πρόβλεψη Εσόδων από φόρους-εισφορές-πρόστιμα-προσαυξήσεις για τα έτη 2016, 2017

ΧΡΗΣΗ	ΤΙΜΗ ΠΡΟΒΛΕΨΗΣ (€)
2016	1.413.858
2017	2.461.799

Το μοντέλο δέχεται ότι η έντονα ανοδική τάση των τιμών θα συνεχιστεί για τις επόμενες δύο χρήσεις, σενάριο υπερβολικά αισιόδοξο.

6.2.3 Τακτικές επιχορηγήσεις από κρατικό προϋπολογισμό

Για την κατηγορία αυτή των εσόδων απορρίφθηκε η απλή εξίσωση ευθείας ($R^2=0,1079$). Για την πρόβλεψη των τιμών χρήσεων 2016,2017,2018 θα

χρησιμοποιηθεί η πολυωνυμική γραμμή τάσης δεύτερης σειράς, για την οποία $R^2=0,8984$.

Διάγραμμα 6.3: Πρόβλεψη Εσόδων από τακτικές επιχορηγήσεις κρατικού προϋπολογισμού

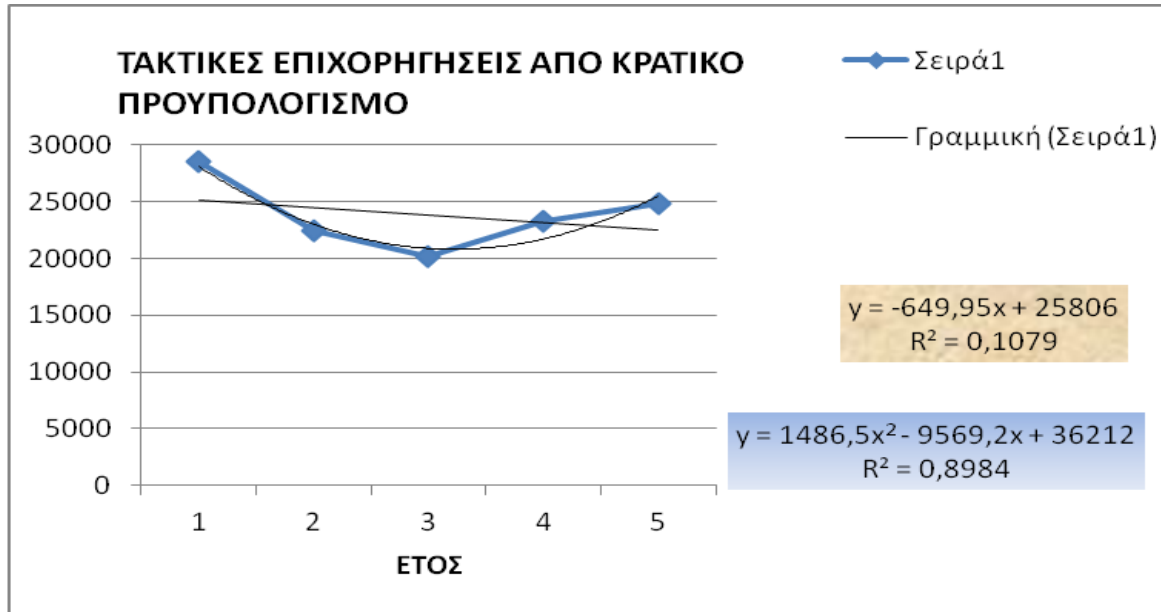

Από την εφαρμογή της εξίσωσης προκύπτουν οι παρακάτω τιμές, οι οποίες περιλαμβάνονται συγκεντρωτικά στον πίνακα 5.3:

Πίνακας 6.3: Πρόβλεψη Εσόδων από τακτικές επιχορηγήσεις κρατικού προϋπολογισμού για τα έτη 2016,2017,2018

ΧΡΗΣΗ	ΤΙΜΗ ΠΡΟΒΛΕΨΗΣ (€)
2016	32.310.800
2017	42.066.100
2018	54.794.400

Βάσει του συγκεκριμένου μοντέλου, η ανοδική τάση των τιμών θα συνεχιστεί.

6.2.4 Έξοδα διοικητικής λειτουργίας

Στην κατηγορία αυτή των οικονομικών στοιχείων η απλή εξίσωση γραμμής αποτελεί αξιόπιστο μοντέλο για την πρόβλεψη των μελλοντικών τιμών, καθώς ο συντελεστής προσδιορισμού λαμβάνει ικανοποιητική τιμή ($R^2=0,7345$).

Διάγραμμα 6.4: Πρόβλεψη Εξόδων διοικητικής λειτουργίας

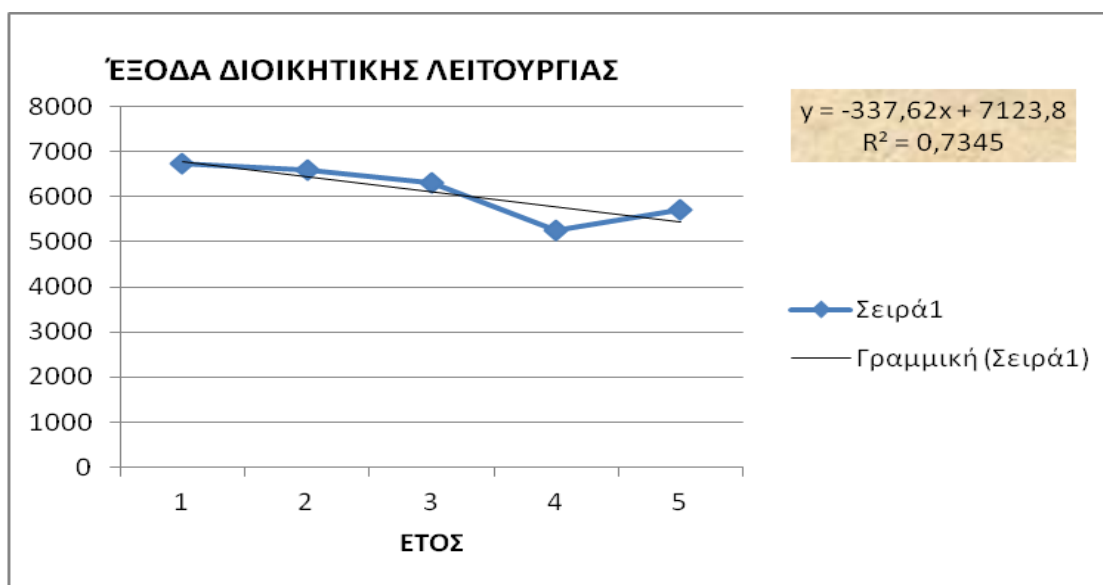

Ο παρακάτω πίνακας περιλαμβάνει τις προβλέψεις για τα έτη 2016,2017,2018.

Πίνακας 6.4: Πρόβλεψη Εξόδων διοικητικής λειτουργίας για τα έτη 2016,2017,2018

ΧΡΗΣΗ	ΤΙΜΗ ΠΡΟΒΛΕΨΗΣ (€)
2016	5.098.080
2017	4.760.460
2018	4.422.840

Οι τιμές αναμένεται ότι θα έχουν πτωτική τάση, το οποίο, αν επιβεβαιωθεί, αποδεικνύει την προσπάθεια του Δήμου Αλεξανδρούπολης για μείωση του κόστους λειτουργίας του.

6.3 Πρόβλεψη στοιχείων Ισολογισμού

6.3.1 Ενσώματες Ακινήτοποιήσεις

Προκειμένου να βρεθεί η καταλληλότερη εξίσωση γραμμικής παλινδρόμησης για την πρόβλεψη των μελλοντικών τιμών των ενσώματων ακινήτοποιήσεων, εφαρμόστηκαν εναλλακτικές γραμμές τάσης: η απλή γραμμική με $R^2=0,1264$, η πολυωνυμική 2^{ης} σειράς με $R^2=0,5177$, η πολυωνυμική 3^{ης} σειράς με $R^2=0,5182$. Με δεδομένο ότι δεν λήφθηκε σε καμιά περίπτωση ικανοποιητικός συντελεστής προσδιορισμού, θεωρούμε ότι δεν είναι αξιόπιστη η πρόβλεψη βάσει των παραπάνω μοντέλων.

Διάγραμμα 6.5.: Πρόβλεψη Ενσώματων Ακινήτοποιήσεων

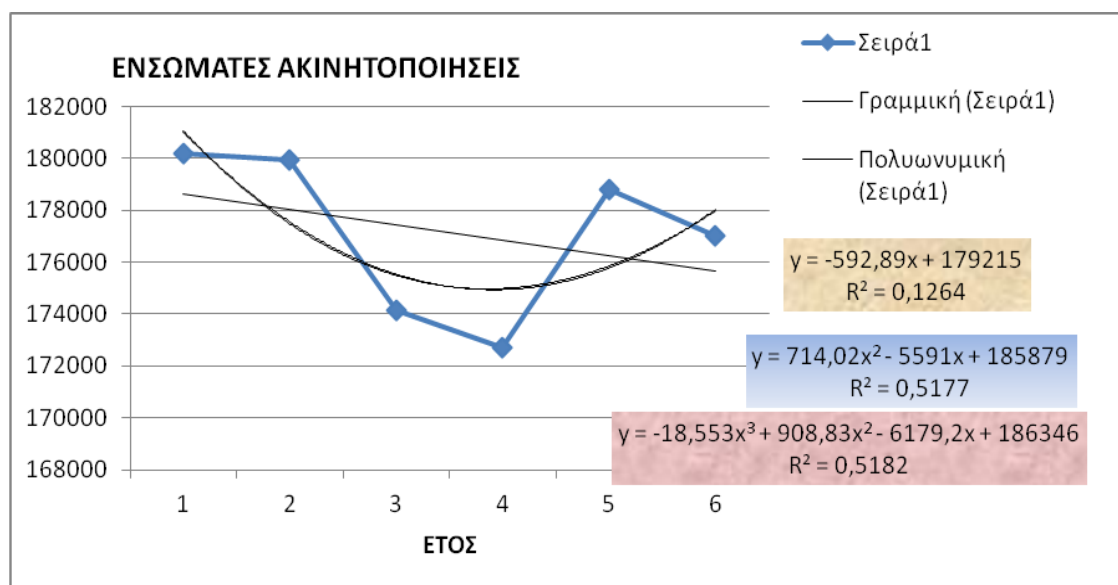

6.3.2 Διαθέσιμα

Για την πρόβλεψη των διαθέσιμων η απλή εξίσωση ευθείας αποτελεί αξιόπιστο μοντέλο με $R^2=0,8619$.

Διάγραμμα 6.6: Πρόβλεψη Διαθεσίμων

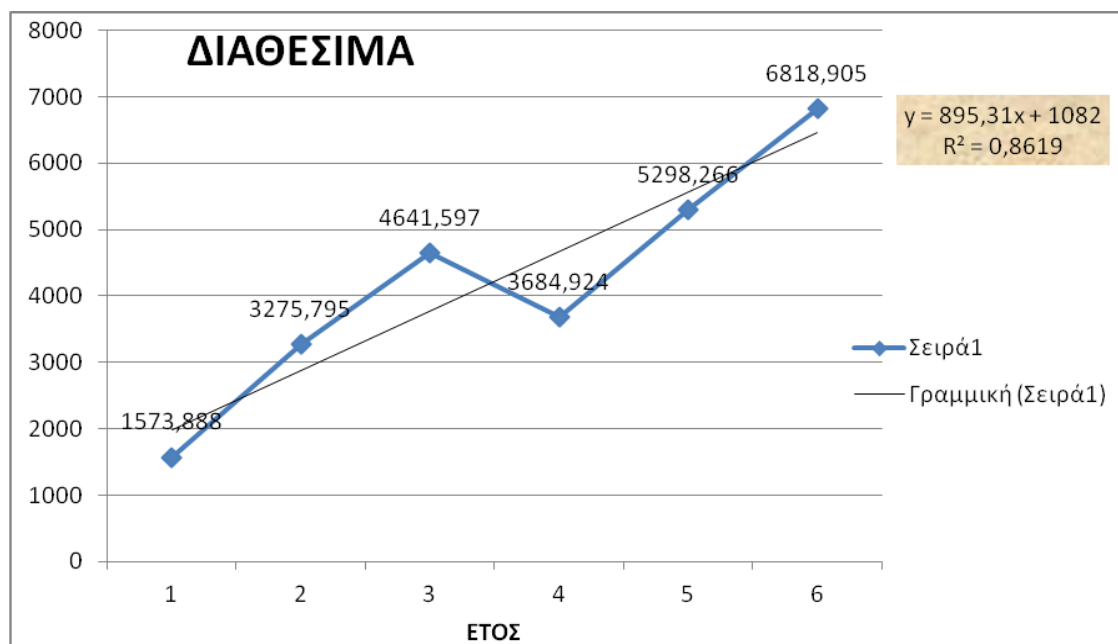

Η γραμμή τάσης είναι ανοδική και οι αναμενόμενες τιμές περιλαμβάνονται στον παρακάτω πίνακα:

Πίνακας 6.5: Πρόβλεψη Διαθεσίμων

ΧΡΗΣΗ	ΤΙΜΗ ΠΡΟΒΛΕΨΗΣ (€)
2016	7.349.170
2017	8.244.480
2018	9.139.790

Με δεδομένο τον περιορισμένο αριθμό των χρήσεων, για τις οποίες έχουν ληφθεί τα οικονομικά στοιχεία, η πρόβλεψη των παραπάνω μεγεθών δεν θα πρέπει να θεωρηθεί ιδιαίτερα ασφαλής, καθώς στη διαμόρφωση του ύψους των στοιχείων των οικονομικών καταστάσεων των χρήσεων 2011-2015, συνέβαλλαν έκτακτα γεγονότα, τα οποία παρουσιάστηκαν στα πλαίσια και της παρούσας εργασίας και τα οποία

ενδέχεται να μην επαναληφθούν στο μέλλον (ενδεικτικά: Εκκαθαρίσεις δημοτικών επιχειρήσεων βάσει του Ν.3852/2010, Παροχή περιόδου χάριτος στην αποπληρωμή των μακροπρόθεσμων δανείων βάσει του Ν.4093/2012).

ΣΥΜΠΕΡΑΣΜΑΤΑ-ΠΡΟΤΑΣΕΙΣ

Η μελέτη των οικονομικών στοιχείων του Δήμου Αλεξανδρούπολης ανέδειξε την προσπάθεια του Δήμου για ορθή κατάρτιση των οικονομικών καταστάσεων, σύμφωνα με το ΠΔ 315/1999 « Κλαδικό Λογιστικό Σχέδιο Οργανισμών Τοπικής Αυτοδιοίκησης».

Η διενέργεια επαρκών προβλέψεων για την υποτίμηση των συμμετοχών, αλλά και την κάλυψη ζημιών που θα προκύψουν από κινδύνους, έκτακτους και μη, παρέχει μεγαλύτερη αξιοπιστία στα παρεχόμενα οικονομικά στοιχεία.

Η μελέτη ωστόσο των στοιχείων ανέδειξε σημαντικά προβλήματα, που συνδέονται, ως επί το πλείστον, με την εξάρτηση του Δήμου από τις κρατικές επιχορηγήσεις. Είναι ενδεικτικό ότι οι τακτικές επιχορηγήσεις καταλαμβάνουν, για τις υπό εξέταση χρήσεις, ποσοστό 75,48 % έως 79,86% του κύκλου εργασιών του Δήμου. Θα πρέπει να αναζητηθούν τρόποι βελτίωσης του ύψους των ιδίων εσόδων.

Η αύξηση των ανείσπρακτων απαιτήσεων αποτελεί σημαντικό πρόβλημα, που περιορίζει τα ίδια έσοδα του δήμου. Θα ήταν σκόπιμο να εξεταστεί το ενδεχόμενο επιβολής δημοτικών φόρων και τελών, το ύψος των οποίων θα καθορίζεται με εισοδηματικά κριτήρια, ώστε να ανταποκρίνονται στις οικονομικές δυνατότητες των πολιτών.

Αποτελεί θετικό στοιχείο ότι καταβάλλεται προσπάθεια μείωσης των εξόδων λειτουργίας. Η πρόβλεψη που διενεργήθηκε έδειξε ότι αναμένεται πτωτική τάση για τις χρήσεις 2016, 2017 και 2018.

Η ανάλυση με τη χρήση αριθμοδεικτών έδειξε ότι ο Δήμος Αλεξανδρούπολης καλύπτει με άνεση τις βραχυπρόθεσμες υποχρεώσεις του, κάνοντας χρήση των στοιχείων του κυκλοφορούντος ενεργητικού. Παράλληλα όμως, ο χαμηλός δείκτης

ταχύτητας κυκλοφορίας ενεργητικού αποδεικνύει ότι τα στοιχεία του ενεργητικού του δεν αξιοποιούνται αποτελεσματικά.

Από την Κατάσταση Κοινού Μεγέθους στοιχείων Ισολογισμών χρήσεων 2011-2015 προκύπτει ότι το πάγιο ενεργητικό αποτελεί ποσοστό 92,33% έως 96,45% επί του συνόλου του ενεργητικού. Η αποδοτική αξιοποίηση των περιουσιακών αυτών στοιχείων του Δήμου θα μπορούσε να αποτελέσει ευκαιρία για αύξηση των ιδίων εσόδων. Χρηματοδοτικά εργαλεία όπως οι Συμπράξεις με τον Ιδιωτικό Τομέα και η χρηματοδοτική μίσθωση (Leasing) μπορούν, εφόσον χρησιμοποιηθούν ορθά, να αποδώσουν σημαντικά έσοδα. Η συνεργασία με Δήμους, που έχουν σχετική εμπειρία κρίνεται επίσης ως χρήσιμη.

Η αναζήτηση νέων πηγών εσόδων αποτελεί επιτακτική ανάγκη, καθώς ο Δήμος Αλεξανδρούπολης, όπως και οι λοιποί δήμοι της χώρας, καλείται να ανταποκριθεί στις αυξημένες ανάγκες των πολιτών, έχοντας μειωμένους πόρους. Η αναζήτηση καλών πρακτικών καθώς και νέων προτάσεων προσαρμοσμένων στα ιδιαίτερα χαρακτηριστικά του Δήμου Αλεξανδρούπολης, θα μπορούσε να αποτελέσει αντικείμενο μελλοντικής μελέτης και έρευνας.

ΒΙΒΛΙΟΓΡΑΦΙΑ

Καραγιώργος, Θ. (2016). *ΕΙΣΑΓΩΓΗ ΣΤΗ ΧΡΗΜΑΤΟΟΙΚΟΝΟΜΙΚΗ ΛΟΓΙΣΤΙΚΗ*. Θεσσαλονίκη : Εκδόσεις Αφοι Θ. Καραγιώργου Α.Ε.

Κατσιάδα, Μ. (2006). *Η απεικόνιση και διερεύνηση των οικονομικών καταστάσεων των δήμων*. (Μεταπτυχική Εργασία). Πανεπιστήμιο Πειραιώς, Τμήμα Χρηματοοικονομικής και Τραπεζικής Διοικητικής.

Λιάπης, Σ. (2009). *Το Αυτοδιοικητικό Οικονομικό Τοπίο*. Αθήνα: Εκδόσεις ΕΓΚΡΙΤΟΣ.

Μπατσινίλας, Ε. & Πατατούκας, Κ. (2012). *Σύγχρονη Ανάλυση & Διερεύνηση των Οικονομικών Καταστάσεων*. Αθήνα: Εκδόσεις Αθ. Σταμούλης.

Νιάρχος, Ν. (2004). *Χρηματοοικονομική ανάλυση λογιστικών καταστάσεων*. Αθήνα: Εκδόσεις Αθ. Σταμούλης.

Εανθάκης, Μ. & Αλεξιάκης, Χ. (2006). *Χρηματοοικονομική Ανάλυση Επιχειρήσεων*. Αθήνα: Εκδόσεις Αθ. Σταμούλης.

Πάλλης, Χ. (2013). *Τα Οικονομικά της Τοπικής Αυτοδιοίκησης*. Αθήνα: Εκδόσεις ΕΥΡΑΣΙΑ.

Ράλλης, Ι. (2015). *Η Λογιστική των Ο.Τ.Α.* Αθήνα: Εκδόσεις ΟΙΚΟΝΟΜΙΚΗ ΒΙΒΛΙΟΘΗΚΗ.

Σαββαΐδου, Κ. (2009). *Οικονομική Διοίκηση και Διαχείριση των Οργανισμών Τοπικής Αυτοδιοίκησης*. Αθήνα: ΝΟΜΙΚΗ ΒΙΒΛΙΟΘΗΚΗ.

Σαραφόπουλος, Γ. (2016). *Σημειώσεις μαθήματος «Παρακολούθηση και αξιολόγηση αποδοτικότητας παρεχόμενων υπηρεσιών με τη χρήση στατιστικών μεθόδων»*. ΔΔΠΜΣ «Τοπική και Περιφερειακή Ανάπτυξη και Αυτοδιοίκηση». Κομοτηνή: Δ.Π.Θ. Χειμερινό Εξάμηνο 2016-2017.

Χατζηνικολάου, Σ. & Ανδριανόπουλος, Γ. (2008). *Τα μυστικά των Ισολογισμών. Τεχνικές ανάγνωσης και λειτουργίας λογιστικών καταστάσεων*. Αθήνα: Εκδόσεις ΚΕΡΚΥΡΑ.

ΔΙΚΤΥΑΚΟΙ ΤΟΠΟΙ

Αλαμπάνος, Ν. (2007). *Ανάλυση Οικονομικών Καταστάσεων Ομάδων Ο.Τ.Α., για τις 3 τελευταίες χρήσεις 2003-2005*. (Πτυχιακή εργασία). Εθνικό Κέντρο Δημόσιας και Αυτοδιοίκησης, Εθνική Σχολή Τοπικής Αυτοδιοίκησης, Τάυρος. Ανακτήθηκε την 03/09/2017 http://www.ekdd.gr/ekdda/files/ergasies_esta/T1/028/10062.pdf

ΑΠΟΦΑΣΗ ΑΡΙΘΜ. 691/2012. ΥΠ'ΑΡΙΘΜ.20/2012 ΠΡΑΚΤ. ΣΥΝΕΔΡΙΑΣΕΩΣ ΤΟΥ ΔΗΜ.ΣΥΜΒΟΥΛΙΟΥ ΑΛΕΞΑΝΔΡΟΥΠΟΛΗΣ. *Επιμήκυνση αποπληρωμής*

δανειακών συμβάσεων με Τ.Π κ Δ. Ανακτήθηκε την 27/07/2017 από <https://et.diavgeia.gov.gr/decision/view/%CE%924%CE%9C%CE%A0%CE%A9%CE%A8%CE%9F-%CE%9A7%CE%9B>

Αρβανίτης, Γ. (2012). *Λογιστική μεταρρύθμιση και αξιολόγηση επιδόσεων στην Τοπική Αυτοδιοίκηση*. (Διδακτορική Διατριβή). Ανακτήθηκε την 20/04/2017 από <http://thesis.ekt.gr/thesisBookReader/id/26241#page/206/mode/2up>

Βαρλάμης, Β. (2013). *Έκθεση Ελέγχου επί του Ισολογισμού Διαχειριστικής Χρήσεως 2012 του Δήμου Αλεξανδρούπολης*. Αθήνα: Διεθνής Ελεγκτική ΑΕΟΕΛ icra. Ανακτήθηκε την 15/07/2017 από <https://www.pamemprosta.org/Files/DS/20130724.17oDS/20130724.Ekthesi.Isologismou.Dimou.Alexpolis.2012.pdf>

Βαρλάμης, Β. (2015). *Έκθεση Ελέγχου επί του Ισολογισμού Διαχειριστικής Χρήσεως 2014 του Δήμου Αλεξανδρούπολης*. Αθήνα: Διεθνής Ελεγκτική ΑΕΟΕΛ icra. Ανακτήθηκε την 15/07/2017 από <http://docplayer.gr/10613409-Ekthesi-eleghoy-epi-toy-isologismoy-diaheiristikis-hriseos-2014-toy-dimoy-alexandroupolis.html>

Δήμος Αλεξανδρούπολης (2017). Ανακτήθηκε την 15/09/2017 από https://el.wikipedia.org/wiki/%CE%94%CE%AE%CE%BC%CE%BF%CF%82_%CE%91%CE%BB%CE%B5%CE%BE%CE%B1%CE%BD%CE%B4%CF%81%CE%BF%CF%8D%CF%80%CE%BF%CE%BB%CE%B7%CF%82

Λώλη, Ε. (2004). *Οικονομική ανάλυση των ισολογισμών των Ο.Τ.Α. με τη χρήση των αριθμοδεικτών*. (Πτυχιακή Εργασία). Τ.Ε.Ι. Καλαμάτας Σχολή διοίκησης οικονομίας Τμήμα Τοπικής Αυτοδιοίκησης, Καλαμάτα. Ανακτήθηκε την 14/05/2017 από http://nestor.teipel.gr/xmlui/bitstream/handle/123456789/14833/SDO_DMTA_00384_Medium.pdf?sequence=1

Μπογαζιώτου, Σ. (2011). *Χρηματοοικονομική διερεύνηση της λειτουργίας των Ο.Τ.Α. Α' βαθμού , στα πλαίσια της διοικητικής μεταρρύθμισης και εφαρμογής του Προγράμματος 'Καλλικράτης': Η περίπτωση των Δήμων Αμπελοκήπων, Ελευθερίου Κορδελιού, Ενόσμου, Μενεμένης- Ανάλυση χρηματοοικονομικών καταστάσεων ετών 2005-2009*. (Μεταπτυχιακή εργασία). Πανεπιστήμιο Μακεδονίας, Θεσσαλονίκη. Ανακτήθηκε την 16/09/2017 από <https://dspace.lib.uom.gr/bitstream/2159/15101/3/BogaziotouSoulтанаMsc2011.pdf>

Νίκου, Γ. (2014). *Έκθεση ελέγχου, ΔΗΜΟΣ ΑΛΕΞΑΝΔΡΟΥΠΟΛΗΣ, Διαχειριστική χρήση 2013*. Αθήνα: KSi. Ανακτήθηκε την 15/07/2017 από <http://docplayer.gr/2510325-Dimos-alexandroupolis.html>

ΝΟΜΟΣ ΥΠ'ΑΡΙΘ. 3463/2006, ΦΕΚ Α 114/08-06-2006. *Κύρωση του Κώδικα Δήμων και Κοινοτήτων*. Ανακτήθηκε την 25/07/2017 από http://www.eetaa.gr/kodikas/dkk-fek114a_2006.pdf.

Ν. 3852/2010 (ΦΕΚ 87 Α/7-6-2010): *Νέα Αρχιτεκτονική της Αυτοδιοίκησης και της Αποκεντρωμένης Διοίκησης - Πρόγραμμα «Καλλικράτης»*. Ανακτήθηκε την 01/06/2017 από <https://www.eetaa.gr/ekdoseis/pdf/155.pdf>

ΝΟΜΟΣ ΥΠ' ΑΡΙΘ. 4038/2012, ΦΕΚ Α 14/02-02-2012. *Επείγουσες ρυθμίσεις που αφορούν την εφαρμογή του μεσοπρόθεσμου πλαισίου δημοσιονομικής στρατηγικής 2012–2015.* Ανακτήθηκε την 25/07/2017 από http://www.mou.gr/elibrary/N4038_2012_fek14.pdf

ΝΟΜΟΣ ΥΠ' ΑΡΙΘ. 4093/2012. *Έγκριση Μεσοπρόθεσμου Πλαισίου Δημοσιονομικής Στρατηγικής 2013–2016 – Επείγοντα Μέτρα Εφαρμογής του ν. 4046/2012 και του Μεσοπρόθεσμου Πλαισίου Δημοσιονομικής Στρατηγικής 2013–2016 - ΚΩΔΙΚΑΣ ΦΟΡΟΛΟΓΙΚΗΣ ΑΠΕΙΚΟΝΙΣΗΣ ΣΥΝΑΛΛΑΓΩΝ.* Ανακτήθηκε την 20/07/2017 από <https://www.taxheaven.gr/laws/law/index/law/474>

Ομάδα Διοίκησης Έργου του Υπουργείου Εσωτερικών Δημόσιας Διοίκησης και Αποκέντρωσης, 2000. *Οδηγός για τη βήμα- βήμα εφαρμογή του Διπλογραφικού συστήματος στους Δήμους.* Ανακτήθηκε την 11/05/2017 από https://www.eetaa.gr/oikonomika/odhgos_vhma_vhma.pdf

ΠΡΟΕΔΡΙΚΟ ΔΙΑΤΑΓΜΑ ΑΡΙΘΜ. 315/1999 *Περί ορισμού του περιεχομένου και του χρόνου ενάρξεως της εφαρμογής του Κλαδικού Λογιστικού Σχεδίου Δήμων και Κοινοτήτων (Ο.Τ.Α. Α' Βαθμού), (χ.χ).* Ανακτήθηκε την 11/05/2017 από <https://www.taxheaven.gr/laws/law/index/law/651>

Ράλλης, Ι. (2006). *Η αποτύπωση του οικονομικού περιβάλλοντος των Ο.Τ.Α. στις χρηματοοικονομικές καταστάσεις. Συγκριτική ανάλυση- Προτάσεις.* (Διδακτορική Διατριβή). Πάντειο Πανεπιστήμιο Κοινωνικών και Πολιτικών Επιστημών, Αθήνα. Ανακτήθηκε την 14/05/2017 από <http://thesis.ekt.gr/thesisBookReader/id/15519#page/384/mode/2up>

Σουερέφ, Σ. (2010). *Ανάλυση χρηματοοικονομικών καταστάσεων των Ο.Τ.Α.* (Πτυχιακή Εργασία). Α.Τ.Ε.Ι. Θεσσαλονίκης. Σχολή Διοίκησης και οικονομίας. Τμήμα Λογιστικής, Θεσσαλονίκη. Ανακτήθηκε την 03/09/2017 από <http://docplayer.gr/5318422-Analysi-ton-hrimatooikonomikon-katastaseon-ton-ota.html>

ΦΕΚ Β 1292 (11/08/2010). *Απόφαση 45892.* Ανακτήθηκε την 20/09/2017 από http://www.kedke.gr/uploads2010/FEKB129211082010_kallikratis.pdf

ΦΕΚ Β 2927 (31/12/2015). *Απόφαση 23720.* Ανακτήθηκε την 19/09/2017 από [file:///C:/Users/User/Downloads/document%20\(32\).pdf](file:///C:/Users/User/Downloads/document%20(32).pdf)

ΠΑΡΑΡΤΗΜΑ Α

Προσαρτήματα Ισολογισμών

ΕΛΛΗΝΙΚΗ ΔΗΜΟΚΡΑΤΙΑ
ΔΗΜΟΣ ΑΛΕΞΑΝΔΡΟΥΠΟΛΗΣ

ΠΡΟΣΑΡΤΗΜΑ
ΕΠΙ ΤΟΥ ΙΣΟΛΟΓΙΣΜΟΥ ΤΗΣ 31^{ης} ΔΕΚΕΜΒΡΙΟΥ 2011 ΤΟΥ
«ΔΗΜΟΥ ΑΛΕΞΑΝΔΡΟΥΠΟΛΗΣ»
(Βάσει των διατάξεων του Π.Δ. 315/99, όπως ισχύει)

1. Κεφάλ. 4.1 παράγρ. 4.1.501 περίπτ. 1 Π.Δ. 315/99:
Μέθοδοι αποτίμησης και υπολογισμού αποσβέσεων, προβλέψεων & συναλλαγματικών διαφορών.

1. α) Τα πάγια περιουσιακά στοιχεία αποτιμήθηκαν όπως κατά περίπτωση ορίζει το Π.Δ. 315/1999, πλέον αξίας βελτιώσεων προσθηκών, μείον αξίας αποσβέσεων.

β) Οι συμμετοχές στις Δημοτικές επιχειρήσεις αποτιμήθηκαν στην αξία κτήσεώς τους πλην της περίπτωσης της υπό εκκαθάριση Δημοτικής Επιχείρησης Έργων Αλεξανδρούπολης (Δ.ΕΠ.Ε.Α.) για την οποία διενεργήθηκε από το 2009 πρόβλεψη υποτίμησης ύψους 2.074.805,28 € επί του μετοχικού της κεφαλαίου ονομαστικής αξίας 2.074.805,28 €.

γ) Στη χρήση 2011 σχηματίστηκαν οι εξής προβλέψεις υποτίμησης τίτλων Πάγιας Επένδυσης βάσει των τελευταίων νόμιμα συνταγμένων ισολογισμών των δημοτικών επιχειρήσεων που είχαμε στην διάθεσή μας κατά την ημερομηνία κατάρτισης του ισολογισμού του δήμου :

ΤΙΕΔΑ ΑΕ	-15.540,26 €
ΔΗΜ/ΣΤΙΚΗ Α.Ε.	-5.814,89 €
ΔΙ.Α.Α.ΜΑ.Θ. Α.Α.Ε	-3.157,35 €
Συνολική πρόβλεψη 2011	-24.512,50 €

2. Κεφάλ. 4.1 παράγρ. 4.1.501 περίπτ.2 Π.Δ. 315/99:
Παρέκκλιση από τις βασικές μεθόδους και αρχές αποτίμησης. Εφαρμογή ειδικών μεθόδων αποτίμησης.

2. Δεν έγινε παρέκκλιση από τις βασικές μεθόδους και αρχές αποτίμησης ούτε έγινε εφαρμογή ειδικών μεθόδων αποτίμησης.

3. Κεφάλ. 4.1 παράγρ. 4.1.501 περίπτ. 3 Π.Δ. 315/99:
Αποσβέσεις παγίων στοι-

3. α) Οι αποσβέσεις των παγίων στοιχείων για την χρήση 2011 αναλυτικά είναι οι εξής:

Λογ/μός	Αποσβ.
<u>Παγίου</u>	<u>Χρήσης</u>

χειών και διαφορές στην	11	€ 4.970.131,15
Αποτίμηση των συμμετο-	12	€ 335.837,21
χών.	13	€ 579.160,84
	14	€ 606.563,60
	16	€ 750.234,54
	17	€ 3.687.152,71
ΣΥΝΟΛΟ		<u>€ 10.929.080,05</u>

β) Το υπόλοιπο διαφορών αποτίμησης συμμετοχών στην τρέχουσα αξία τους κατά την 31/12/2011 ανέρχεται σε € 99.376,35 και αφορά την Ανώνυμη Εταιρεία ΤΙΕΔΑ Α.Ε..

4. Δεν έγιναν πρόσθετες αποσβέσεις.

4.Κεφάλ.4.1 παράγρ.
4.1.501 περίπτ.4 Π.Δ.
315/99:
Πρόσθετες αποσβέσεις.

5. Δεν υπάρχουν διαφορές υποτίμησης κυκλοφορούντων στοιχείων ενεργητικού.

5.Κεφάλ.4.1 παράγρ.
4.1.501περίπτ.5 Π.Δ.
315/99:
Διαφορές υποτίμησης κυκλοφορούντων στοιχείων ενεργητικού.

6. Κεφάλ. 4.1 παράγρ.
4.1.501 περίπτ. 6 Π.Δ.
315/99:
Διαφορές αποτίμησης αποθεμάτων.

6. Δεν υπάρχουν διαφορές αποτίμησης αποθεμάτων.

7.Κεφάλ.4.1 παράγρ.
4.1.501 περίπτ.7 Π.Δ.
315/99:
Συναλλαγματικές διαφορές & λογιστικός χειρισμός τους.

7. Δεν υπάρχουν Συναλλαγματικές διαφορές.

8.Κεφάλ.4.1 παράγρ.
4.1.501 περίπτ. 8 Π.Δ.
315/99: Συμμετοχές.

8. Ο Δήμος συμμετέχει στο μετοχικό κεφάλαιο των παρακάτω επιχειρήσεων ως εξής:

ΠΟΣΟ

ΠΟΣΟΣΤΟ

ΑΣΤ.ΜΗ ΚΕΡΔ.ΕΤ.	€	26.738,81	100,00%
Δ.ΕΠ.Ε.Α.	€	2.074.805,28	100,00%
Δ.Ε.Υ.Α.Α.	€	2.225.096,50	100,00%
Κ.Ε.Π.Α.Δ.Α.	€	100.000,00	100,00%
ΔΗ.Κ.Ε.ΑΛ.	€	100.000,00	100,00%
Κ.Δ.Ε.Π.Α.Φ.	€	13.793,10	100,00%
Κ.Δ.Ε.Τ.Α.Φ.	€	278.796,77	100,00%
ΔΗΜΟΤ.ΕΠΙΧ.ΡΑΔΙΟΦ.	€	50.000,00	100,00%
ΚΟΙΝ.ΔΗΜ.ΕΠΙΧ.ΤΡΑΙ.	€	118.041,09	100,00%
ΑΝ.ΕΤ.Α Α.Ε.	€	480.000,00	98,77%
Ε.Δ.Ε.Χ.Υ. Α.Ε.	€	11.460,00	1,25%
Τ.Ι.Ε.Δ.Α. Α.Ε.	€	851.000,00	100,00%
ΔΗΜΟΣΥΝ/ΣΤΙΚΗ Α.Ε.	€	144.390,40	29,41%
ΔΙ.Α.Α.ΜΑ.Θ. Α.Α.Ε.	€	<u>94.100,00</u>	12,14%
ΣΥΝΟΛΟ	€	6.568.221,95	

Από τις παραπάνω επιχειρήσεις έχουν προχωρήσει στην έκδοση τίτλων οι ΑΝ.ΕΤ.Α Α.Ε., Ε.Δ.Ε.Χ.Υ Α.Ε., ΔΗΜΟΣΥΝ/ΣΤΙΚΗ Α.Ε. και η ΔΙ.Α.Α.ΜΑ.Θ. Α.Α.Ε.

Ο πίνακας κατεχόμενων -από τον Δήμο Αλεξανδρούπολης- τίτλων των επιχειρήσεων αυτών έχει ως ακολούθως:

	Τεμ.	Ονομαστ. αξία/τεμ	Τρέχουσα αξία/τεμ.
ΑΝ.ΕΤ.Α.	16.000	€ 30,00	€ 0,000
Ε.Δ.Ε.Χ.Υ.	382	€ 30,00	€ 0,086
ΔΗΜΟΣΥΝΕΤ/ΚΗ	2.464	€ 58,60	€ 32.270
ΔΙ.Α.Α.ΜΑ.Θ. Α.Α.Ε.	1.882	€ 50,00	€ 24.330

	Ονομαστική Αξία	Προβλέψεις Υποτίμησης	Τρέχουσα Αξία
ΑΝ.ΕΤ.Α.	€ 480.000,00	€ 480.000,00	€ 0,00
Ε.Δ.Ε.Χ.Υ.	€ 11.460,00	€ 11.427,12	€ 32,88
ΔΗΜ/ΤΙΚΗ	€ 144.390,40	€ 49.555,15	€ 79.520,00
ΔΙ.Α.Α.ΜΑ.Θ. Α.Α.Ε.	€ 94.100,00	€ 48.309,92	€ 45.790,08
	€ 729.950,40	€ 589.292,19	€ 125.342,96

Η συμμετοχή στην Τ.Ι.Ε.Δ.Α. αναλύεται ως εξής:

Καταβεβλημένο Κεφάλαιο	: € 851.000,00
Οφειλόμενο Κεφάλαιο	: € <u>13.386,69</u>
Συνολική Συμμετοχή	: € <u>864.386,69</u>

Στις υπόλοιπες επιχειρήσεις η συμμετοχή του Δήμου έχει λάβει χώρα με την μεταβίβαση περιουσιακών στοιχείων από τον Δήμο σε αυτές.

9.Κεφάλ.4.1 παράγρ.
4.1.501 περίπτ. **9 Π.Δ.**
315/1999:

9. α) Μακροπρόθεσμες υποχρεώσεις άνω των 5 ετών κατά την 31/12/11:

Μακροπρόθεσμες υποχρεώσεις άνω των 5 ετών και υποχρεώσεις που καλύπτονται με εμπράγματα ασφάλειες.

Δάνειο Τ.Π.& Δ (α/α 12)	€	29.043,39
Δάνειο Τ.Π.& Δ (α/α 13)	€	6.292,70
Δάνειο Τ.Π.& Δ (α/α 14)	€	152.939,32
Δάνειο Τ.Π.& Δ (α/α 15)	€	50.075,57
Δάνειο Τ.Π.& Δ (α/α 17)	€	40.189,85
Δάνειο Τ.Π.& Δ (α/α 20)	€	97.623,93
Δάνειο Τ.Π.& Δ (α/α 21)	€	1.161.429,11
Δάνειο Τ.Π.& Δ (α/α 22)	€	187.857,54
Δάνειο Τ.Π.& Δ (α/α 23)	€	1.077.648,97
Δάνειο Τ.Π.& Δ (α/α 24)	€	267.696,96
Δάνειο Τ.Π.& Δ (α/α 25)	€	28.637,76
Δάνειο Τ.Π.& Δ (α/α 26)	€	21.551,64
Δάνειο Τ.Π.& Δ (α/α 28)	€	<u>16.941,89</u>

ΣΥΝΟΛΟ

€ 2.803.100,38

β) Υποχρεώσεις που καλύπτονται με εμπράγματα ασφάλειες:

Επί ενός οικοπέδου του Δήμου εκτάσεως 738 τ.μ. (Δημοτικό Κατάστημα) υφίσταται υποθήκη υπέρ του Ταμείου Παρακαταθηκών & Δανείων για εξασφάλιση δανείων του τα οποία κατά την 31/12/2011 εμφάνιζαν υπόλοιπο € 2.291.882,57.

10. Κεφάλ. 4.1 παράγρ. 4.1.501 περίπτ. 10 Π.Δ. 315/1999:

Υποχρεώσεις που δεν εμφανίζονται στον Ισολογισμό.

10. Δεν υπάρχουν υποχρεώσεις που δεν εμφανίζονται στον ισολογισμό του Δήμου.

11. Κεφάλ. 4.1 παράγρ. 4.1.501 περίπτ. 11 Π.Δ. 315/99:Κατηγορίες και κόστος προσωπικού.

11. Αναλύεται ως εξής:

		<u>Αμοιβές</u>	<u>Εργοδοτικές Εισφορές</u>
Μόνιμοι	310	€ 6.801.521,96	€ 823.521,07
Αορίστου	88	€ 1.610.061,15	€ 400.242,10
Ειδ. Συνερ.	6	€ 192.519,46	€ 39.984,25
Έκτακτοι	88	<u>€ 1.047.142,18</u>	<u>€ 252.463,66</u>
ΣΥΝΟΛΟ	492	€ 9.651.244,75	€ 1.516.211,08

12. Κεφάλ. 4.1 παράγρ.

12. Δεν υπήρξαν παρεκκλίσεις από τις αρχές αποτίμησης

4.1.501 περίπτ. 12 Π.Δ. 315/99: που να επηρεάσουν το αποτέλεσμα της χρήσης.

Επηρεασμός αποτελεσμάτων χρήσης από τυχόν παρεκκλίσεις από τις αρχές αποτίμησης.

13. Κεφάλ. 4.1 παράγρ. 4.1.501 περίπτ. 13 Π.Δ. 315/99: Αμοιβές μελών οργάνων διοίκησης.

13.α)	Έξοδα παράστασης:	€	298.037,69
β)	Έξοδα κίνησης:	€	77.400,00
γ)	Λοιπές αποζημιώσεις:	€	91.451,20
	ΣΥΝΟΛΟ	€	466.888,89

14. Κεφάλ. 4.1 παράγρ. 4.1.501 περίπτ. 14 Π.Δ. 315/99:

Προκαταβολές και πιστώσεις σε όργανα διοίκησης.

14. Δεν υπάρχουν προκαταβολές και πιστώσεις σε όργανα διοίκησης.

15. Κεφάλ. 4.1 παράγρ. 4.1.501 περίπτ. 15 Π.Δ. 315/99:

Εγγυήσεις - εμπράγματα ασφάλειες - εγγυήσεις προς όφελος τρίτων.

15. Εμπράγματα ασφάλειες:

α) Εγγυήσεις προς όφελος τρίτων: Μέχρι την 31η Δεκεμβρίου 2011 έχουν καταβληθεί από τον Δήμο Αλεξανδρούπολης -ως εγγυητή σε λήψη δανείου- για την αποπληρωμή δανείων της Δ.ΕΠ.Ε.Α. και της ΑΝ.ΕΤ.Α. Α.Ε. τα εξής ποσά:

Δ.ΕΠ.Ε.Α.:	€	521.469,05
ΑΝ.ΕΤ.Α. Α.Ε.:	€	603.329,87
ΣΥΝΟΛΟ	€	1.124.798,20

τα οποία εμφανίζονται στο Ενεργητικό του Δήμου ως απαίτηση από τις Δ.ΕΠ.Ε.Α και ΑΝΕΤΑ Α.Ε. Ο Δήμος στην παρούσα χρήση διενέργησε ισόποση πρόβλεψη σε βάρος των αποτελεσμάτων της χρήσεως για τον ενδεχόμενο κίνδυνο μη ρευστοποίησης των ανωτέρω απαιτήσεων.

Επιπλέον μέχρι την 31η Δεκεμβρίου 2011 έχουν καταβληθεί από τον Δήμο Αλεξανδρούπολης -ως εγγυητή σε λήψη δανείου- για την αποπληρωμή δανείων της Δ.ΕΠ.Ε.Α. και της ΚΔΕΠΑΦ καθώς και μια επιστροφή σε ΔΕΠΕΑ αποζημίωσης απόλυσης υπαλλήλων με τα εξής ποσά:

Δ.ΕΠ.Ε.Α.:	€	144,00
ΑΝ.ΕΤ.Α. Α.Ε.:	€	8.383,68
ΕΠΙΣΤΡ.ΣΕ ΔΕΠΕΑ ΑΠΟΛ.ΥΠ.	€	8.359,43
ΣΥΝΟΛΟ	€	16.887,11

τα οποία εμφανίζονται στο Ενεργητικό του Δήμου ως

απαίτηση από τις Δ.ΕΠ.Ε.Α και ΚΔΕΠΑΦ.

γ) Εγγυήσεις ύψους € 5.440.899,80 υπέρ Τ.Π.Δ. για εξασφάλιση δανείων της Δ.Ε.Υ.Α.Α.

16. Κεφάλ. 4.1 παράγρ.
4.1.501 περίπτ. 16 Π.Δ.
315/99:
Μεταβολές παγίων στοι-
χείων.

16. Υποβάλλεται συνημμένος πίνακας μεταβολών παγίων στο τέλος του προσαρτήματος.

17. Κεφάλ. 4.1 παράγρ.
4.1.501 περίπτ. 17 Π.Δ.
315/99:
Επεξηγηματικές πληρο-
φορίες για τα έκτακτα
και ανόργανα έξοδα και
έσοδα

17. α) Τα σημαντικότερα έκτακτα και ανόργανα έξοδα και έξοδα προηγούμενων χρήσεων διαμορφώθηκαν ως εξής:

Φορολογικά πρόστιμα και προσυζητήσεις	€	164,17
Έξοδα χρήσεις από διαγρ.απαιτ.κατά τρίτων	€	23.157,00
Λοιπά έκτακτα έξοδα	€	794,50
Επιστροφές Αχρεωστήτως Εισπραχθέντων	€	1.224,15
Ζημιές από εκποιήσεις ακινήτων	€	3.134,17
Ζημιές από εκποίηση μεταφορικών μέσων	€	2.272,92
Λοιπές έκτακτες ζημιές	€	35,77
ΣΥΝΟΛΟ	€	30.782,68

β) Τα σημαντικότερα έκτακτα και ανόργανα έσοδα διαμορφώθηκαν ως εξής:

Αναλογούσες αποσβ. επιχ/σεων	€	8.623.009,55
Έσοδα κρατήσεων υπαλλήλων	€	8.664,78
Έσοδα κρ.υπερ Δήμου λόγω απεργείας υπαλ.	€	52.285,97
Έσοδα από εκπι.λόγω εφάπαξ καταβ.ποσού	€	404,06
Έσοδα από κράτηση επιστρ. αποζ. ΔΕΠΕΑ	€	5.433,80
Διάφορα έκτακτα έσοδα	€	3.521,64
Λοιπά έκτακτα και ανόργανα έσοδα	€	831,25
ΣΥΝΟΛΟ	€	8.694.151,05

γ) Τα σημαντικότερα έσοδα προηγούμενων χρήσεων ως εξής:

Τακτικά έσοδα από τέλη καθαρ.& ηλεκτροφωτ.	€	845.845,99
Τ.Α.Π. προηγ. χρήσεων	€	208.771,71
Τακτικά έσοδα από δυνητικά ανταποδ.τέλη	€	912,84
Τέλος επί ακαθ. εσόδων επιτηδευματιών	€	581.346,21
Τέλος Παρεπιδημούντων	€	170.730,76
Λοιπά Τακτικά Έσοδα Π.Ο.Ε.	€	163.969,25
Ειδικό τέλος λατομικών προϊόντων	€	86.037,60
Έκτακτα Γενικά Έσοδα Π.Ο.Ε.	€	1.629.199,58
Επιστρ.αχρεωστ.καταβλ.	€	5.523,83
ΣΥΝΟΛΟ	€	3.692.337,77

18. Κεφάλ. 4.1 παράγρ.
4.1.501 περίπτ. 18 Π.Δ.
315/99:
Οικονομικές δεσμεύσεις

18. Δεν υπάρχουν οικονομικές δεσμεύσεις και πιθανές υποχρεώσεις που δεν εμφανίζονται στον Ισολογισμό.

και πιθανές υποχρεώσεις που δεν εμφανίζονται στον Ισολογισμό

19. Κεφάλ. 4.1 παράγρ. 4.1.501 περίπτ. 19 Π.Δ. 315/99:

Ανάλυση των λογαριασμών του ισολογισμού Β(1) "έξοδα ιδρύσεως και πρώτης εγκαταστάσεως" Β(3) "τόκοι δανείων κατά-σκευαστικής περιόδου" και Γ(Ι) (1) "έξοδα ερευνών και αναπτύξεως"

19. Ο λογαριασμός "Έξοδα ιδρύσεως και πρώτης εγκαταστάσεως" αναλύεται ως εξής:

ΜΕΛΕΤΕΣ ΚΤΗΡΙΩΝ/ΚΤΗΡ.ΕΓΚΑΤ.	€ 706.607,93
ΜΕΛΕΤΕΣ ΛΟΙΠΩΝ ΠΛΗΝ ΚΤΗΡΙΩΝ ΕΡΓ.	€ 2.507.833,11
ΜΕΛΕΤΕΣ ΕΦΑΡΜΟΓΗΣ ΣΧΕΔ.ΠΟΛΕΩΣ	€ 3.799.110,98
ΛΟΙΠΕΣ ΜΕΛΕΤΕΣ	€ 24.095,00
ΣΥΝΟΛΙΚΗ ΑΞΙΑ	€ 7.037.110,98
ΑΠΟΣΒΕΣΜΕΝΗ ΑΞΙΑ	€ 5.691.448,59
ΑΝΑΠΟΣΒΕΣΤΗ ΑΞΙΑ	€ 1.346.198,43

20. Κεφάλ. 4.1 παράγρ. 4.1.501 περίπτ. 20 Π.Δ. 315/99:

Ανάλυση του λογαριασμού του ισολογισμού "λοιπές προβλέψεις".

20. Λοιπές προβλέψεις € 3.940.376,94 €

Αφορούν στο σύνολο τους προβλέψεις για εξαιρετικούς κινδύνους και έξοδα που ενδέχεται να προκύψουν από την τελική έκβαση εκκρεμών δικαστικών υποθέσεων του Δήμου Αλεξανδρούπολης, κατόπιν σχετικής εκτιμήσεως του Νομικού Συμβούλου του Δήμου.

21. Κεφάλ. 4.1 παράγρ. 4.1.501 περίπτ. 21 Π.Δ. 315/99:

Παρέκκλιση από την αρχή της μη μεταβολής της καθορισμένης δομής του Ισολογισμού.

21. Δεν υπάρχει παρέκκλιση από την αρχή της μη μεταβολής της καθορισμένης δομής του Ισολογισμού.

22. Κεφάλ. 4.1 παράγρ. 4.1.501 περίπτ. 22 Π.Δ. 315/99:

Συμπτύξεις στοιχείων του Ισολογισμού που αντιστοιχούν σε αραβικούς αριθμούς / καταχώρηση ανομοιογενών στοιχείων

22. Δεν έγιναν συμπτύξεις στοιχείων των κατηγοριών εκείνων του ισολογισμού που αντιστοιχούν σε αραβικούς αριθμούς.

23. Κεφάλ. 4.1 παράγρ. 4.1.501 περίπτ. 23 Π.Δ. 315/99:

Συγκρισιμότητα κονδυλίων.

23. Τα κονδύλια που απεικονίζονται στον ισολογισμό είναι απόλυτα συγκρίσιμα με τα αντίστοιχα κονδύλια της απογραφής έναρξης.

**24. Κεφάλ. 4.1 παράγρ.
4.1.501 περίπτ. 24 Π.Δ.
315/99:**

**Πληροφορίες για τις
συνδεδεμένες επιχειρή-
σεις.**

24. Οι συμμετοχές του Δήμου στις συνδεδεμένες Δημοτικές Επιχειρήσεις που αναφέρονται στην παράγραφο 8 του παρόντος, σχηματίζονται είτε από καταβεβλημένο μετοχικό Κεφάλαιο του Δήμου προς αυτές, είτε από μεταβίβαση περιουσιακών στοιχείων του Δήμου.

Η Δημοτική Επιχείρηση Έργων Αλεξανδρούπολης (Δ.ΕΠ.Ε.Α.), η Αναπτυξιακή Εταιρεία Αλεξανδρούπολης (ΑΝ.ΕΤ.Α. Α.Ε.), η Αστική μη κερδοσκοπική εταιρεία Α.ΜΗΚ.Ε.Κ.Κ.Α.Φ «ΚΟΜΝΗΝΟΙ», Η Κοινοφελούς Επιχείρηση Πολιτιστικής Ανάπτυξης (Κ.Ε.Π.Α.Δ.Α.), η Δημοτική Κοινοφελούς Επιχείρηση (ΔΗ.Κ.Ε.ΑΛ), Η Κοινοφελούς Δημοτική Πολιτιστική Επιχείρηση (Κ.Δ.Ε.Π.Α.Φ.), η Κοινοφελούς Δημοτική Επιχείρηση Τοπικής Ανάπτυξης (Κ.Δ.Ε.Τ.Α.Φ.), η Κοινοφελούς Δημοτική Επιχείρηση (Κ.Δ.Ε.Δ.Τ.) βρίσκονται σε διαδικασία εκκαθάρισης η οποία θα ολοκληρωθεί σε επόμενες χρήσεις.

**25.Κεφάλ.4.1 παράγρ.
4.1.501 περίπτ.25 Π.Δ.
315/99:**

**Άλλες αναγκαίες επεξη-
γηματικές πληροφορίες.**

α) Έσοδα από Δ.Τ. /Δ.Φ. & Τ.Α.Π. και έξοδα εισπράξεως τους (προμήθεια είσπραξης, Φ.Π.Α. προμήθειας) - έξοδα ηλεκτροφωτισμού.

25.α) Λόγω της εκκαθάρισης και απόδοσης των εν λόγω εσόδων και εξόδων των μηνών Νοεμβρίου - Δεκεμβρίου κάθε χρήσης μετά την 31η Δεκεμβρίου και προς αποφυγή ανακριβών προβλέψεων για τα έσοδα και έξοδα του διαστήματος αυτού, στους λογαριασμούς των ανωτέρω εσόδων και εξόδων λογίζονται κατά πάγια τακτική τα ποσά που αφορούν το διάστημα δώδεκα (12) των μηνών από Νοέμβριο της προηγούμενης χρήσης έως Οκτώβριο της τρέχουσας χρήσης.

**β) Μεταβολές λογ/μου
«ΚΕΦΑΛΑΙΟ»**

β) Ο λογαριασμός του Παθητικού 40 "Κεφάλαιο" εμφανίζεται μειωμένος συνολικά κατά 158.860,67 € λόγω διαφορών που διαπιστώθηκαν μεταξύ ποσοτήτων & αξιών της αρχικής απογραφής και του πραγματικού Ενεργητικού & Παθητικού του Δήμου σύμφωνα με τα οριζόμενα του Π.Δ. 315/1999 περί «διαφορών στις ποσότητες και αξίες της απογραφής που προέκυψαν από μεταγενέστερο έλεγχο της απογραφής».

**γ) Άλλες επεξηγηματικές
πληροφορίες**

1) Το κόστος παρεχόμενων αγαθών & υπηρεσιών και κατασκευής παγίων εγκαταστάσεων, που προκύπτει από τα λογιστικά βιβλία, λόγω μη τήρησης της αναλυτικής λογιστικής προσδιορίστηκε εξωλογιστικά σύμφωνα με τις παραδεγμένες αρχές λογισμού του κόστους.

Αλεξανδρούπολη, 30 Μαΐου 2012

2) Ακολουθεί πίνακας μεταβολών παγίων 2011.

Ο ΔΗΜΑΡΧΟΣ	Ο ΑΝΤΙΔΗΜΑΡΧΟΣ ΟΙΚΟΝΟΜΙΚΩΝ	ΓΙΑ ΤΗΝ ΟΙΚΟΝΟΜΙΚΗ ΥΠΗΡΕΣΙΑ	ΓΙΑ ΤΟ ΛΟΓΙΣΤΗΡΙΟ
ΛΑΜΠΙΑΚΗΣ ΕΥΑΓΓΕΛΟΣ Α.Δ.Τ. Ν 762046	ΞΑΝΘΟΠΟΥΛΟΣ ΧΡΥΣΟΣΤΟΜΟΣ Α.Δ.Τ. Χ 281175	ΚΑΤΣΙΑΝΝΗΣ ΑΘΑΝΑΣΙΟΣ Α.Δ.Τ. Ε 765292	ΚΥΡΙΤΣΙΔΗΣ ΑΡΙΤΥΡΙΟΣ Α.Δ.Τ. ΑΗ 9181180

ΒΕΒΑΙΩΣΗ ΑΝΕΞΑΡΤΗΤΟΥ ΟΡΚΩΤΟΥ ΕΛΕΓΚΤΗ ΛΟΓΙΣΤΗ

Βεβαιώνεται ότι το ανωτέρω προσάρτημα του Δήμου Αλεξανδρούπολης το οποίο αποτελείται από 9 (εννιά) σελίδες και 1 (ένα) πίνακα παγίων είναι αυτό που αναφέρεται στην Έκθεση Ελέγχου που χορήγησα με ημερομηνία 13 Ιουλίου 2012.

Αθήνα, 13 Ιουλίου 2012

Ο ΟΡΚΩΤΟΣ ΕΛΕΓΚΤΗΣ ΛΟΓΙΣΤΗΣ

ΒΑΣΙΛΕΙΟΣ Η. ΒΑΡΛΑΜΗΣ

Α.Μ. Σ.Ο.Ε.Λ 10261

ΔΙΕΘΝΗΣ ΕΛΕΓΚΤΙΚΗ Α.Ε.

Ορκωτοί Ελεγκτές Λογιστές

ΠΡΟΣΑΡΤΗΜΑ
ΕΠΙ ΤΟΥ ΙΣΟΛΟΓΙΣΜΟΥ ΤΗΣ 31^{ης} ΔΕΚΕΜΒΡΙΟΥ 2012 ΤΟΥ
«ΔΗΜΟΥ ΑΛΕΞΑΝΔΡΟΥΠΟΛΗΣ»
(Βάσει των διατάξεων του Π.Δ. 315/99, όπως ισχύει)

1. Κεφάλ. 4.1 παράγρ. 4.1.501 περίπτ. 1 Π.Δ. 315/99:

Μέθοδοι αποτίμησης και υπολογισμού αποσβέσεων, προβλέψεων & συναλλαγματικών διαφορών.

1. α) Τα πάγια περιουσιακά στοιχεία αποτιμήθηκαν όπως κατά περίπτωση ορίζει το Π.Δ. 315/1999, πλέον αξίας βελτιώσεων προσθηκών, μείον αξίας αποσβέσεων.

β) Οι συμμετοχές στις Δημοτικές επιχειρήσεις αποτιμήθηκαν στην αξία κτήσεώς τους πλην της περίπτωσης της υπό εκκαθάριση Δημοτικής Επιχείρησης Έργων Αλεξανδρούπολης (Δ.ΕΠ.Ε.Α.) για την οποία διενεργήθηκε από το 2009 πρόβλεψη υποτίμησης ύψους 2.074.805,28 € επί του μετοχικού της κεφαλαίου ονομαστικής αξίας 2.074.805,28 €.

γ) Στη χρήση 2012 σχηματίστηκαν οι εξής προβλέψεις υποτίμησης τίτλων Πάγιας Επένδυσης βάσει των τελευταίων νόμιμα συνταγμένων ισολογισμών των δημοτικών επιχειρήσεων που είχαμε στην διάθεσή μας κατά την ημερομηνία κατάρτισης του ισολογισμού του δήμου :

ΔΗΜ/ΣΤΙΚΗ Α.Ε.	-15.038,69 €
ΔΙ.Α.Α.ΜΑ.Θ. Α.Α.Ε	-24.496,98 €
Κ.Ε.Π.Α.Δ.Α.	-100.000,00 €
ΔΗ.Κ.Ε.ΑΛ	-48.697,39 €
Κ.Δ.Ε.Τ.Α.Φ.	-141.950,12 €
ΔΗΜ.ΕΠΙΧ.ΡΑΔΙΟΦ.ΦΕΡΩΝ	-33.400,89 €
Κ.Δ.Ε.Δ.Τ.	-110.746,99 €

Συνολική πρόβλεψη 2012 -474.331,06 €

2. Κεφάλ. 4.1 παράγρ. 4.1.501 περίπτ.2 Π.Δ. 315/99:

Παρέκκλιση από τις βασικές μεθόδους και αρχές αποτίμησης. Εφαρμογή ειδικών μεθόδων αποτίμησης.

2. Δεν έγινε παρέκκλιση από τις βασικές μεθόδους και αρχές αποτίμησης ούτε έγινε εφαρμογή ειδικών μεθόδων αποτίμησης.

3. Κεφάλ. 4.1 παράγρ. 4.1.501 περίπτ. 3 Π.Δ. 315/99:

Αποσβέσεις παγίων στοιχείων και διαφορές στην Αποτίμηση των συμμετο-

3. α) Οι αποσβέσεις των παγίων στοιχείων για την χρήση 2012 αναλυτικά είναι οι εξής:

Λογ/μός Παγίου	Αποσβ. Χρήσης
11	€ 5.097.467,66
12	€ 322.332,91

χών.	13	€	383.191.89
	14	€	531.541.49
	16	€	664.239.40
	17	€	3.751.313.61
	ΣΥΝΟΛΟ	€	<u>10.750.086.96</u>

β) Το υπόλοιπο διαφορών αποτίμησης συμμετοχών στην τρέχουσα αξία τους κατά την 31/12/2012 ανέρχεται σε € 99.376,35 και αφορά την Ανώνυμη Εταιρεία ΤΙΕΔΑ Α.Ε..

**4.Κεφάλ.4.1 παράγρ.
4.1.501 περίπτ.4 Π.Δ.
315/99:**
Πρόσθετες αποσβέσεις.

4. Δεν έγιναν πρόσθετες αποσβέσεις.

**5.Κεφάλ.4.1 παράγρ.
4.1.501 περίπτ.5 Π.Δ.
315/99:**
Διαφορές υποτίμησης κυκλοφορούντων στοιχείων ενεργητικού.

5. Δεν υπάρχουν διαφορές υποτίμησης κυκλοφορούντων στοιχείων ενεργητικού.

**6. Κεφάλ. 4.1 παράγρ.
4.1.501 περίπτ. 6 Π.Δ.
315/99:**
Διαφορές αποτίμησης αποθεμάτων.

6. Δεν υπάρχουν διαφορές αποτίμησης αποθεμάτων.

**7.Κεφάλ.4.1 παράγρ.
4.1.501 περίπτ.7 Π.Δ.
315/99:**
Συναλλαγματικές διαφορές & λογιστικός χειρισμός τους.

7. Δεν υπάρχουν Συναλλαγματικές διαφορές.

**8.Κεφάλ.4.1 παράγρ.
4.1.501 περίπτ. 8 Π.Δ.
315/99:** Συμμετοχές.

8. Ο Δήμος συμμετέχει στο μετοχικό κεφάλαιο των παρακάτω επιχειρήσεων ως εξής:

	ΠΟΣΟ	ΠΟΣΟΣΤΟ
ΑΣΤ.ΜΗ ΚΕΡΔ.ΕΤ.	€ 26.738,81	100,00%
Δ.ΕΠ.Ε.Α.	€ 2.074.805,28	100,00%
Δ.Ε.Υ.Α.Α.	€ 2.225.096,50	100,00%
Κ.Ε.Π.Α.Δ.Α.	€ 100.000,00	100,00%
ΔΗ.Κ.Ε.ΑΛ.	€ 100.000,00	100,00%

Κ.Δ.Ε.Π.Α.Φ.	€	13.793,10	100,00%
Κ.Δ.Ε.Τ.Α.Φ.	€	278.796,77	100,00%
ΔΗΜΟΤ.ΕΠΙΧ.ΡΑΔΙΟΦ.	€	50.000,00	100.00%
ΚΟΙΝ.ΔΗΜ.ΕΠΙΧ.ΤΡΑΙ.	€	118.041,09	100.00%
ΑΝ.ΕΤ.Α Α.Ε.	€	480.000,00	98,77%
Ε.Δ.Ε.Χ.Υ. Α.Ε.	€	11.460,00	1,25%
Τ.Ι.Ε.Δ.Α. Α.Ε.	€	864.386,00	100,00%
ΔΗΜΟΣΥΝ/ΣΤΙΚΗ Α.Ε.	€	144.390,40	29,41%
ΔΙ.Α.Α.ΜΑ.Θ. Α.Α.Ε.	€	<u>94.100,00</u>	12,14%
ΣΥΝΟΛΟ	€	<u>6.581.607,95</u>	

Από τις παραπάνω επιχειρήσεις έχουν προχωρήσει στην έκδοση τίτλων οι ΑΝ.ΕΤ.Α Α.Ε., Ε.Δ.Ε.Χ.Υ Α.Ε., ΔΗΜΟΣΥΝ/ΣΤΙΚΗ Α.Ε. και η ΔΙ.Α.Α.ΜΑ.Θ. Α.Α.Ε.

Ο πίνακας κατεχόμενων -από τον Δήμο Αλεξανδρούπολης- τίτλων των επιχειρήσεων αυτών έχει ως ακολούθως:

	Τεμ.	Ονομαστ. αξία/τεμ	Τρέχουσα αξία/τεμ.
ΑΝ.ΕΤ.Α.	16.000	€ 30,00	€ 0,000
Ε.Δ.Ε.Χ.Υ.	382	€ 30,00	€ 0,086
ΔΗΜΟΣΥΝΕΤ/ΚΗ	2.464	€ 58,60	€ 32,385
ΔΙ.Α.Α.ΜΑ.Θ. Α.Α.Ε.	1.882	€ 50,00	€ 11,314

	Ονομαστική Αξία	Προβλέψεις Υποτίμησης	Τρέχουσα Αξία
ΑΝ.ΕΤ.Α.	€ 480.000,00	€ 480.000,00	€ 0,00
Ε.Δ.Ε.Χ.Υ.	€ 11.460,00	€ 11.427,12	€ 32,88
ΔΗΜ/ΤΙΚΗ	€ 144.390,40	€ 64.593,84	€ 79.796,56
ΔΙ.Α.Α.ΜΑ.Θ. Α.Α.Ε.	€ 94.100,00	€ 72.806,90	€ 21.293,10
	€ 729.950,40	€ 628.827,86	€ 101.122,54

Η συμμετοχή στην Τ.Ι.Ε.Δ.Α. αναλύεται ως εξής:
Καταβεβλημένο Κεφάλαιο : € 864.386,00
Συνολική Συμμετοχή : € 864.386,00

Στις υπόλοιπες επιχειρήσεις η συμμετοχή του Δήμου έχει λάβει χώρα με την μεταβίβαση περιουσιακών στοιχείων από τον Δήμο σε αυτές.

**9.Κεφάλ. 4.1 παράγρ.
4.1.501 περίπτ. 9 Π.Δ.
315/1999:**
**Μακροπρόθεσμες υποχρε-
ώσεις άνω των 5 ετών και
υποχρεώσεις που κα-
λύπτονται με εμπράγ-
ματες ασφάλειες.**

9. α) Μακροπρόθεσμες υποχρεώσεις άνω των 5 ετών κατά την 31/12/12:

Δάνειο Τ.Π.& Δ (α/α 12)	€	67.245,03
Δάνειο Τ.Π.& Δ (α/α 13)	€	14.569,13
Δάνειο Τ.Π.& Δ (α/α 14)	€	208.843,51
Δάνειο Τ.Π.& Δ (α/α 15)	€	68.379,40
Δάνειο Τ.Π.& Δ (α/α 17)	€	54.880,82
Δάνειο Τ.Π.& Δ (α/α 19)	€	673.349,67

Δάνειο Τ.Π. & Δ (α/α 20)	€ 226.030,26
Δάνειο Τ.Π. & Δ (α/α 21)	€ 1.856.061,05
Δάνειο Τ.Π. & Δ (α/α 22)	€ 300.212,06
Δάνειο Τ.Π. & Δ (α/α 23)	€ 1.722.173,13
Δάνειο Τ.Π. & Δ (α/α 24)	€ 427.802,62
Δάνειο Τ.Π. & Δ (α/α 25)	€ 52.554,98
Δάνειο Τ.Π. & Δ (α/α 26)	€ 39.550,80
Δάνειο Τ.Π. & Δ (α/α 27)	€ 155.261,27
Δάνειο Τ.Π. & Δ (α/α 28)	€ 39.225,92
Δάνειο Τ.Π. & Δ (α/α 29)	€ 19.527,37
Δάνειο Τ.Π. & Δ (α/α 30)	€ 3.229.701,29
Δάνειο Τ.Π. & Δ (α/α 31)	€ 198.212,11
Δάνειο Τ.Π. & Δ (α/α 32)	€ 645.494,85

ΣΥΝΟΛΟ € **9.999.075,27**

β) Υποχρεώσεις που καλύπτονται με εμπράγματα ασφαλείες:

Επί ενός οικοπέδου του Δήμου εκτάσεως 738 τ.μ. (Δημοτικό Κατάστημα) υφίσταται υποθήκη υπέρ του Ταμείου Παρακαταθηκών & Δανείων για εξασφάλιση δανείων του τα οποία κατά την 31/12/2012 εμφάνιζαν υπόλοιπο € 2.291.882,57.

10. Κεφάλ. 4.1 παράγρ. 4.1.501 περίπτ. 10 Π.Δ. 315/1999:

Υποχρεώσεις που δεν εμφανίζονται στον Ισο-λογισμό.

10. Δεν υπάρχουν υποχρεώσεις που δεν εμφανίζονται στον ισολογισμό του Δήμου.

11. Κεφάλ. 4.1 παράγρ. 4.1.501 περίπτ. 11 Π.Δ. 315/99: Κατηγορίες και κόστος προσωπικού.

11. Αναλύεται ως εξής:

		<u>Αμοιβές</u>	<u>Εργοδοτικές Εισφορές</u>
Μόνιμοι	296	€ 5.719.290,55	€ 821.686,20
Αορίστου	86	€ 1.215.992,71	€ 367.180,06
Ειδ. Συνερ.	10	€ 299.914,33	€ 71.504,85
Έκτακτοι	87	<u>€ 296.369,42</u>	<u>€ 91.452,26</u>
ΣΥΝΟΛΟ	479	€ 7.531.567,01	€ 1.351.823,37

12. Κεφάλ. 4.1 παράγρ. 4.1.501 περίπτ. 12 Π.Δ. 315/99:

Επηρεασμός απότελεσμάτων χρήσης από τυχόν

12. Δεν υπήρξαν παρεκκλίσεις από τις αρχές αποτίμησης που να επηρεάσουν το αποτέλεσμα της χρήσης.

παρεκκλίσεις από τις αρχές αποτίμησης.

13. Κεφάλ. 4.1 παράγρ. 4.1.501 περίπτ. 13 Π.Δ. 315/99:

Αμοιβές μελών οργάνων διοίκησης.

13.α)	Έξοδα παράστασης:	€ 242.945,28
β)	Έξοδα κίνησης:	€ 70.950,00
γ)	Λοιπές αποζημιώσεις:	€ 92.859,56
	ΣΥΝΟΛΟ	<u>€ 406.754,84</u>

14. Κεφάλ. 4.1 παράγρ. 4.1.501 περίπτ. 14 Π.Δ. 315/99:

Προκαταβολές και πιστώσεις σε όργανα διοίκησης.

14. Δεν υπάρχουν προκαταβολές και πιστώσεις σε όργανα διοίκησης.

15. Κεφάλ. 4.1 παράγρ. 4.1.501 περίπτ. 15 Π.Δ. 315/99:

Εγγυήσεις - εμπράγματα ασφάλειες - εγγυήσεις προς όφελος τρίτων.

15. Εμπράγματα ασφάλειες:

α) Εγγυήσεις προς όφελος τρίτων: Μέχρι την 31η Δεκεμβρίου 2012 έχουν καταβληθεί από τον Δήμο Αλεξανδρούπολης -ως εγγυητή σε λήψη δανείου- για την αποπληρωμή δανείων της Δ.ΕΠ.Ε.Α. και της ΑΝ.ΕΤ.Α. Α.Ε. τα εξής ποσά:

Δ.ΕΠ.Ε.Α.:	€ 159.652,42
ΑΝ.ΕΤ.Α. Α.Ε.:	€ 603.329,87
ΣΥΝΟΛΟ	<u>€ 762.982,29</u>

τα οποία εμφανίζονται στο Ενεργητικό του Δήμου ως απαίτηση από τις Δ.ΕΠ.Ε.Α , Κ.Δ.Ε.Π.Α.Φ. και ΑΝΕΤΑ Α.Ε. Ο Δήμος στην παρούσα χρήση διενέργησε ισόποση πρόβλεψη σε βάρος των αποτελεσμάτων της χρήσεως για τον ενδεχόμενο κίνδυνο μη ρευστοποίησης των ανωτέρω απαιτήσεων.

Επιπλέον μέχρι την 31η Δεκεμβρίου 2012 έχουν καταβληθεί από τον Δήμο Αλεξανδρούπολης -ως εγγυητή σε λήψη δανείου- για την αποπληρωμή δανείων της Δ.ΕΠ.Ε.Α. και της ΚΔΕΠΑΦ καθώς και μια επιστροφή σε ΔΕΠΕΑ αποζημίωσης απόλυσης υπαλλήλων με τα εξής ποσά:

ΔΑΠΑΝΕΣ ΑΠΟΠΛ.ΔΑΝΕΙΟΥ Δ.ΕΠ.Ε.Α. ΚΑΙ Κ.Δ.Ε.Π.Α.Φ. ΑΠΟ Τ.Π.Δ.	€ 16.930,64
ΕΠΙΣΤΡ.ΣΕ ΔΕΠΕΑ ΑΠΟΛ.ΥΠ.	€ 8.359,43
ΣΥΝΟΛΟ	<u>€ 25.290,07</u>

τα οποία εμφανίζονται στο Ενεργητικό του Δήμου ως απαίτηση από τις Δ.ΕΠ.Ε.Α και ΚΔΕΠΑΦ.

16. Κεφάλ. 4.1 παράγρ. 4.1.501 περίπτ. 16 Π.Δ.

γ) Εγγυήσεις ύψους € 5.440.899,80 υπέρ Τ.Π.Δ. για

315/99:
Μεταβολές παγίων στοι-
χείων.

εξασφάλιση δανείων της Δ.Ε.Υ.Α.Α.

16. Υποβάλλεται συνημμένος πίνακας μεταβολών παγίων στο τέλος του προσαρτήματος.

17. Κεφάλ. 4.1 παράγρ.
4.1.501 περίπτ. 17 Π.Δ.
315/99:

Επεξηγηματικές πληρο-
φορίες για τα έκτακτα
και ανόργανα έξοδα και
έσοδα

17. α) Τα σημαντικότερα έκτακτα και ανόργανα έξοδα και έξοδα προηγούμενων χρήσεων διαμορφώθηκαν ως εξής:

Φορολογικά πρόστιμα και προσαυξήσεις	€	2.297,51
Προσαυξήσεις ασφαλιστικών ταμείων	€	14.593,94
Έξοδα χρήσεις από διαγρ. απαιτ. κατά τρίτων	€	454.346,94
Λοιπά έκτακτα έξοδα	€	4.55
Επιστροφές Αχρεωστήτως Εισπραχθέντων	€	0
Ζημιές από εκποιήσεις ακινήτων	€	0
Ζημιές από εκποίηση μεταφορικών μέσων	€	0
Λοιπές έκτακτες ζημιές	€	0
ΣΥΝΟΛΟ	€	471.242.94

β) Τα σημαντικότερα έκτακτα και ανόργανα έσοδα διαμορφώθηκαν ως εξής:

Αναλογούσες αποσβ. επιχ/σεων	€	8.288.334.11
Έσοδα κρατήσεων υπαλλήλων	€	3.128.93
Έσοδα κρ. υπέρ Δήμου λόγω απεργείας υπαλ.	€	37.400.01
Έσοδα από εκπιτ. λόγω εφάπαξ καταβ. ποσού	€	232.99
Έσοδα από κράτηση επιστρ. αποζ. ΔΕΠΕΑ	€	0
Διάφορα έκτακτα έσοδα	€	0
Λοιπά έκτακτα και ανόργανα έσοδα	€	4.296.35
ΣΥΝΟΛΟ	€	8.333.392.39

γ) Τα σημαντικότερα έσοδα προηγούμενων χρήσεων ως εξής:

Τακτικά έσοδα από τέλη καθαρ. & ηλεκτροφωτ.	€	238.629,44
T.A.Π.	€	76.455,32
Τακτικά έσοδα από δυνητικά ανταποδ. τέλη	€	38.286,81
Τέλος επί ακαθ. εσόδων επιτηδευματιών	€	229.498,39
Τέλος Παρεπιδημούντων	€	84.611,76
Λοιπά Τακτικά Έσοδα Π.Ο.Ε.	€	366.343,33
Ειδικό τέλος λατομικών προϊόντων	€	53.620,02
ΚΑΠ για την καταβολή αποζ. σχολ. τροχον.	€	16.822,73
Κάλυψη δαπάνης προνοιακών επιδομάτων	€	2.586.895,64
Ειδικό τέλος ανανεωσ. πηγών ενέργειας	€	109.043,92
Φόρος ηλεκτροδ. χώρων	€	40,07
Έκτακτα Γενικά Έσοδα Π.Ο.Ε.	€	1.064.295,69
Έκτακτα ειδικευμένα έσοδα ΠΟΕ	€	3.280.399,56
ΣΥΝΟΛΟ	€	8.144.942,68

18. Κεφάλ. 4.1 παράγρ.
4.1.501 περίπτ. 18 Π.Δ.
315/99:

Οικονομικές δεσμεύσεις
και πιθανές υποχρεώσεις

18. Δεν υπάρχουν οικονομικές δεσμεύσεις και πιθανές

που δεν εμφανίζονται υποχρεώσεις που δεν εμφανίζονται στον Ισολογισμό.
στον Ισολογισμό

19. Κεφάλ. 4.1 παράγρ.
4.1.501 περίπτ. 19 Π.Δ.
315/99:

Ανάλυση των λογαριασμών
του ισολογισμού Β(1)
"έξοδα ιδρύσεως και
πρώτης εγκαταστάσεως"
Β(3) "τόκοι δανείων
κατά-σκευαστικής περι-
όδου" και Γ(Ι) (1)
"έξοδα ερευνών και
αναπτύξεως"

19. Ο λογαριασμός "Έξοδα ιδρύσεως και πρώτης
εγκαταστάσεως" αναλύεται ως εξής:

ΜΕΛΕΤΕΣ ΚΤΗΡΙΩΝ/ΚΤΗΡ.ΕΓΚΑΤ.	€ 769.107,93
ΜΕΛΕΤΕΣ ΛΟΙΠΩΝ ΠΛΗΝ ΚΤΗΡΙΩΝ ΕΡΓ.	€ 2.593.022,72
ΜΕΛΕΤΕΣ ΕΦΑΡΜΟΓΗΣ ΣΧΕΔ.ΠΟΛΕΩΣ	€ 4.497.312,27
ΛΟΙΠΕΣ ΜΕΛΕΤΕΣ	€ 24.095,00
ΣΥΝΟΛΙΚΗ ΑΕΙΑ	€ 7.883.537,92
ΑΠΟΣΒΕΣΜΕΝΗ ΑΕΙΑ	€ 6.222.339,62
ΑΝΑΠΟΣΒΕΣΤΗ ΑΕΙΑ	€ 1.661.198,30

20. Κεφάλ. 4.1 παράγρ.
4.1.501 περίπτ. 20 Π.Δ.
315/99:

Ανάλυση του λογαριασμού
του ισολογισμού "λοιπές
προβλέψεις".

20. Λοιπές προβλέψεις € 3.678.851,92 €

Αφορούν στο σύνολο τους προβλέψεις για εξαιρετικούς
κινδύνους και έξοδα που ενδέχεται να προκύψουν από
την τελική έκβαση εκκρεμών δικαστικών υποθέσεων του
Δήμου Αλεξανδρούπολης, κατόπιν σχετικής εκτιμήσεως
του Νομικού Συμβούλου του Δήμου.

21. Κεφάλ. 4.1 παράγρ.
4.1.501 περίπτ. 21 Π.Δ.
315/99:

Παρέκκλιση από την αρχή
της μη μεταβολής της
καθορισμένης δομής του
Ισολογισμού.

21. Δεν υπάρχει παρέκκλιση από την αρχή της μη
μεταβολής της καθορισμένης δομής του Ισολογισμού.

22. Κεφάλ. 4.1 παράγρ.
4.1.501 περίπτ. 22 Π.Δ.
315/99:

Συμπτύξεις στοιχείων του
Ισολογισμού που
αντιστοιχούν σε αραβι-
κούς αριθμούς / καταχώ-
ρηση ανομοιογενών στοι-
χείων

22. Δεν έγιναν συμπτύξεις στοιχείων των κατηγοριών
εκείνων του ισολογισμού που αντιστοιχούν σε
αραβικούς αριθμούς.

23. Κεφάλ. 4.1 παράγρ.

4.1.501 περίπτ. 23 Π.Δ.
315/99:

Συγκρισιμότητα κονδυλίων.

23. Τα κονδύλια που απεικονίζονται στον ισολογισμό είναι απόλυτα συγκρίσιμα με τα αντίστοιχα κονδύλια της απογραφής έναρξης.

24. Κεφάλ. 4.1 παράγρ.
4.1.501 περίπτ. 24 Π.Δ.
315/99:

Πληροφορίες για τις συνδεδεμένες επιχειρήσεις.

24. Οι συμμετοχές του Δήμου στις συνδεδεμένες Δημοτικές Επιχειρήσεις που αναφέρονται στην παράγραφο 8 του παρόντος, σχηματίζονται είτε από καταβεβλημένο μετοχικό Κεφάλαιο του Δήμου προς αυτές, είτε από μεταβίβαση περιουσιακών στοιχείων του Δήμου.

Η Δημοτική Επιχείρηση Έργων Αλεξανδρούπολης (Δ.ΕΠ.Ε.Α.), η Αναπτυξιακή Εταιρεία Αλεξανδρούπολης (ΑΝ.ΕΤ.Α. Α.Ε.), η Αστική μη κερδοσκοπική εταιρεία Α.ΜΗΚ.Ε.Κ.Κ.Α.Φ «ΚΟΜΝΗΝΟΙ», Η Κοινωφελούς Επιχείρηση Πολιτιστικής Ανάπτυξης (Κ.Ε.Π.Α.Δ.Α.), η Δημοτική Κοινωφελούς Επιχείρηση (ΔΗ.Κ.Ε.ΑΛ), Η Κοινωφελούς Δημοτική Πολιτιστική Επιχείρηση (Κ.Δ.Ε.Π.Α.Φ.), η Κοινωφελούς Δημοτική Επιχείρηση Τοπικής Ανάπτυξης (Κ.Δ.Ε.Τ.Α.Φ.), η Κοινωφελούς Δημοτική Επιχείρηση (Κ.Δ.Ε.Δ.Τ.) βρίσκονται σε διαδικασία εκκαθάρισης η οποία θα ολοκληρωθεί σε επόμενες χρήσεις.

25. Κεφάλ. 4.1 παράγρ.
4.1.501 περίπτ. 25 Π.Δ.
315/99:

Άλλες αναγκαίες επεξηγηματικές πληροφορίες.

α) Έσοδα από Δ.Τ. /Δ.Φ. & Τ.Α.Π. και έξοδα εισπράξεώς τους (προμήθεια είσπραξης, Φ.Π.Α. προμήθειας) - έξοδα ηλεκτροφοτισμού.

25.α) Λόγω της εκκαθάρισης και απόδοσης των εν λόγω εσόδων και εξόδων των μηνών Νοεμβρίου - Δεκεμβρίου κάθε χρήσης μετά την 31η Δεκεμβρίου και προς αποφυγή ανακριβών προβλέψεων για τα έσοδα και έξοδα του διαστήματος αυτού, στους λογαριασμούς των ανωτέρω εσόδων και εξόδων λογίζονται κατά πάγια τακτική τα ποσά που αφορούν το διάστημα δώδεκα (12) των μηνών από Νοέμβριο της προηγούμενης χρήσης έως Οκτώβριο της τρέχουσας χρήσης.

β) Μεταβολές λογ/μου «ΚΕΦΑΛΑΙΟ»

β) Ο λογαριασμός του Παθητικού 40 "Κεφάλαιο" εμφανίζεται μειωμένος συνολικά κατά 0,04 € λόγω διαφορών στο μητρώο παγίου

γ) Άλλες επεξηγηματικές πληροφορίες

1) Το κόστος παρεχόμενων αγαθών & υπηρεσιών και κατασκευής παγίων εγκαταστάσεων, που προκύπτει από τα λογιστικά βιβλία προσδιορίστηκε εσωλογιστικά σύμφωνα με τις παραδεγμένες αρχές λογισμού του

κόστους.

2) Ακολουθεί πίνακας μεταβολών παγίων 2012.

Αλεξανδρούπολη, 30 Μαΐου 2012

Ο ΔΗΜΑΡΧΟΣ	Ο ΑΝΤΙΔΗΜΑΡΧΟΣ ΟΙΚΟΝΟΜΙΚΩΝ	ΓΙΑ ΤΗΝ ΟΙΚΟΝΟΜΙΚΗ ΥΠΗΡΕΣΙΑ	ΓΙΑ ΤΟ ΛΟΓΙΣΤΗΡΙΟ
ΛΑΜΠΙΑΚΗΣ ΕΥΑΓΓΕΛΟΣ Α.Δ.Τ. Ν 762046	ΓΕΡΑΚΟΠΟΥΛΟΣ ΧΡΗΣΤΟΣ Α.Δ.Τ. ΑΗ 919126	ΚΑΤΣΙΑΝΝΗΣ ΑΘΑΝΑΣΙΟΣ Α.Δ.Τ. Ε 765292	ΚΥΡΙΤΣΙΔΗΣ ΑΡΓΥΡΙΟΣ Α.Δ.Τ. ΑΗ 9181180

ΒΕΒΑΙΩΣΗ ΑΝΕΞΑΡΤΗΤΟΥ ΟΡΚΩΤΟΥ ΕΛΕΓΚΤΗ ΛΟΓΙΣΤΗ

Βεβαιώνεται ότι το ανωτέρω προσάρτημα του Δήμου Αλεξανδρούπολης το οποίο αποτελείται από 9 (εννιά) σελίδες και 1 (ένα) πίνακα παγίων είναι αυτό που αναφέρεται στην Έκθεση Ελέγχου που χορήγησα με ημερομηνία

Αθήνα,

Ο ΟΡΚΩΤΟΣ ΕΛΕΓΚΤΗΣ ΛΟΓΙΣΤΗΣ

ΠΡΟΣΑΡΤΗΜΑ
ΕΠΙ ΤΟΥ ΙΣΟΛΟΓΙΣΜΟΥ ΤΗΣ 31^{ης} ΔΕΚΕΜΒΡΙΟΥ 2013 ΤΟΥ
«ΔΗΜΟΥ ΑΛΕΞΑΝΔΡΟΥΠΟΛΗΣ»
(Βάσει των διατάξεων του Π.Δ. 315/99, όπως ισχύει)

<p>1. Κεφάλ. 4.1 παράγρ. 4.1.501 περίπτ. 1 Π.Δ. 315/99: Μέθοδοι αποτίμησης και υπολογισμού αποσβέσεων, προβλέψεων & συναλλαγματικών διαφορών.</p>	<p>1. α) Τα πάγια περιουσιακά στοιχεία αποτιμήθηκαν όπως κατά περίπτωση ορίζει το Π.Δ. 315/1999, πλέον αξίας βελτιώσεων προσθηκών, μείον αξίας αποσβέσεων. β) Οι συμμετοχές στις Δημοτικές επιχειρήσεις αποτιμήθηκαν στην αξία κτήσεώς τους πλην της περίπτωσης της υπό εκκαθάριση Δημοτικής Επιχείρησης Έργων Αλεξανδρούπολης (Δ.ΕΠ.Ε.Α.) για την οποία διενεργήθηκε από το 2009 πρόβλεψη υποτίμησης ύψους € 2.074.805,28 επί του μετοχικού της κεφαλαίου ονομαστικής αξίας € 2.074.805,28. γ) Στη χρήση 2013 σχηματίστηκαν οι εξής προβλέψεις υποτίμησης τίτλων Πάγιας Επένδυσης βάσει των τελευταίων νόμιμα συνταγμένων ισολογισμών των δημοτικών επιχειρήσεων που είχαμε στην διάθεσή μας κατά την ημερομηνία κατάρτισης του ισολογισμού του δήμου :</p>								
	<table><tr><td>ΔΙ.Α.Α.ΜΑ.Θ. Α.Α.Ε</td><td style="text-align: right;">€ 8.722,40</td></tr><tr><td>ΔΗΜ.ΕΠΙΧ.ΡΑΔΙΟΦ.ΦΕΡΩΝ</td><td style="text-align: right;">€ 12.196,88</td></tr><tr><td>Συνολική πρόβλεψη 2012</td><td style="text-align: right;"><u>€ 20.919,28</u></td></tr></table>	ΔΙ.Α.Α.ΜΑ.Θ. Α.Α.Ε	€ 8.722,40	ΔΗΜ.ΕΠΙΧ.ΡΑΔΙΟΦ.ΦΕΡΩΝ	€ 12.196,88	Συνολική πρόβλεψη 2012	<u>€ 20.919,28</u>		
ΔΙ.Α.Α.ΜΑ.Θ. Α.Α.Ε	€ 8.722,40								
ΔΗΜ.ΕΠΙΧ.ΡΑΔΙΟΦ.ΦΕΡΩΝ	€ 12.196,88								
Συνολική πρόβλεψη 2012	<u>€ 20.919,28</u>								
<p>2. Κεφάλ. 4.1 παράγρ. 4.1.501 περίπτ.2 Π.Δ. 315/99: Παρέκκλιση από τις βασικές μεθόδους και αρχές αποτίμησης. Εφαρμογή ειδικών μεθόδων αποτίμησης.</p>	<p>2. Δεν έγινε παρέκκλιση από τις βασικές μεθόδους και αρχές αποτίμησης ούτε έγινε εφαρμογή ειδικών μεθόδων αποτίμησης.</p>								
<p>3. Κεφάλ. 4.1 παράγρ. 4.1.501 περίπτ. 3 Π.Δ. 315/99: Αποσβέσεις παγίων στοιχείων και διαφορές στην Αποτίμηση των συμμετοχών.</p>	<p>3. α) Οι αποσβέσεις των παγίων στοιχείων για την χρήση 2013 αναλυτικά είναι οι εξής:</p> <table><thead><tr><th>Λογ/μός Παγίου</th><th>Αποσβ. Χρήσης</th></tr></thead><tbody><tr><td>11</td><td style="text-align: right;">€ 2.522.463,15</td></tr><tr><td>12</td><td style="text-align: right;">€ 258.665,07</td></tr><tr><td>13</td><td style="text-align: right;">€ 111.389,57</td></tr></tbody></table>	Λογ/μός Παγίου	Αποσβ. Χρήσης	11	€ 2.522.463,15	12	€ 258.665,07	13	€ 111.389,57
Λογ/μός Παγίου	Αποσβ. Χρήσης								
11	€ 2.522.463,15								
12	€ 258.665,07								
13	€ 111.389,57								

	14	€	263.631,13	
	16	€	561.661,80	
	17	€	3.717.047,58	
	ΣΥΝΟΛΟ	€	<u>7.434.858,30</u>	
	<p>β) Το υπόλοιπο διαφορών αποτίμησης συμμετοχών στην τρέχουσα αξία τους κατά την 31/12/2013 ανέρχεται σε € 99.376,35 και αφορά την Ανώνυμη Εταιρεία ΤΙΕΔΑ Α.Ε..</p>			
4.Κεφάλ.4.1 παράγρ. 4.1.501 περίπτ.4 Π.Δ. 315/99: Πρόσθετες αποσβέσεις.	4.Δεν έγιναν πρόσθετες αποσβέσεις.			
5.Κεφάλ.4.1 παράγρ. 4.1.501περίπτ.5 Π.Δ. 315/99: Διαφορές υποτίμησης κυκλοφορούντων στοιχείων ενεργητικού.	5. Δεν υπάρχουν διαφορές υποτίμησης κυκλοφορούντων στοιχείων ενεργητικού.			
6. Κεφάλ. 4.1 παράγρ. 4.1.501 περίπτ. 6 Π.Δ. 315/99: Διαφορές αποτίμησης αποθεμάτων.	6. Δεν υπάρχουν διαφορές αποτίμησης αποθεμάτων.			
7.Κεφάλ.4.1 παράγρ. 4.1.501 περίπτ.7 Π.Δ. 315/99: Συναλλαγματικές διαφορές & λογιστικός χειρισμός τους.	7.Δεν υπάρχουν Συναλλαγματικές διαφορές.			
8.Κεφάλ.4.1 παράγρ. 4.1.501 περίπτ. 8 Π.Δ. 315/99: Συμμετοχές.	8.Ο Δήμος συμμετέχει στο μετοχικό κεφάλαιο των παρακάτω επιχειρήσεων ως εξής:			
			<u>ΠΟΣΟ</u>	<u>ΠΟΣΟΣΤΟ</u>
	ΑΣΤ.ΜΗ ΚΕΡΔ.ΕΤ.	€	26.738,81	100,00%
	Δ.ΕΠ.Ε.Α.	€	2.074.805,28	100,00%
	Δ.Ε.Υ.Α.Α.	€	2.225.096,50	100,00%
	Κ.Ε.Π.Α.Δ.Α.	€	100.000,00	100,00%
	ΔΗ.Κ.Ε.ΑΛ.	€	100.000,00	100,00%
	Κ.Δ.Ε.Π.Α.Φ.	€	13.793,10	100,00%
	Κ.Δ.Ε.Τ.Α.Φ.	€	278.796,77	100,00%
	ΔΗΜΟΤ.ΕΠΙΧ.ΡΑΔΙΟΦ.	€	50.000,00	100.00%

ΚΟΙΝ.ΔΗΜ.ΕΠΙΧ.ΤΡΑΙ.€	118.041,09	100.00%
ΑΝ.ΕΤ.Α Α.Ε.	€ 480.000,00	98,77%
Ε.Δ.Ε.Χ.Υ. Α.Ε.	€ 11.460,00	1,25%
Τ.Ι.Ε.Δ.Α. Α.Ε.	€ 864.386,00	100,00%
ΔΗΜΟΣΥΝ/ΣΤΙΚΗ Α.Ε.	€ 174.390,40	29,41%
ΔΙ.Α.Α.ΜΑ.Θ. Α.Α.Ε.€	94.100,00	12,14%
ΕΝΩΣΗ ΔΗΜΟΤ.ΚΙΝ/ΓΩΝ		
ΕΛΛΑΔΟΣ	€ 293,47	4,76%
ΣΥΝΟΛΟ	€ 6.611.901,42	

Από τις παραπάνω επιχειρήσεις έχουν προχωρήσει στην έκδοση τίτλων οι ΑΝ.ΕΤ.Α Α.Ε., Ε.Δ.Ε.Χ.Υ Α.Ε., ΔΗΜΟΣΥΝ/ΣΤΙΚΗ Α.Ε. και η ΔΙ.Α.Α.ΜΑ.Θ. Α.Α.Ε.

Ο πίνακας κατεχόμενων -από τον Δήμο Αλεξανδρούπολης- τίτλων των επιχειρήσεων αυτών έχει ως ακολούθως:

	Τεμ.	Ονομαστ. αξία/τεμ	Τρέχουσα αξία/τεμ.
ΑΝ.ΕΤ.Α.	16.000	€ 30,00	€ 0,000
Ε.Δ.Ε.Χ.Υ.	382	€ 30,00	€ 0,086
ΔΗΜΟΣΥΝΕΤ/ΚΗ	2.464	€ 58,60	€ 32,385
ΔΙ.Α.Α.ΜΑ.Θ. Α.Α.Ε.	1.882	€ 50,00	€ 11,314

	Ονομαστική Αξία	Προβλέψεις Υποτίμησης	Τρέχουσα Αξία
ΑΝ.ΕΤ.Α.	€ 480.000,00	€ 480.000,00	€ 0,00
Ε.Δ.Ε.Χ.Υ.	€ 11.460,00	€ 11.427,12	€ 32,88
ΔΗΜ/ΤΙΚΗ	€ 174.390,40	€ 64.593,84	€109.796,56
ΔΙ.Α.Α.ΜΑ.Θ. Α.Α.Ε.	€ 94.100,00	€ 64.084,50	€ 30.015,50
	€759.950,40	€ 620.105,46	€ 139.844,94

Στις υπόλοιπες επιχειρήσεις η συμμετοχή του Δήμου έχει λάβει χώρα με την μεταβίβαση περιουσιακών στοιχείων από τον Δήμο σε αυτές.

9.Κεφάλ. 4.1 παράγρ.
4.1.501 περίπτ. **9 Π.Δ.**
315/1999:

Μακροπρόθεσμες υποχρεώσεις άνω των 5 ετών και υποχρεώσεις που καλύπτονται με εμπράγματα ασφάλειες.

9. α) Μακροπρόθεσμες υποχρεώσεις άνω των 5 ετών κατά την 31/12/13:

Δάνειο Τ.Π.& Δ (α/α 12)	€	61.368,93
Δάνειο Τ.Π.& Δ (α/α 13)	€	13.296,07
Δάνειο Τ.Π.& Δ (α/α 14)	€	197.711,91
Δάνειο Τ.Π.& Δ (α/α 15)	€	64.734,96
Δάνειο Τ.Π.& Δ (α/α 17)	€	51.955,31
Δάνειο Τ.Π.& Δ (α/α 19)	€	592.885,16
Δάνειο Τ.Π.& Δ (α/α 20)	€	206.279,03
Δάνειο Τ.Π.& Δ (α/α 21)	€	1.731.367,25
Δάνειο Τ.Π.& Δ (α/α 22)	€	280.054,24
Δάνειο Τ.Π.& Δ (α/α 23)	€	1.606.560,40
Δάνειο Τ.Π.& Δ (α/α 24)	€	399.122,55
Δάνειο Τ.Π.& Δ (α/α 25)	€	48.548,96

	Δάνειο Τ.Π. & Δ (α/α 26)	€	36.536,04
	Δάνειο Τ.Π. & Δ (α/α 27)	€	133.567,34
	Δάνειο Τ.Π. & Δ (α/α 28)	€	35.798,24
	Δάνειο Τ.Π. & Δ (α/α 29)	€	17.193,86
	Δάνειο Τ.Π. & Δ (α/α 30)	€	3.053.311,85
	Δάνειο Τ.Π. & Δ (α/α 31)	€	187.728,25
	Δάνειο Τ.Π. & Δ (α/α 32)	€	611.353,25
	ΣΥΝΟΛΟ	€	<u>9.329.373,60</u>
	β) Υποχρεώσεις που καλύπτονται με εμπράγματα ασφαλείες:		
	Επί ενός οικοπέδου του Δήμου εκτάσεως 738 τ.μ. (Δημοτικό Κατάστημα) υφίσταται υποθήκη υπέρ του Ταμείου Παρακαταθηκών & Δανείων για εξασφάλιση δανείων του τα οποία κατά την 31/12/2013 εμφάνιζαν υπόλοιπο € 2.291.882,57.		
10. Κεφάλ. 4.1 παράγρ. 4.1.501 περίπτ. 10 Π.Δ. 315/1999:	10. Δεν υπάρχουν υποχρεώσεις που δεν εμφανίζονται στον ισολογισμό του Δήμου.		
Υποχρεώσεις που δεν εμφανίζονται στον Ισολογισμό.			
11. Κεφάλ. 4.1 παράγρ. 4.1.501 περίπτ. 11 Π.Δ. 315/99: Κατηγορίες και κόστος προσωπικού.	11. Αναλύεται ως εξής:		
		<u>Αμοιβές</u>	<u>Εργοδοτικές Εισφορές</u>
	Μόνιμοι 279	€ 5.369.525,33	€ 751.233,63
	Αορίστου 67	€ 1.116.379,33	€ 318.875,16
	Ειδ. Συνερ. 28	€ 130.632,50	€ 27.350,57
	Έκτακτοι <u>129</u>	<u>€ 379.491,14</u>	<u>€ 115.196,20</u>
	ΣΥΝΟΛΟ 503	€ 6.996.028,30	€ 1.212.655,56
12. Κεφάλ. 4.1 παράγρ. 4.1.501 περίπτ. 12 Π.Δ. 315/99:	12. Δεν υπήρξαν παρεκκλίσεις από τις αρχές αποτίμησης που να επηρεάσουν το αποτέλεσμα της χρήσης.		
Επηρεασμός αποτελεσμάτων χρήσης από τυχόν παρεκκλίσεις από τις αρχές αποτίμησης.			
13. Κεφάλ. 4.1 παράγρ. 4.1.501 περίπτ. 13 Π.Δ. 315/99:	13. α) Έξοδα παράστασης: € 202.037,30		
Αμοιβές μελών οργάνων	β) Έξοδα κίνησης: € 83.050,00		
	γ) Έξοδα κηδείας Δημάρχων και προέδρων κοινοτήτων € 2.630,00		
	δ) Λοιπές αποζημιώσεις: € 11.052,00		
	ΣΥΝΟΛΟ	€	<u>298.769,30</u>

διοίκησης.

14. Κεφάλ. 4.1 παράγρ. 4.1.501 περίπτ. 14 Π.Δ. 315/99:

Προκαταβολές και πιστώσεις σε όργανα διοίκησης.

15. Κεφάλ. 4.1 παράγρ. 4.1.501 περίπτ. 15 Π.Δ. 315/99:

Εγγυήσεις - εμπράγματα ασφάλειες - εγγυήσεις προς όφελος τρίτων.

16. Κεφάλ. 4.1 παράγρ. 4.1.501 περίπτ. 16 Π.Δ. 315/99:

Μεταβολές παγίων στοιχείων.

17. Κεφάλ. 4.1 παράγρ. 4.1.501 περίπτ. 17 Π.Δ. 315/99:

Επεξηγηματικές πληρο-

14. Δεν υπάρχουν προκαταβολές και πιστώσεις σε όργανα διοίκησης.

15. Εμπράγματα ασφάλειες:

α) Εγγυήσεις προς όφελος τρίτων: Μέχρι την 31η Δεκεμβρίου 2013 έχουν καταβληθεί από τον Δήμο Αλεξανδρούπολης -ως εγγυητή σε λήψη δανείου- για την αποπληρωμή δανείων της Δ.ΕΠ.Ε.Α. και της ΑΝ.ΕΤ.Α. Α.Ε. τα εξής ποσά:

Δ.ΕΠ.Ε.Α.: € 329.340,41

ΑΝ.ΕΤ.Α. Α.Ε.: € 603.329,87

ΣΥΝΟΛΟ € **932.670,28**

τα οποία εμφανίζονται στο Ενεργητικό του Δήμου ως απαίτηση από τις Δ.ΕΠ.Ε.Α και ΑΝΕΤΑ Α.Ε. Ο Δήμος στην παρούσα χρήση διενέργησε ισόποση πρόβλεψη σε βάρος των αποτελεσμάτων της χρήσεως για τον ενδεχόμενο κίνδυνο μη ρευστοποίησης των ανωτέρω απαιτήσεων.

Επιπλέον μέχρι την 31η Δεκεμβρίου 2013 έχουν καταβληθεί από τον Δήμο Αλεξανδρούπολης -ως εγγυητή σε λήψη δανείου- για την αποπληρωμή δανείων της Δ.ΕΠ.Ε.Α. και της ΚΔΕΠΑΦ καθώς και μια επιστροφή σε ΔΕΠΕΑ αποζημίωσης απόλυσης υπαλλήλων με τα εξής ποσά:

ΔΑΠΑΝΕΣ ΑΠΟΠΛ.ΔΑΝΕΙΟΥ Δ.ΕΠ.Ε.Α. ΚΑΙ Κ.Δ.Ε.Π.Α.Φ. και Κ.Δ.Ε.Τ.Α.Φ. ΑΠΟ Τ.Π.Δ. € 32.006,46

ΕΠΙΣΤΡ.ΣΕ ΔΕΠΕΑ ΑΠΟΛ.ΥΠ. € 8.359,43

ΣΥΝΟΛΟ € **40.365,89**

τα οποία εμφανίζονται στο Ενεργητικό του Δήμου ως απαίτηση από τις Δ.ΕΠ.Ε.Α , ΚΔΕΤΑΦ και ΚΔΕΠΑΦ.

γ) Εγγυήσεις ύψους € 5.440.899,80 υπέρ Τ.Π.Δ. για εξασφάλιση δανείων της Δ.Ε.Υ.Α.Α.

16. Υποβάλλεται συνημμένος πίνακας μεταβολών παγίων στο τέλος του προσαρτήματος.

17. α) Τα σημαντικότερα έκτακτα και ανόργανα έξοδα και έξοδα προηγούμενων χρήσεων διαμορφώθηκαν ως εξής:

Φορολογικά πρόστιμα και προσαυξήσεις € 180.416,41

Προσαυξήσεις ασφαλιστικών ταμείων € 1.848,14

Έξοδα χρήσης από διαγρ.απαιτ.κατά τρίτων € 446.942,41

φορίες για τα έκτακτα και ανόργανα έξοδα και έσοδα	Λοιπά έκτακτα έξοδα	€ 18.816,74
	ΣΥΝΟΛΟ	€ 648.023,70
	β) Τα σημαντικότερα έκτακτα και ανόργανα έσοδα διαμορφώθηκαν ως εξής:	
	Αναλογούσες αποσβ. επιχ/σεων	€ 5.744.321,64
	Έσοδα κρατήσεων υπαλλήλων	€ 16.511,06
	Έσοδα κρ.υπερ Δήμου λόγω απεργείας υπαλ.	€ 24.393,34
	Έσοδα από εκπιτ.λόγω εφόπαξ καταβ.ποσού	€ -
	Λοιπά έκτακτα και ανόργανα έσοδα	€ 19.658,60
	ΣΥΝΟΛΟ	€ 5.804.884,64
	γ) Τα σημαντικότερα έσοδα προηγούμενων χρήσεων ως εξής:	
	Τακτικά έσοδα από τέλη καθαρ.& ηλεκτροφωτ.	€ 721.577,35
	Τακτικά έσοδα από τέλη & δικ. ύδρευσης	€ 130,62
	Τ.Α.Π.	€ 129.139,03
	Τακτικά έσοδα από δυνητικά ανταποδ.τέλη	€ 58.538,02
	Τακτικά έσοδα από εισφ. λόγο ένταξης ή επέκτασης πολεδ. σχεδίων	€ 136,86
	Τέλος επί ακαθ. εσόδων επιτηδευματιών	€ 199.423,92
	Τέλος Παρεπιδημούντων	€ 64.972,68
	Λοιπά Τακτικά Έσοδα Π.Ο.Ε.	€ 168.793,43
	Ειδικό τέλος λατομικών προϊόντων	€ -
	ΚΑΠ για την καταβολή αποζ.σχολ.τροχον.	€ 18.092,82
	Κάλυψη δοπάνης προνοιακών επιδοματων	€ 2.277.276,34
	Τέλη από λαικές και εμπορ/γυρεις	€ 312,00
	ΚΑΠ για την κάλυψη γενικών αναγκών	€ 695.871,22
	Έσοδα από εκμίσθωση αρ.446 κληροδ.	
	Τριανταφυλλίδη Ευσταθίου	€ 868,91
	Μεταφορά μαθητών πρώην Δήμος Τραϊανούπολης	€ 35.571,22
	Ειδικό τέλος ανανεωσ.πηγών ενέργειας	€ -
	Φόρος ηλεκτροδ. χώρων	€ 4.402,80
	Έκτακτα Γενικά Έσοδα Π.Ο.Ε.	€ 1.453.056,23
	Έκτακτα ειδικευμένα έσοδα ΠΟΕ	€ 47.745,87
	Έσοδα από δωρεές κληρονομίες	€ 3,75
	Έσοδα από επιστροφές (αχρεωστήτως)	
	Καταβλημένων χρηματικών ποσών	€ 695.436,64
	ΣΥΝΟΛΟ	€ 6.571.349,71
	δ) Τα σημαντικότερα έξοδα προηγούμενων χρήσεων ως εξής:	
	Τόκοι υπερημερίας	€ 214.638,38
	Αποκατάσταση τομών δίπλα στο Δημαρχείο (Δικαστική εντολή)	€ -
	Εξόρυξη ορυκτού Πυλαίας Φερών (Δικαστική εντολή)	€ -
	Πρόστιμο για παραβάσεις του Ν.1650/86	€ -
	Λοιπές επιστροφές αχρεωστήτως εισπραχθέντων	€ 98.674,52
	Διάφορα Έξοδα	€ -92.317,13
	ΣΥΝΟΛΟ	€ 220.995,77
18. Κεφάλ. 4.1 παράγρ.	18. Δεν υπάρχουν οικονομικές δεσμεύσεις και πιθανές υποχρεώσεις που δεν εμφανίζονται στον Ισολογισμό.	

<p>4.1.501 περίπτ. 18 Π.Δ. 315/99: Οικονομικές δεσμεύσεις και πιθανές υποχρεώσεις που δεν εμφανίζονται στον Ισολογισμό</p> <p>19. Κεφάλ. 4.1 παράγρ. 4.1.501 περίπτ. 19 Π.Δ. 315/99: Ανάλυση των λογαριασμών του ισολογισμού Β(1) "έξοδα ιδρύσεως και πρώτης εγκαταστάσεως" Β(3) "τόκοι δανείων κατά-σκευαστικής περιόδου" και Γ(Ι) (1) "έξοδα ερευνών και αναπτύξεως"</p> <p>20. Κεφάλ. 4.1 παράγρ. 4.1.501 περίπτ. 20 Π.Δ. 315/99: Ανάλυση του λογαριασμού του ισολογισμού "λοιπές προβλέψεις".</p> <p>21. Κεφάλ. 4.1 παράγρ. 4.1.501 περίπτ. 21 Π.Δ. 315/99: Παρέκκλιση από την αρχή της μη μεταβολής της καθορισμένης δομής του Ισολογισμού.</p> <p>22. Κεφάλ. 4.1 παράγρ. 4.1.501 περίπτ. 22 Π.Δ. 315/99: Συμπτώξεις στοιχείων του Ισολογισμού που αντιστοιχούν σε αραβικούς αριθμούς / καταχώρηση ανομοιογενών στοιχείων</p> <p>23. Κεφάλ. 4.1 παράγρ. 4.1.501 περίπτ. 23 Π.Δ. 315/99: Συγκρισιμότητα κονδυλίων.</p>	<p>19. Ο λογαριασμός "Έξοδα ιδρύσεως και πρώτης εγκαταστάσεως" αναλύεται ως εξής:</p> <table border="0"> <tr> <td>ΜΕΛΕΤΕΣ ΚΤΗΡΙΩΝ/ΚΤΗΡ.ΕΓΚΑΤ.</td> <td>€ 858.731,75</td> </tr> <tr> <td>ΜΕΛΕΤΕΣ ΛΟΙΠΩΝ ΠΛΗΝ ΚΤΗΡΙΩΝ ΕΡΓ.</td> <td>€ 2.670.897,99</td> </tr> <tr> <td>ΜΕΛΕΤΕΣ ΕΦΑΡΜΟΓΗΣ ΣΧΕΔ.ΠΟΛΕΩΣ</td> <td>€ 4.683.510,93</td> </tr> <tr> <td>ΛΟΙΠΕΣ ΜΕΛΕΤΕΣ</td> <td>€ 24.095,00</td> </tr> <tr> <td>ΣΥΝΟΛΙΚΗ ΑΞΙΑ</td> <td>€ 8.237.235,67</td> </tr> <tr> <td>ΑΠΟΣΒΕΣΜΕΝΗ ΑΞΙΑ</td> <td>€ 6.538.344,90</td> </tr> <tr> <td>ΑΝΑΠΟΣΒΕΣΤΗ ΑΞΙΑ</td> <td>€ 1.698.890,77</td> </tr> </table> <p>20. Λοιπές προβλέψεις € 741.675,20. Αφορούν στο σύνολο τους προβλέψεις για εξαιρετικούς κινδύνους και έξοδα που ενδέχεται να προκύψουν από την τελική έκβαση εκκρεμών δικαστικών υποθέσεων του Δήμου Αλεξανδρούπολης, κατόπιν σχετικής εκτιμήσεως του Νομικού Συμβούλου του Δήμου.</p> <p>21. Δεν υπάρχει παρέκκλιση από την αρχή της μη μεταβολής της καθορισμένης δομής του Ισολογισμού.</p> <p>22. Δεν έγιναν συμπτώξεις στοιχείων των κατηγοριών εκείνων του ισολογισμού που αντιστοιχούν σε αραβικούς αριθμούς.</p> <p>23. Τα κονδύλια που απεικονίζονται στον ισολογισμό είναι απόλυτα συγκρίσιμα με τα αντίστοιχα κονδύλια της απογραφής έναρξης.</p>	ΜΕΛΕΤΕΣ ΚΤΗΡΙΩΝ/ΚΤΗΡ.ΕΓΚΑΤ.	€ 858.731,75	ΜΕΛΕΤΕΣ ΛΟΙΠΩΝ ΠΛΗΝ ΚΤΗΡΙΩΝ ΕΡΓ.	€ 2.670.897,99	ΜΕΛΕΤΕΣ ΕΦΑΡΜΟΓΗΣ ΣΧΕΔ.ΠΟΛΕΩΣ	€ 4.683.510,93	ΛΟΙΠΕΣ ΜΕΛΕΤΕΣ	€ 24.095,00	ΣΥΝΟΛΙΚΗ ΑΞΙΑ	€ 8.237.235,67	ΑΠΟΣΒΕΣΜΕΝΗ ΑΞΙΑ	€ 6.538.344,90	ΑΝΑΠΟΣΒΕΣΤΗ ΑΞΙΑ	€ 1.698.890,77
ΜΕΛΕΤΕΣ ΚΤΗΡΙΩΝ/ΚΤΗΡ.ΕΓΚΑΤ.	€ 858.731,75														
ΜΕΛΕΤΕΣ ΛΟΙΠΩΝ ΠΛΗΝ ΚΤΗΡΙΩΝ ΕΡΓ.	€ 2.670.897,99														
ΜΕΛΕΤΕΣ ΕΦΑΡΜΟΓΗΣ ΣΧΕΔ.ΠΟΛΕΩΣ	€ 4.683.510,93														
ΛΟΙΠΕΣ ΜΕΛΕΤΕΣ	€ 24.095,00														
ΣΥΝΟΛΙΚΗ ΑΞΙΑ	€ 8.237.235,67														
ΑΠΟΣΒΕΣΜΕΝΗ ΑΞΙΑ	€ 6.538.344,90														
ΑΝΑΠΟΣΒΕΣΤΗ ΑΞΙΑ	€ 1.698.890,77														

<p>24. Κεφάλ. 4.1 παράγρ. 4.1.501 περίπτ. 24 Π.Δ. 315/99: Πληροφορίες για τις συνδεδεμένες επιχειρήσεις.</p>	<p>24. Οι συμμετοχές του Δήμου στις συνδεδεμένες Δημοτικές Επιχειρήσεις που αναφέρονται στην παράγραφο 8 του παρόντος, σχηματίζονται είτε από καταβεβλημένο μετοχικό Κεφάλαιο του Δήμου προς αυτές, είτε από μεταβίβαση περιουσιακών στοιχείων του Δήμου. Η Δημοτική Επιχείρηση Έργων Αλεξανδρούπολης (Δ.ΕΠ.Ε.Α.), η Αναπτυξιακή Εταιρεία Αλεξανδρούπολης (ΑΝ.ΕΤ.Α. Α.Ε.), η Αστική μη κερδοσκοπική εταιρεία Α.ΜΗΚ.Ε.Κ.Κ.Α.Φ «ΚΟΜΝΗΝΟΙ», Η Κοινωφελούς Επιχείρηση Πολιτιστικής Ανάπτυξης (Κ.Ε.Π.Α.Δ.Α.), η Δημοτική Κοινωφελούς Επιχείρηση (ΔΗ.Κ.Ε.ΑΛ), Η Κοινωφελούς Δημοτική Πολιτιστική Επιχείρηση (Κ.Δ.Ε.Π.Α.Φ.), η Κοινωφελούς Δημοτική Επιχείρηση Τοπικής Ανάπτυξης (Κ.Δ.Ε.Τ.Α.Φ.), η Κοινωφελούς Δημοτική Επιχείρηση (Κ.Δ.Ε.Δ.Τ.) βρίσκονται σε διαδικασία εκκαθάρισης η οποία θα ολοκληρωθεί σε επόμενες χρήσεις.</p>
<p>25.Κεφάλ.4.1 παράγρ. 4.1.501 περίπτ.25 Π.Δ. 315/99: Άλλες αναγκαίες επεξηγηματικές πληροφορίες.</p> <p>α) Έσοδα από Δ.Τ. /Δ.Φ. & Τ.Α.Π. και έξοδα εισπράξεώς τους (προμήθεια είσπραξης ,Φ.Π.Α. προμήθειας) –έξοδα ηλεκτροπαισιμού.</p> <p>β) Μεταβολές λογ/μου «ΚΕΦΑΛΑΙΟ»</p> <p>γ) Άλλες επεξηγηματικές πληροφορίες</p>	<p>25.α) Λόγω της εκκαθάρισης και απόδοσης των εν λόγω εσόδων και εξόδων των μηνών Νοεμβρίου – Δεκεμβρίου κάθε χρήσης μετά την 31η Δεκεμβρίου και προς αποφυγή ανακριβών προβλέψεων για τα έσοδα και έξοδα του διαστήματος αυτού, στους λογαριασμούς των ανωτέρω εσόδων και εξόδων λογίζονται κατά πάγια τακτική τα ποσά που αφορούν το διάστημα δώδεκα (12) των μηνών από Νοέμβριο της προηγούμενης χρήσης έως Οκτώβριο της τρέχουσας χρήσης.</p> <p>β) Ο λογαριασμός του Παθητικού 40 "Κεφάλαιο" εμφανίζεται αυξημένος κατά τα ποσά 293,47€ λόγο της συμμετοχής μας στο μετοχικό κεφάλαιο της Ένωσης Δημοτικών Κινηματογράφων Ελλάδος και των απαιτήσεων μας από την ΔΕΠΕΑ για δάνειο αποπληρωμής ποσού 169.687,99€.</p> <p>1) Το κόστος παρεχόμενων αγαθών & υπηρεσιών και κατασκευής παγίων εγκαταστάσεων, που προκύπτει από τα λογιστικά βιβλία προσδιορίστηκε εσωλογιστικά σύμφωνα με τις παραδεγμένες αρχές λογισμού του κόστους.</p> <p>2) Ακολουθεί πίνακας μεταβολών παγίων 2013.</p>

Αλεξανδρούπολη, 25 Αυγούστου 2014

Ο ΔΗΜΑΡΧΟΣ	Ο ΑΝΤΙΔΗΜΑΡΧΟΣ ΟΙΚΟΝΟΜΙΚΩΝ	ΓΙΑ ΤΗΝ ΟΙΚΟΝΟΜΙΚΗ ΥΠΗΡΕΣΙΑ	ΓΙΑ ΤΟ ΛΟΓΙΣΤΗΡΙΟ
ΛΑΜΠΑΚΗΣ ΕΥΑΓΓΕΛΟΣ Α.Δ.Τ. Ν 762046	ΓΕΡΑΚΟΠΟΥΛΟΣ ΧΡΗΣΤΟΣ Α.Δ.Τ. ΑΗ 919126	ΚΑΤΣΙΑΝΝΗΣ ΑΘΑΝΑΣΙΟΣ Α.Δ.Τ. Ξ 765292	ΚΥΡΙΤΣΙΔΗΣ ΑΡΓΥΡΙΟΣ Α.Δ.Τ. ΑΗ 918180

ΒΕΒΑΙΩΣΗ ΟΡΚΩΤΟΥ ΕΛΕΓΚΤΗ ΛΟΓΙΣΤΗ

Βεβαιώνεται ότι το ανωτέρω προσάρτημα του Δήμου Αλεξανδρούπολης το οποίο αποτελείται από 9 (εννέα) σελίδες και 1 (ένα) πίνακα παγίων είναι αυτό που αναφέρεται στην Έκθεση Ελέγχου που χορήγησα με ημερομηνία

**ΕΛΛΗΝΙΚΗ ΔΗΜΟΚΡΑΤΙΑ
ΔΗΜΟΣ ΑΛΕΞΑΝΔΡΟΥΠΟΛΗΣ**

**ΠΡΟΣΑΡΤΗΜΑ
ΕΠΙ ΤΟΥ ΙΣΟΛΟΓΙΣΜΟΥ ΤΗΣ 31^{ης} ΔΕΚΕΜΒΡΙΟΥ 2014 ΤΟΥ
«ΔΗΜΟΥ ΑΛΕΞΑΝΔΡΟΥΠΟΛΗΣ»
(Βάσει των διατάξεων του Π.Δ. 315/99, όπως ισχύει**

1. Κεφάλ. 4.1 παράγρ. 4.1.501 περίπτ. 1 Π.Δ. 315/99:

Μέθοδοι αποτίμησης και υπολογισμού αποσβέσεων, προβλέψεων & συναλλαγματικών διαφορών.

2. Κεφάλ. 4.1 παράγρ. 4.1.501 περίπτ. 2 Π.Δ. 315/99:

Παρέκκλιση από τις βασικές μεθόδους και αρχές αποτίμησης. Εφαρμογή ειδικών μεθόδων αποτίμησης.

3. Κεφάλ. 4.1 παράγρ. 4.1.501 περίπτ. 3 Π.Δ. 315/99:

Αποσβέσεις παγίων στοιχείων και διαφορές στην Αποτίμηση των συμμετοχών.

1. α) Τα πάγια περιουσιακά στοιχεία αποτιμήθηκαν όπως κατά περίπτωση ορίζει το Π.Δ. 315/1999, πλέον αξίας βελτιώσεων προσθηκών, μείον αξίας αποσβέσεων.

β) Οι συμμετοχές στις Δημοτικές επιχειρήσεις αποτιμήθηκαν στην αξία κτήσεώς τους πλην της περίπτωσης της υπό εκκαθάριση Δημοτικής Επιχείρησης Έργων Αλεξανδρούπολης (Δ.ΕΠ.Ε.Α.) για την οποία διενεργήθηκε από το 2009 πρόβλεψη υποτίμησης ύψους € 2.074.805,28 επί του μετοχικού της κεφαλαίου ονομαστικής αξίας € 2.074.805,28.

γ) Στη χρήση 2014 σχηματίστηκαν οι εξής προβλέψεις υποτίμησης τίτλων Πάγιας Επένδυσης βάσει των τελευταίων νόμιμα συνταγμένων ισολογισμών των δημοτικών επιχειρήσεων που είχαμε στην διάθεσή μας κατά την ημερομηνία κατάρτισης του ισολογισμού του δήμου :

ΔΗΜΟΣΥΝΕΤΑΙΡΙΣΤΙΚΗ "ΕΒΡΟΣ" Α.Ε. € 42.770,14

Συνολική πρόβλεψη 2014 € 42.770,14

2. Δεν έγινε παρέκκλιση από τις βασικές μεθόδους και αρχές αποτίμησης ούτε έγινε εφαρμογή ειδικών μεθόδων αποτίμησης.

3. α) Οι αποσβέσεις των παγίων στοιχείων για την χρήση 2014 αναλυτικά είναι οι εξής:

Λογ/μός Παγίου	Αποσβ. Χρήσης
11	€ 2.711.742.83
12	€ 239.088.40
13	€ 101.751.52
14	€ 312.977.99
16	€ 459.379.89
17	€ 3.554.913.89
ΣΥΝΟΛΟ	€ <u>7.379.854.52</u>

β) Το υπόλοιπο διαφορών αποτίμησης συμμετοχών στην τρέχουσα αξία τους κατά την 31/12/2014 ανέρχεται σε € 99.376,35 και αφορά την Ανώνυμη Εταιρεία ΤΙΕΔΑ Α.Ε.

<p>4.Κεφάλ. 4.1 παράγρ. 4.1.501 περίπτ.4 Π.Δ. 315/99: Πρόσθετες αποσβέσεις.</p>	<p>4. Δεν έγιναν πρόσθετες αποσβέσεις.</p>																																																						
<p>5.Κεφάλ. 4.1 παράγρ. 4.1.501 περίπτ.5 Π.Δ. 315/99: Διαφορές υποτίμησης κυκλοφορούντων στοιχείων ενεργητικού.</p>	<p>5. Δεν υπάρχουν διαφορές υποτίμησης κυκλοφορούντων στοιχείων ενεργητικού.</p>																																																						
<p>6. Κεφάλ. 4.1 παράγρ. 4.1.501 περίπτ. 6 Π.Δ. 315/99: Διαφορές αποτίμησης αποθεμάτων.</p>	<p>6. Δεν υπάρχουν διαφορές αποτίμησης αποθεμάτων.</p>																																																						
<p>7.Κεφάλ. 4.1 παράγρ. 4.1.501 περίπτ.7 Π.Δ. 315/99: Συναλλαγματικές διαφορές & λογιστικός χειρισμός τους.</p>	<p>7. Δεν υπάρχουν Συναλλαγματικές διαφορές.</p>																																																						
<p>8.Κεφάλ. 4.1 παράγρ. 4.1.501 περίπτ. 8 Π.Δ. 315/99: Συμμετοχές.</p>	<p>8.Ο Δήμος συμμετέχει στο μετοχικό κεφάλαιο των παρακάτω επιχειρήσεων ως εξής:</p>																																																						
<table border="1"> <thead> <tr> <th></th> <th style="text-align: center;">ΠΟΣΟ</th> <th style="text-align: center;">ΠΟΣΟΣΤΟ</th> </tr> </thead> <tbody> <tr> <td>ΑΣΤ.ΜΗ ΚΕΡΔ.ΕΤ.</td> <td style="text-align: right;">€ 26.738,81</td> <td style="text-align: right;">100,00%</td> </tr> <tr> <td>Δ.ΕΠ.Ε.Α.</td> <td style="text-align: right;">€ 2.074.805,28</td> <td style="text-align: right;">100,00%</td> </tr> <tr> <td>Δ.Ε.Υ.Α.Α.</td> <td style="text-align: right;">€ 2.225.096,50</td> <td style="text-align: right;">100,00%</td> </tr> <tr> <td>Κ.Ε.Π.Α.Δ.Α.</td> <td style="text-align: right;">€ 100.000,00</td> <td style="text-align: right;">100,00%</td> </tr> <tr> <td>ΔΗ.Κ.Ε.ΑΛ.</td> <td style="text-align: right;">€ 100.000,00</td> <td style="text-align: right;">100,00%</td> </tr> <tr> <td>Κ.Δ.Ε.Π.Α.Φ.</td> <td style="text-align: right;">€ 13.793,10</td> <td style="text-align: right;">100,00%</td> </tr> <tr> <td>Κ.Δ.Ε.Τ.Α.Φ.</td> <td style="text-align: right;">€ 278.796,77</td> <td style="text-align: right;">100,00%</td> </tr> <tr> <td>ΔΗΜΟΤ.ΕΠΙΧ.ΡΑΔΙΟΦ.</td> <td style="text-align: right;">€ 50.000,00</td> <td style="text-align: right;">100,00%</td> </tr> <tr> <td>ΚΟΙΝ.ΔΗΜ.ΕΠΙΧ.ΤΡΑΙ.</td> <td style="text-align: right;">€ 118.041,09</td> <td style="text-align: right;">100,00%</td> </tr> <tr> <td>ΑΝ.ΕΤ.Α Α.Ε.</td> <td style="text-align: right;">€ 480.000,00</td> <td style="text-align: right;">98,77%</td> </tr> <tr> <td>Ε.Δ.Ε.Χ.Υ. Α.Ε.</td> <td style="text-align: right;">€ 11.460,00</td> <td style="text-align: right;">1,25%</td> </tr> <tr> <td>Τ.Ι.Ε.Δ.Α. Α.Ε.</td> <td style="text-align: right;">€ 864.386,00</td> <td style="text-align: right;">100,00%</td> </tr> <tr> <td>ΔΗΜΟΣΥΝ/ΣΤΙΚΗ Α.Ε.</td> <td style="text-align: right;">€ 174.390,40</td> <td style="text-align: right;">29,41%</td> </tr> <tr> <td>ΔΙ.Α.Α.ΜΑ.Θ. Α.Α.Ε.</td> <td style="text-align: right;">€ 94.100,00</td> <td style="text-align: right;">12,14%</td> </tr> <tr> <td>ΕΝΩΣΗ ΔΗΜΟΤ.ΚΙΝ/ΓΩΝ</td> <td></td> <td></td> </tr> <tr> <td>ΕΛΛΑΔΟΣ</td> <td style="text-align: right;">€ 293,47</td> <td style="text-align: right;">4,76%</td> </tr> <tr> <td>ΣΥΝΟΛΟ</td> <td style="text-align: right;">€ 6.611.901,42</td> <td></td> </tr> </tbody> </table>		ΠΟΣΟ	ΠΟΣΟΣΤΟ	ΑΣΤ.ΜΗ ΚΕΡΔ.ΕΤ.	€ 26.738,81	100,00%	Δ.ΕΠ.Ε.Α.	€ 2.074.805,28	100,00%	Δ.Ε.Υ.Α.Α.	€ 2.225.096,50	100,00%	Κ.Ε.Π.Α.Δ.Α.	€ 100.000,00	100,00%	ΔΗ.Κ.Ε.ΑΛ.	€ 100.000,00	100,00%	Κ.Δ.Ε.Π.Α.Φ.	€ 13.793,10	100,00%	Κ.Δ.Ε.Τ.Α.Φ.	€ 278.796,77	100,00%	ΔΗΜΟΤ.ΕΠΙΧ.ΡΑΔΙΟΦ.	€ 50.000,00	100,00%	ΚΟΙΝ.ΔΗΜ.ΕΠΙΧ.ΤΡΑΙ.	€ 118.041,09	100,00%	ΑΝ.ΕΤ.Α Α.Ε.	€ 480.000,00	98,77%	Ε.Δ.Ε.Χ.Υ. Α.Ε.	€ 11.460,00	1,25%	Τ.Ι.Ε.Δ.Α. Α.Ε.	€ 864.386,00	100,00%	ΔΗΜΟΣΥΝ/ΣΤΙΚΗ Α.Ε.	€ 174.390,40	29,41%	ΔΙ.Α.Α.ΜΑ.Θ. Α.Α.Ε.	€ 94.100,00	12,14%	ΕΝΩΣΗ ΔΗΜΟΤ.ΚΙΝ/ΓΩΝ			ΕΛΛΑΔΟΣ	€ 293,47	4,76%	ΣΥΝΟΛΟ	€ 6.611.901,42		<p>Από τις παραπάνω επιχειρήσεις έχουν προχωρήσει στην έκδοση τίτλων οι ΑΝ.ΕΤ.Α Α.Ε., Ε.Δ.Ε.Χ.Υ Α.Ε., ΔΗΜΟΣΥΝ/ΣΤΙΚΗ Α.Ε. και η ΔΙ.Α.Α.ΜΑ.Θ. Α.Α.Ε.</p>
	ΠΟΣΟ	ΠΟΣΟΣΤΟ																																																					
ΑΣΤ.ΜΗ ΚΕΡΔ.ΕΤ.	€ 26.738,81	100,00%																																																					
Δ.ΕΠ.Ε.Α.	€ 2.074.805,28	100,00%																																																					
Δ.Ε.Υ.Α.Α.	€ 2.225.096,50	100,00%																																																					
Κ.Ε.Π.Α.Δ.Α.	€ 100.000,00	100,00%																																																					
ΔΗ.Κ.Ε.ΑΛ.	€ 100.000,00	100,00%																																																					
Κ.Δ.Ε.Π.Α.Φ.	€ 13.793,10	100,00%																																																					
Κ.Δ.Ε.Τ.Α.Φ.	€ 278.796,77	100,00%																																																					
ΔΗΜΟΤ.ΕΠΙΧ.ΡΑΔΙΟΦ.	€ 50.000,00	100,00%																																																					
ΚΟΙΝ.ΔΗΜ.ΕΠΙΧ.ΤΡΑΙ.	€ 118.041,09	100,00%																																																					
ΑΝ.ΕΤ.Α Α.Ε.	€ 480.000,00	98,77%																																																					
Ε.Δ.Ε.Χ.Υ. Α.Ε.	€ 11.460,00	1,25%																																																					
Τ.Ι.Ε.Δ.Α. Α.Ε.	€ 864.386,00	100,00%																																																					
ΔΗΜΟΣΥΝ/ΣΤΙΚΗ Α.Ε.	€ 174.390,40	29,41%																																																					
ΔΙ.Α.Α.ΜΑ.Θ. Α.Α.Ε.	€ 94.100,00	12,14%																																																					
ΕΝΩΣΗ ΔΗΜΟΤ.ΚΙΝ/ΓΩΝ																																																							
ΕΛΛΑΔΟΣ	€ 293,47	4,76%																																																					
ΣΥΝΟΛΟ	€ 6.611.901,42																																																						

Ο πίνακας κατεχόμενων από τον Δήμο Αλεξανδρούπολης τίτλων των επιχειρήσεων αυτών έχει ως ακολούθως:

	Τεμ.	Ονομαστ. αξία/τεμ	Τρέχουσα αξία/τεμ.
ΑΝ.ΕΤ.Α.	16.000	€ 30,00	€ 0,000
Ε.Δ.Ε.Χ.Υ.	382	€ 30,00	€ 0,086
ΔΗΜΟΣΥΝΕΤ/ΚΗ	2.464	€ 58,60	€ 32,385
ΔΙ.Α.Α.Μ.Θ. Α.Α.Ε.	1.882	€ 50,00	€ 11,314

	Ονομαστική Αξία	Προβλέψεις Υποτίμησης	Τρέχουσα Αξία
ΑΝ.ΕΤ.Α.	€ 480.000,00	€ 480.000,00	€ 0,00
Ε.Δ.Ε.Χ.Υ.	€ 11.460,00	€ 11.427,12	€ 32,88
ΔΗΜ. ΕΒΡΟΣ	€ 174.390,40	€ 107.363,98	€ 67.026,42
ΔΙ.Α.Α.Μ.Θ. Α.Α.Ε	€ 94.100,00	€ 0,00	€ 94.100,00
	€759.950,40	€ 598.791,10	€161.159,30

Στις υπόλοιπες επιχειρήσεις η συμμετοχή του Δήμου έχει λάβει χώρα με την μεταβίβαση περιουσιακών στοιχείων από τον Δήμο σε αυτές.

9.Κεφάλ. 4.1 παράγρ. 4.1.501 περίπτ. 9 Π.Δ. 315/1999:

Μακροπρόθεσμες υποχρεώσεις άνω των 5 ετών και υποχρεώσεις που καλύπτονται με εμπράγματα ασφάλειες.

9. α) Μακροπρόθεσμες υποχρεώσεις άνω των 5 ετών κατά την 31/12/14:

Δάνειο Τ.Π. & Δ (α/α 12)	€ 55.146,49
Δάνειο Τ.Π. & Δ (α/α 13)	€ 11.947,54
Δάνειο Τ.Π. & Δ (α/α 14)	€ 185.923,54
Δάνειο Τ.Π. & Δ (α/α 15)	€ 60.875,05
Δάνειο Τ.Π. & Δ (α/α 17)	€ 48.857,67
Δάνειο Τ.Π. & Δ (α/α 19)	€ 507.673,26
Δάνειο Τ.Π. & Δ (α/α 20)	€ 185.362,50
Δάνειο Τ.Π. & Δ (α/α 21)	€ 1.599.384,62
Δάνειο Τ.Π. & Δ (α/α 22)	€ 258.707,11
Δάνειο Τ.Π. & Δ (α/α 23)	€ 1.484.103,22
Δάνειο Τ.Π. & Δ (α/α 24)	€ 368.705,78
Δάνειο Τ.Π. & Δ (α/α 25)	€ 44.306,61
Δάνειο Τ.Π. & Δ (α/α 26)	€ 33.343,41
Δάνειο Τ.Π. & Δ (α/α 27)	€ 110.350,50
Δάνειο Τ.Π. & Δ (α/α 28)	€ 32.168,33
Δάνειο Τ.Π. & Δ (α/α 29)	€ 14.722,68
Δάνειο Τ.Π. & Δ (α/α 30)	€ 2.872.531,83
Δάνειο Τ.Π. & Δ (α/α 31)	€ 176.613,26
Δάνειο Τ.Π. & Δ (α/α 32)	€ 575.156,34
ΣΥΝΟΛΟ	<u>€ 8.625.879,74</u>

β) Υποχρεώσεις που καλύπτονται με εμπράγματα ασφάλειες:

Επί ενός οικοπέδου του Δήμου εκτάσεως 738 τ.μ. (Δημοτικό Κατάστημα) υφίσταται υποθήκη υπέρ του

	<p>Ταμείου Παρακαταθηκών & Δανείων για εξασφάλιση δανείων του τα οποία κατά την 31/12/2014 εμφάνιζαν υπόλοιπο € 2.291.882,57.</p>																								
<p>10. Κεφάλ. 4.1 παράγρ. 4.1.501 περίπτ. 10 Π.Δ. 315/1999: Υποχρεώσεις που δεν εμφανίζονται στον Ισο-λογισμό.</p>	<p>10. Σύμφωνα με τον νόμο 4071/12 και την απόφαση 393/2014 μεταβιβάστηκαν στο Δήμο από την Δημοτική επιχείρηση του Δήμου ΔΕΠΕΑ Α.Ε ληξιπρόθεσμες οφειλές το υπόλοιπο των οποίων στις 31 Δεκεμβρίου 2014 ανέρχεται σε € 955.567,14. Ο Δήμος δεν έχει αναγνωρίσει τις υποχρεώσεις αυτές στις οικονομικές του καταστάσεις, με συνέπεια τα Αποτελέσματα χρήσεως και τα Ίδια Κεφάλαια να εμφανίζονται ισόποσα αυξημένα και ο λογαριασμός του Παθητικού «Πιστωτές διάφοροι» ισόποσα μειωμένος. Ο Δήμος για το παραπάνω ποσό επιβαρύνει τα αποτελέσματα του με βάση τις καταβολές που διενεργεί έναντι αυτών των υποχρεώσεων.</p>																								
<p>11. Κεφάλ. 4.1 παράγρ. 4.1.501 περίπτ. 11 Π.Δ. 315/99:Κατηγορίες και κόστος προσωπικού.</p>	<p>11.Αναλύεται ως εξής:</p> <table border="1" style="width:100%; border-collapse: collapse;"> <thead> <tr> <th style="width:15%;"></th> <th style="width:5%;"></th> <th style="width:15%; text-align: center;"><u>Αμοιβές</u></th> <th style="width:15%; text-align: center;"><u>Εργοδοτικές Εισφορές</u></th> </tr> </thead> <tbody> <tr> <td>Μόνιμοι</td> <td style="text-align: center;">278</td> <td style="text-align: right;">€ 4.942.311,98</td> <td style="text-align: right;">€ 803.022,01</td> </tr> <tr> <td>Αορίστου</td> <td style="text-align: center;">74</td> <td style="text-align: right;">€ 978.215,71</td> <td style="text-align: right;">€ 252.329,73</td> </tr> <tr> <td>Ειδ. Συνερ.</td> <td style="text-align: center;">4</td> <td style="text-align: right;">€ 130.039,74</td> <td style="text-align: right;">€ 23.730,10</td> </tr> <tr> <td>Έκτακτοι</td> <td style="text-align: center;"><u>127</u></td> <td style="text-align: right;"><u>€ 434.000,32</u></td> <td style="text-align: right;"><u>€ 125.713,34</u></td> </tr> <tr> <td>ΣΥΝΟΛΟ</td> <td style="text-align: center;">483</td> <td style="text-align: right;">€ 6.484.567,75</td> <td style="text-align: right;">€ 1.204.795,18</td> </tr> </tbody> </table>			<u>Αμοιβές</u>	<u>Εργοδοτικές Εισφορές</u>	Μόνιμοι	278	€ 4.942.311,98	€ 803.022,01	Αορίστου	74	€ 978.215,71	€ 252.329,73	Ειδ. Συνερ.	4	€ 130.039,74	€ 23.730,10	Έκτακτοι	<u>127</u>	<u>€ 434.000,32</u>	<u>€ 125.713,34</u>	ΣΥΝΟΛΟ	483	€ 6.484.567,75	€ 1.204.795,18
		<u>Αμοιβές</u>	<u>Εργοδοτικές Εισφορές</u>																						
Μόνιμοι	278	€ 4.942.311,98	€ 803.022,01																						
Αορίστου	74	€ 978.215,71	€ 252.329,73																						
Ειδ. Συνερ.	4	€ 130.039,74	€ 23.730,10																						
Έκτακτοι	<u>127</u>	<u>€ 434.000,32</u>	<u>€ 125.713,34</u>																						
ΣΥΝΟΛΟ	483	€ 6.484.567,75	€ 1.204.795,18																						
<p>12. Κεφάλ. 4.1 παράγρ. 4.1.501 περίπτ. 12 Π.Δ. 315/99: Επηρεασμός αποτελεσμάτων χρήσης από τυχόν παρεκκλίσεις από τις αρχές αποτίμησης.</p>	<p>12.Δεν υπήρξαν παρεκκλίσεις από τις αρχές αποτίμησης που να επηρεάσουν το αποτέλεσμα της χρήσης.</p>																								
<p>13. Κεφάλ. 4.1 παράγρ. 4.1.501 περίπτ. 13 Π.Δ. 315/99: Αμοιβές μελών οργάνων διοίκησης.</p>	<p>13.α) Έξοδα παράστασης: € 169.225,80 β) Έξοδα κίνησης: € 77.406,67</p> <p style="text-align: center;">ΣΥΝΟΛΟ € 246.632,47€</p>																								
<p>14. Κεφάλ. 4.1 παράγρ. 4.1.501 περίπτ. 14 Π.Δ. 315/99: Προκαταβολές και πιστώσεις σε όργανα διοίκησης.</p>	<p>14. Δεν υπάρχουν προκαταβολές και πιστώσεις σε όργανα διοίκησης.</p>																								

15. Κεφάλ. 4.1 παράγρ. 4.1.501 περίπτ. 15 Π.Δ. 315/99:

Εγγυήσεις - εμπράγματα ασφάλειες - εγγυήσεις προς όφελος τρίτων.

15. Εμπράγματα ασφάλειες:

α) Εγγυήσεις προς όφελος τρίτων: Μέχρι την 31η Δεκεμβρίου 2014 έχουν καταβληθεί από τον Δήμο Αλεξανδρούπολης -ως εγγυητή σε λήψη δανείου- για την αποπληρωμή δανείων της Δ.ΕΠ.Ε.Α. και της ΑΝ.ΕΤ.Α. Α.Ε. τα εξής ποσά:

Δ.ΕΠ.Ε.Α.: € 329.340,41

ΑΝ.ΕΤ.Α. Α.Ε.: € 603.329,87

ΣΥΝΟΛΟ € **932.670,28**

τα οποία εμφανίζονται στο Ενεργητικό του Δήμου ως απαίτηση από τις Δ.ΕΠ.Ε.Α και ΑΝΕΤΑ Α.Ε. Σε παρελθούσες χρήσεις, ο Δήμος έχει σχηματίσει πρόβλεψη για τον ενδεχόμενο κίνδυνο μη ρευστοποίησης των ανωτέρω απαιτήσεων ποσού € 762.982,29.

Επιπλέον μέχρι την 31η Δεκεμβρίου 2014 έχουν καταβληθεί από τον Δήμο Αλεξανδρούπολης -ως εγγυητή σε λήψη δανείου- για την αποπληρωμή δανείων της Δ.ΕΠ.Ε.Α. και της ΚΔΕΠΑΦ καθώς και μια επιστροφή σε ΔΕΠΕΑ αποζημίωσης απόλυσης υπαλλήλων με τα εξής ποσά:

ΔΑΠΑΝΕΣ ΑΠΟΠΛ.ΔΑΝΕΙΟΥ Δ.ΕΠ.Ε.Α. ΚΑΙ Κ.Δ.Ε.Π.Α.Φ. και Κ.Δ.Ε.Τ.Α.Φ. ΑΠΟ Τ.Π.Δ. € 47.421,36

ΑΠΑΙΤΗΣΗ ΑΠΟ ΔΕΠΕΑ € 8.359,43

ΣΥΝΟΛΟ € **55.780,79**

τα οποία εμφανίζονται στο Ενεργητικό του Δήμου ως απαίτηση από τις Δ.ΕΠ.Ε.Α, ΚΔΕΤΑΦ, ΚΔΕΠΑΦ και ΚΟΜΝΗΝΟΙ.

γ) Εγγυήσεις ύψους € 5.440.899,80 υπέρ Τ.Π.Δ. για εξασφάλιση δανείων της Δ.Ε.Υ.Α.Α.

16. Κεφάλ. 4.1 παράγρ. 4.1.501 περίπτ. 16 Π.Δ. 315/99:

Μεταβολές παγίων στοιχείων.

16. Υποβάλλεται συνημμένος πίνακας μεταβολών παγίων στο τέλος του προσαρτήματος.

17. Κεφάλ. 4.1 παράγρ. 4.1.501 περίπτ. 17 Π.Δ. 315/99:

Επεξηγηματικές πληροφορίες για τα έκτακτα και ανόργανα έξοδα και έσοδα

17. α) Τα σημαντικότερα έκτακτα και ανόργανα έξοδα και έξοδα προηγούμενων χρήσεων διαμορφώθηκαν ως εξής:

Φορολογικά πρόστιμα και προσαυξήσεις € 405.249,41

Έξοδα χρήσης από διαγρ.απαιτ.κατά τρίτων € 243.453,92

Λοιπά έκτακτα έξοδα € 465,05

ΣΥΝΟΛΟ € **649.168,38**

β) Τα σημαντικότερα έκτακτα και ανόργανα έσοδα διαμορφώθηκαν ως εξής:

Αναλογούσες αποσβ. επιχ/σεων € 5.630.025,11

	Έσοδα κρ.υπερ Δήμου λόγω απεργείας υπαλ.	€	12.606,53
	Λοιπά έκτακτα και ανόργανα έσοδα	€	2.242,06
	ΣΥΝΟΛΟ	€	5.644.873,70
	γ) Τα σημαντικότερα έσοδα προηγούμενων χρήσεων ως εξής:		
	Τακτικά έσοδα από τέλη καθαρ.& ηλεκτροφωτ.	€	756.302,93
	Τ.Α.Π.	€	107.555,28
	Τακτικά έσοδα από δυνητικά ανταποδ.τέλη	€	18.780,53
	Τέλος επί ακαθ. εσόδων επιτηδευματιών	€	56.729,14
	Τέλος Παρεπιδημούντων	€	19.295,31
	Λοιπά Τακτικά Έσοδα Π.Ο.Ε.	€	24.019,49
	Ειδικό τέλος λατομικών προϊόντων	€	55.865,92
	Τέλος χρήσης κοινόχρηστων χώρων	€	2.394,77
	Τέλη από λαϊκές και εμπορ/γυρεις	€	95.835,25
	Έκτακτα Γενικά Έσοδα Π.Ο.Ε.	€	1.015.942,63
	Έκτακτα ειδικευμένα έσοδα ΣΑΤΑ	€	6.973,06
	Έσοδα από δωρεές κληρονομίες	€	250,00
	Έκτακτη επιχ.για Α' Κοιν.βοηθειών οικ.εν.	€	1.160,31
	Έσοδα από επιστροφές (αχρεωστήτως)		
	Καταβλημένων χρηματικών ποσών	€	125.095,18
	Επιστροφή γενικά χρημάτων	€	1.766,50
	ΣΥΝΟΛΟ	€	2.287.966,30
	δ) Τα σημαντικότερα έξοδα προηγούμενων χρήσεων ως εξής:		
	Τόκοι υπερημερίας	€	36.337,30
	Λοιπές επιστροφές αχρεωστήτως εισπραχθέντων	€	19.486,55
	Διάφορα Έξοδα	€	12.096,77
	ΣΥΝΟΛΟ	€	67.920,62
18. Κεφάλ. 4.1 παράγρ. 4.1.501 περίπτ. 18 Π.Δ. 315/99:	18.Βλέπε παρ. 10.		
Οικονομικές δεσμεύσεις και πιθανές υποχρεώσεις που δεν εμφανίζονται στον Ισολογισμό			
19. Κεφάλ. 4.1 παράγρ. 4.1.501 περίπτ. 19 Π.Δ. 315/99:	19. Ο λογαριασμός "Έξοδα ιδρύσεως και πρώτης εγκαταστάσεως" αναλύεται ως εξής:		
Ανάλυση των λογαριασμών του ισολογισμού Β(1) "έξοδα ιδρύσεως και πρώτης εγκαταστάσεως"	ΜΕΛΕΤΕΣ ΚΤΗΡΙΩΝ/ΚΤΗΡ.ΕΓΚΑΤ.	€	956.745,60
Β(3) "τόκοι δανείων κατά-σκευαστικής περιόδου" και Γ(Ι) (1) "έξοδα ερευνών και αναπτύξεως"	ΜΕΛΕΤΕΣ ΛΟΙΠΩΝ ΠΛΗΝ ΚΤΗΡΙΩΝ ΕΡΓ.	€	2.957.688,45
	ΜΕΛΕΤΕΣ ΕΦΑΡΜΟΓΗΣ ΣΧΕΔ.ΠΟΛΕΩΣ	€	4.745.090,53
	ΛΟΙΠΕΣ ΜΕΛΕΤΕΣ	€	24.095,00
	ΣΥΝΟΛΙΚΗ ΑΞΙΑ	€	8.683.619,58
	ΑΠΟΣΒΕΣΜΕΝΗ ΑΞΙΑ	€	6.869.574,22
	ΑΝΑΠΟΣΒΕΣΤΗ ΑΞΙΑ	€	1.814.045,36
20. Κεφάλ. 4.1 παράγρ.	20. Λοιπές προβλέψεις € 4.030.095,44		
	Αφορούν στο σύνολο τους προβλέψεις για εξαιρετικούς		

<p>4.1.501 περίπτ. 20 Π.Δ. 315/99: Ανάλυση του λογαριασμού του ισολογισμού "λοιπές προβλέψεις".</p> <p>21. Κεφάλ. 4.1 παράγρ. 4.1.501 περίπτ. 21 Π.Δ. 315/99: Παρέκκλιση από την αρχή της μη μεταβολής της καθορισμένης δομής του Ισολογισμού.</p> <p>22. Κεφάλ. 4.1 παράγρ. 4.1.501 περίπτ. 22 Π.Δ. 315/99: Συμπτύξεις στοιχείων του Ισολογισμού που αντιστοιχούν σε αραβικούς αριθμούς / καταχώρηση ανομοιογενών στοιχείων</p> <p>23. Κεφάλ. 4.1 παράγρ. 4.1.501 περίπτ. 23 Π.Δ. 315/99: Συγκρισιμότητα κονδυλίων.</p> <p>24. Κεφάλ. 4.1 παράγρ. 4.1.501 περίπτ. 24 Π.Δ. 315/99: Πληροφορίες για τις συνδεδεμένες επιχειρήσεις.</p>	<p>κινδύνους και έξοδα που ενδέχεται να προκύψουν από την τελική έκβαση εκκρεμών δικαστικών υποθέσεων του Δήμου Αλεξανδρούπολης, κατόπιν σχετικής εκτιμήσεως του Νομικού Συμβούλου του Δήμου.</p> <p>21. Δεν υπάρχει παρέκκλιση από την αρχή της μη μεταβολής της καθορισμένης δομής του Ισολογισμού.</p> <p>22. Δεν έγιναν συμπτύξεις στοιχείων των κατηγοριών εκείνων του ισολογισμού που αντιστοιχούν σε αραβικούς αριθμούς.</p> <p>23. Τα κονδύλια που απεικονίζονται στον ισολογισμό είναι απόλυτα συγκρίσιμα με τα αντίστοιχα κονδύλια της απογραφής έναρξης.</p> <p>24. Οι συμμετοχές του Δήμου στις συνδεδεμένες Δημοτικές Επιχειρήσεις που αναφέρονται στην παράγραφο 8 του παρόντος, σχηματίζονται είτε από καταβεβλημένο μετοχικό Κεφάλαιο του Δήμου προς αυτές, είτε από μεταβίβαση περιουσιακών στοιχείων του Δήμου. Η Δημοτική Επιχείρηση Έργων Αλεξανδρούπολης (Δ.ΕΠ.Ε.Α.), η Αναπτυξιακή Εταιρεία Αλεξανδρούπολης (ΑΝ.ΕΤ.Α. Α.Ε.), η Αστική μη κερδοσκοπική εταιρεία Α.ΜΗΚ.Ε.Κ.Κ.Α.Φ «ΚΟΜΝΗΝΟΙ», η Κοινωφελούς Επιχείρηση Πολιτιστικής Ανάπτυξης (Κ.Ε.Π.Α.Δ.Α.), η Δημοτική Κοινωφελούς Επιχείρηση (ΔΗ.Κ.Ε.ΑΛ), η Κοινωφελής Δημοτική Πολιτιστική Επιχείρηση (Κ.Δ.Ε.Π.Α.Φ.), η Κοινωφελής Δημοτική Επιχείρηση Τοπικής Ανάπτυξης (Κ.Δ.Ε.Τ.Α.Φ.), η Κοινωφελής Δημοτική Επιχείρηση (Κ.Δ.Ε.Δ.Τ.) βρίσκονται σε διαδικασία εκκαθάρισης όλες οι παραπάνω εκτός των 1) Δημοτική Επιχείρηση Έργων Αλεξανδρούπολης (Δ.ΕΠ.Ε.Α.) και 2) Αναπτυξιακή Εταιρεία Αλεξανδρούπολης (ΑΝ.ΕΤ.Α. Α.Ε.) θα ολοκληρωθεί η διαδικασία εκκαθάρισης εντός το 2016.</p>
--	--

<p>25.Κεφάλ.4.1 παράγρ. 4.1.501 περίπτ.25 Π.Δ. 315/99: Άλλες αναγκαίες επεξηγηματικές πληροφορίες.</p> <p>α) Έσοδα από Δ.Τ. /Δ.Φ. & Τ.Α.Π. και έξοδα εισπράξεώς τους (προμήθεια είσπραξης ,Φ.Π.Α. προμήθειας) -έξοδα ηλεκτροφωτισμού.</p> <p>β) Μεταβολές λογ/μου «ΚΕΦΑΛΑΙΟ»</p> <p>γ) Άλλες επεξηγηματικές πληροφορίες</p>	<p>25.α) Λόγω της εκκαθάρισης και απόδοσης των εν λόγω εσόδων και εξόδων των μηνών Νοεμβρίου - Δεκεμβρίου κάθε χρήσης μετά την 31η Δεκεμβρίου και προς αποφυγή ανακριβών προβλέψεων για τα έσοδα και έξοδα του διαστήματος αυτού, στους λογαριασμούς των ανωτέρω εσόδων και εξόδων λογίζονται κατά πάγια τακτική τα ποσά που αφορούν το διάστημα δώδεκα (12) των μηνών από Νοέμβριο της προηγούμενης χρήσης έως Οκτώβριο της τρέχουσας χρήσης.</p> <p>β) Ο λογαριασμός του Παθητικού 40 "Κεφάλαιο" παραμένει αμετάβλητος.</p> <p>1) Το κόστος παρεχόμενων αγαθών & υπηρεσιών και κατασκευής παγίων εγκαταστάσεων, που προκύπτει από τα λογιστικά βιβλία προσδιορίστηκε εσωλογιστικά σύμφωνα με τις παραδεγμένες αρχές λογισμού του κόστους.</p> <p>2) Ακολουθεί πίνακας μεταβολών παγίων 2014.</p>
---	--

ΠΡΟΣΑΡΤΗΜΑ
ΕΠΙ ΤΟΥ ΙΣΟΛΟΓΙΣΜΟΥ ΤΗΣ 31^{ης} ΔΕΚΕΜΒΡΙΟΥ 2015 ΤΟΥ
«ΔΗΜΟΥ ΑΛΕΞΑΝΔΡΟΥΠΟΛΗΣ»
(Βάσει των διατάξεων του Π.Δ. 315/99, όπως ισχύει)

1. Κεφάλ. 4.1 παράγρ. 4.1.501 περίπτ. 1 Π.Δ. 315/99:
Μέθοδοι αποτίμησης και υπολογισμού αποσβέσεων, προβλέψεων & συναλλαγματικών διαφορών.

1. α) Τα πάγια περιουσιακά στοιχεία αποτιμήθηκαν όπως κατά περίπτωση ορίζει το Π.Δ. 315/1999, πλέον αξίας βελτιώσεων προσθηκών, μείον αξίας αποσβέσεων.

β) Οι συμμετοχές στις Δημοτικές επιχειρήσεις αποτιμήθηκαν στην αξία κτήσεώς τους πλην της περίπτωσης της υπό εκκαθάριση Δημοτικής Επιχείρησης Έργων Αλεξανδρούπολης (Δ.ΕΠ.Ε.Α.) για την οποία διενεργήθηκε από το 2009 πρόβλεψη υποτίμησης ύψους € 2.074.805,28 επί του μετοχικού της κεφαλαίου ονομαστικής αξίας € 2.074.805,28.

γ) Στη χρήση 2015 είχαμε αύξηση μετοχικού κεφαλαίου της επιχείρησης ΔΗΜΟΣΥΝΕΤΑΙΡΙΣΤΙΚΗ "ΕΒΡΟΣ" Α.Ε. ποσού 119.072€ και σχηματίστηκαν οι εξής προβλέψεις υποτίμησης τίτλων Πάγιας Επένδυσης βάσει των τελευταίων νόμιμα συνταγμένων ισολογισμών της παραπάνω επιχείρησης ποσού 55.640,51€ που είχαμε στην διάθεσή μας κατά την ημερομηνία κατάρτισης του ισολογισμού του δήμου.

2. Κεφάλ. 4.1 παράγρ. 4.1.501 περίπτ.2 Π.Δ. 315/99:
Παρέκκλιση από τις βασικές μεθόδους και αρχές αποτίμησης. Εφαρμογή ειδικών μεθόδων αποτίμησης.

2. Δεν έγινε παρέκκλιση από τις βασικές μεθόδους και αρχές αποτίμησης ούτε έγινε εφαρμογή ειδικών μεθόδων αποτίμησης.

3. Κεφάλ. 4.1 παράγρ. 4.1.501 περίπτ. 3 Π.Δ. 315/99:
Αποσβέσεις παγίων στοιχείων και διαφορές στην Αποτίμηση των συμμετοχών.

3. α) Οι αποσβέσεις των παγίων στοιχείων για την χρήση 2015 αναλυτικά είναι οι εξής:

<u>Λογ/μός</u> <u>Παγίου</u>	<u>Αποσβ.</u> <u>Χρήσης</u>
11	€ 2.791.170,74
12	€ 206.866,27
13	€ 95.046,77
14	€ 315.629,74
16	€ 427.299,89
17	€ 3.403.142,68
ΣΥΝΟΛΟ	€ 7.239.156,09

β) Το υπόλοιπο διαφορών αποτίμησης συμμετοχών στην τρέχουσα αξία τους κατά την 31/12/2015

<p>4.Κεφάλ.4.1 παράγρ. 4.1.501 περίπτ.4 Π.Δ. 315/99: Πρόσθετες αποσβέσεις.</p>	<p>ανέρχεται σε € 99.376,35 και αφορά την Ανώνυμη Εταιρεία ΤΙΕΔΑ Α.Ε. 4.Δεν έγιναν πρόσθετες αποσβέσεις.</p>																																																						
<p>5.Κεφάλ.4.1 παράγρ. 4.1.501περίπτ.5 Π.Δ. 315/99: Διαφορές υποτίμησης κυκλοφορούντων στοιχείων ενεργητικού.</p>	<p>5. Δεν υπάρχουν διαφορές υποτίμησης κυκλοφορούντων στοιχείων ενεργητικού.</p>																																																						
<p>6. Κεφάλ. 4.1 παράγρ. 4.1.501 περίπτ. 6 Π.Δ. 315/99: Διαφορές αποτίμησης αποθεμάτων.</p>	<p>6. Δεν υπάρχουν διαφορές αποτίμησης αποθεμάτων.</p>																																																						
<p>7.Κεφάλ.4.1 παράγρ. 4.1.501 περίπτ.7 Π.Δ. 315/99: Συναλλαγματικές διαφορές & λογιστικός χειρισμός τους.</p>	<p>7.Δεν υπάρχουν Συναλλαγματικές διαφορές.</p>																																																						
<p>8.Κεφάλ.4.1 παράγρ. 4.1.501 περίπτ. 8 Π.Δ. 315/99: Συμμετοχές.</p>	<p>8.Ο Δήμος συμμετέχει στο μετοχικό κεφάλαιο των παρακάτω επιχειρήσεων ως εξής:</p>																																																						
<table border="1"> <thead> <tr> <th></th> <th style="text-align: right;"><u>ΠΟΣΟ</u></th> <th style="text-align: right;"><u>ΠΟΣΟΣΤΟ</u></th> </tr> </thead> <tbody> <tr> <td>ΑΣΤ.ΜΗ ΚΕΡΔ.ΕΤ.</td> <td style="text-align: right;">€ 26.738,81</td> <td style="text-align: right;">100,00%</td> </tr> <tr> <td>Δ.ΕΠ.Ε.Α.</td> <td style="text-align: right;">€ 2.074.805,28</td> <td style="text-align: right;">100,00%</td> </tr> <tr> <td>Δ.Ε.Υ.Α.Α.</td> <td style="text-align: right;">€ 2.225.096,50</td> <td style="text-align: right;">100,00%</td> </tr> <tr> <td>Κ.Ε.Π.Α.Δ.Α.</td> <td style="text-align: right;">€ 100.000,00</td> <td style="text-align: right;">100,00%</td> </tr> <tr> <td>ΔΗ.Κ.Ε.ΑΛ.</td> <td style="text-align: right;">€ 100.000,00</td> <td style="text-align: right;">100,00%</td> </tr> <tr> <td>Κ.Δ.Ε.Π.Α.Φ.</td> <td style="text-align: right;">€ 13.793,10</td> <td style="text-align: right;">100,00%</td> </tr> <tr> <td>Κ.Δ.Ε.Τ.Α.Φ.</td> <td style="text-align: right;">€ 278.796,77</td> <td style="text-align: right;">100,00%</td> </tr> <tr> <td>ΔΗΜΟΤ.ΕΠΙΧ.ΡΑΔΙΟΦ.</td> <td style="text-align: right;">€ 50.000,00</td> <td style="text-align: right;">100.00%</td> </tr> <tr> <td>ΚΟΙΝ.ΔΗΜ.ΕΠΙΧ.ΤΡΑΙ.</td> <td style="text-align: right;">€ 118.041,09</td> <td style="text-align: right;">100.00%</td> </tr> <tr> <td>ΑΝ.ΕΤ.Α Α.Ε.</td> <td style="text-align: right;">€ 480.000,00</td> <td style="text-align: right;">98,77%</td> </tr> <tr> <td>Ε.Δ.Ε.Χ.Υ. Α.Ε.</td> <td style="text-align: right;">€ 11.460,00</td> <td style="text-align: right;">1,25%</td> </tr> <tr> <td>Τ.Ι.Ε.Δ.Α. Α.Ε.</td> <td style="text-align: right;">€ 864.386,00</td> <td style="text-align: right;">100,00%</td> </tr> <tr> <td>ΔΗΜΟΣΥΝ/ΣΤΙΚΗ Α.Ε.</td> <td style="text-align: right;">€ 55.318.40</td> <td style="text-align: right;">33.05%</td> </tr> <tr> <td>ΔΙ.Α.Α.ΜΑ.Θ. Α.Α.Ε.</td> <td style="text-align: right;">€ 94.100,00</td> <td style="text-align: right;">12,14%</td> </tr> <tr> <td>ΕΝΩΣΗ ΔΗΜΟΤ.ΚΙΝ/ΓΩΝ</td> <td></td> <td></td> </tr> <tr> <td>ΕΛΛΑΔΟΣ</td> <td style="text-align: right;">€ 293,47</td> <td style="text-align: right;">4,76%</td> </tr> <tr> <td>ΣΥΝΟΛΟ</td> <td style="text-align: right;"><u>€ 6.492.829.42</u></td> <td></td> </tr> </tbody> </table>		<u>ΠΟΣΟ</u>	<u>ΠΟΣΟΣΤΟ</u>	ΑΣΤ.ΜΗ ΚΕΡΔ.ΕΤ.	€ 26.738,81	100,00%	Δ.ΕΠ.Ε.Α.	€ 2.074.805,28	100,00%	Δ.Ε.Υ.Α.Α.	€ 2.225.096,50	100,00%	Κ.Ε.Π.Α.Δ.Α.	€ 100.000,00	100,00%	ΔΗ.Κ.Ε.ΑΛ.	€ 100.000,00	100,00%	Κ.Δ.Ε.Π.Α.Φ.	€ 13.793,10	100,00%	Κ.Δ.Ε.Τ.Α.Φ.	€ 278.796,77	100,00%	ΔΗΜΟΤ.ΕΠΙΧ.ΡΑΔΙΟΦ.	€ 50.000,00	100.00%	ΚΟΙΝ.ΔΗΜ.ΕΠΙΧ.ΤΡΑΙ.	€ 118.041,09	100.00%	ΑΝ.ΕΤ.Α Α.Ε.	€ 480.000,00	98,77%	Ε.Δ.Ε.Χ.Υ. Α.Ε.	€ 11.460,00	1,25%	Τ.Ι.Ε.Δ.Α. Α.Ε.	€ 864.386,00	100,00%	ΔΗΜΟΣΥΝ/ΣΤΙΚΗ Α.Ε.	€ 55.318.40	33.05%	ΔΙ.Α.Α.ΜΑ.Θ. Α.Α.Ε.	€ 94.100,00	12,14%	ΕΝΩΣΗ ΔΗΜΟΤ.ΚΙΝ/ΓΩΝ			ΕΛΛΑΔΟΣ	€ 293,47	4,76%	ΣΥΝΟΛΟ	<u>€ 6.492.829.42</u>		<p>Από τις παραπάνω επιχειρήσεις έχουν προχωρήσει</p>
	<u>ΠΟΣΟ</u>	<u>ΠΟΣΟΣΤΟ</u>																																																					
ΑΣΤ.ΜΗ ΚΕΡΔ.ΕΤ.	€ 26.738,81	100,00%																																																					
Δ.ΕΠ.Ε.Α.	€ 2.074.805,28	100,00%																																																					
Δ.Ε.Υ.Α.Α.	€ 2.225.096,50	100,00%																																																					
Κ.Ε.Π.Α.Δ.Α.	€ 100.000,00	100,00%																																																					
ΔΗ.Κ.Ε.ΑΛ.	€ 100.000,00	100,00%																																																					
Κ.Δ.Ε.Π.Α.Φ.	€ 13.793,10	100,00%																																																					
Κ.Δ.Ε.Τ.Α.Φ.	€ 278.796,77	100,00%																																																					
ΔΗΜΟΤ.ΕΠΙΧ.ΡΑΔΙΟΦ.	€ 50.000,00	100.00%																																																					
ΚΟΙΝ.ΔΗΜ.ΕΠΙΧ.ΤΡΑΙ.	€ 118.041,09	100.00%																																																					
ΑΝ.ΕΤ.Α Α.Ε.	€ 480.000,00	98,77%																																																					
Ε.Δ.Ε.Χ.Υ. Α.Ε.	€ 11.460,00	1,25%																																																					
Τ.Ι.Ε.Δ.Α. Α.Ε.	€ 864.386,00	100,00%																																																					
ΔΗΜΟΣΥΝ/ΣΤΙΚΗ Α.Ε.	€ 55.318.40	33.05%																																																					
ΔΙ.Α.Α.ΜΑ.Θ. Α.Α.Ε.	€ 94.100,00	12,14%																																																					
ΕΝΩΣΗ ΔΗΜΟΤ.ΚΙΝ/ΓΩΝ																																																							
ΕΛΛΑΔΟΣ	€ 293,47	4,76%																																																					
ΣΥΝΟΛΟ	<u>€ 6.492.829.42</u>																																																						

στην έκδοση τίτλων οι ΑΝ.ΕΤ.Α Α.Ε., Ε.Δ.Ε.Χ.Υ Α.Ε., ΔΗΜΟΣΥΝ/ΣΤΙΚΗ Α.Ε. και η ΔΙ.Α.Α.ΜΑ.Θ. Α.Α.Ε.

Ο πίνακας κατεχόμενων από τον Δήμο Αλεξανδρούπολης τίτλων των επιχειρήσεων αυτών έχει ως ακολούθως:

	Τεμ.	Ονομαστ. αξία/τεμ	Τρέχουσα αξία/τεμ.
ΑΝ.ΕΤ.Α.	16.000	€ 30,00	€ 0,000
Ε.Δ.Ε.Χ.Υ.	382	€ 30,00	€ 0,086
ΔΗΜΟΣΥΝΕΤ/ΚΗ	312	€ 58,60	€ 18.283.20
ΔΙ.Α.Α.ΜΑ.Θ. Α.Α.Ε.	1.882	€ 50,00	€ 11,314

	Ονομαστική Αξία	Προβλέψεις Υποτίμησης	Τρέχουσα Αξία
ΑΝ.ΕΤ.Α.	€ 480.000,00	€ 480.000,00	€ 0,00
Ε.Δ.Ε.Χ.Υ.	€ 11.460,00	€ 11.427,12	€ 32,88
ΔΗΜ. ΕΒΡΟΣ	€ 174.390,40	€ 119.072,00	€ 55.318,40
ΔΙ.Α.Α.ΜΑ.Θ. Α.Α.Ε.	€ 94.100,00	€ 0,00	€ 94.100,00
	€ 759.950,40	€ 610.499.12	€ 149.451.28

Στις υπόλοιπες επιχειρήσεις η συμμετοχή του Δήμου έχει λάβει χώρα με την μεταβίβαση περιουσιακών στοιχείων από τον Δήμο σε αυτές.

9.Κεφάλ. 4.1 παράγρ. 4.1.501 περίπτ. 9 Π.Δ. 315/1999:

Μακροπρόθεσμες υποχρεώσεις άνω των 5 ετών και υποχρεώσεις που καλύπτονται με εμπράγματα ασφάλειες.

9. α) Μακροπρόθεσμες υποχρεώσεις άνω των 5 ετών κατά την 31/12/15:

Δάνειο Τ.Π.& Δ (α/α 12)	€ 48.557.32
Δάνειο Τ.Π.& Δ (α/α 13)	€ 10.519.05
Δάνειο Τ.Π.& Δ (α/α 14)	€ 173.439.66
Δάνειο Τ.Π.& Δ (α/α 15)	€ 56.786.90
Δάνειο Τ.Π.& Δ (α/α 17)	€ 45.577.79
Δάνειο Τ.Π.& Δ (α/α 19)	€ 417.433.91
Δάνειο Τ.Π.& Δ (α/α 20)	€ 163.211.94
Δάνειο Τ.Π.& Δ (α/α 21)	€ 1.459.691.39
Δάνειο Τ.Π.& Δ (α/α 22)	€ 236.100.50
Δάνειο Τ.Π.& Δ (α/α 23)	€ 1.354.394.67
Δάνειο Τ.Π.& Δ (α/α 24)	€ 336.444.44
Δάνειο Τ.Π.& Δ (α/α 25)	€ 39.813.99
Δάνειο Τ.Π.& Δ (α/α 26)	€ 29.962.41
Δάνειο Τ.Π.& Δ (α/α 27)	€ 85.503.84
Δάνειο Τ.Π.& Δ (α/α 28)	€ 28.324.25
Δάνειο Τ.Π.& Δ (α/α 29)	€ 12.105.71
Δάνειο Τ.Π.& Δ (α/α 30)	€ 2.684.266.83
Δάνειο Τ.Π.& Δ (α/α 31)	€ 164.829.15
Δάνειο Τ.Π.& Δ (α/α 32)	€ 536.780.37
ΣΥΝΟΛΟ	€ 7.883.744.12

β) Υποχρεώσεις που καλύπτονται με εμπράγματα ασφάλειες:

Επί ενός οικοπέδου του Δήμου εκτάσεως 738 τ.μ. (Δημοτικό Κατάστημα) υφίσταται υποθήκη υπέρ του Ταμείου Παρακαταθηκών & Δανείων για εξασφάλιση δανείων του τα οποία κατά την 31/12/2015 εμφάνιζαν υπόλοιπο € 2.291.882,57.

10. Κεφάλ. 4.1 παράγρ. 4.1.501 περίπτ. 10 Π.Δ. 315/1999:

Υποχρεώσεις που δεν εμφανίζονται στον Ισο-λογισμό.

10. Σύμφωνα με τον νόμο 4071/12 και την απόφαση 393/2014 μεταβιβάστηκαν στο Δήμο από την Δημοτική επιχείρηση του Δήμου ΔΕΠΕΑ Α.Ε ληξιπρόθεσμες οφειλές το υπόλοιπο των οποίων στις 31 Δεκεμβρίου 2015 ανέρχεται σε € 660.926.09. Ο Δήμος δεν έχει αναγνωρίσει τις υποχρεώσεις αυτές στις οικονομικές του καταστάσεις, με συνέπεια τα Αποτελέσματα χρήσεως και τα Ίδια Κεφάλαια να εμφανίζονται ισόποσα αυξημένα και ο λογαριασμός του Παθητικού «Πιστωτές διάφοροι» ισόποσα μειωμένος. Ο Δήμος για το παραπάνω ποσό επιβαρύνει τα αποτελέσματα του με βάση τις καταβολές που διενεργεί έναντι αυτών των υποχρεώσεων.

11. Κεφάλ. 4.1 παράγρ. 4.1.501 περίπτ. 11 Π.Δ. 315/99:Κατηγορίες και κόστος προσωπικού.

11.Αναλύεται ως εξής:

		<u>Αμοιβές</u>	<u>Εργοδοτικές Εισφορές</u>
Μόνιμοι	262	€ 4.963.444,42	€ 793.373,81
Αορίστου	87	€ 1.149.297,65	€ 290.835,44
Ειδ. Συνερ.	6	€ 195.449,68	€ 22.2801,99
Έκτακτοι	<u>123</u>	<u>€ 382.387,02</u>	<u>€ 103.900,36</u>
ΣΥΝΟΛΟ	478	€ 6.690.578,77	€ 1.677.696,13

12. Κεφάλ. 4.1 παράγρ. 4.1.501 περίπτ. 12 Π.Δ. 315/99:

Επηρεασμός αποτελεσμάτων χρήσης από τυχόν παρεκκλίσεις από τις αρχές αποτίμησης.

12.Δεν υπήρξαν παρεκκλίσεις από τις αρχές αποτίμησης που να επηρεάσουν το αποτέλεσμα της χρήσης.

13. Κεφάλ. 4.1 παράγρ. 4.1.501 περίπτ. 13 Π.Δ. 315/99:

Αμοιβές μελών οργάνων διοίκησης.

13.α) Έξοδα παράστασης:	€ 220.407,23
β) Έξοδα κίνησης:	€ 84.350,00
ΣΥΝΟΛΟ	€ 304.757,23

14. Κεφάλ. 4.1 παράγρ. 4.1.501 περίπτ. 14 Π.Δ. 315/99:

Προκαταβολές και πιστώ

14. Δεν υπάρχουν προκαταβολές και πιστώσεις σε όργανα διοίκησης.

σεις σε όργανα διοίκησης.

15. Κεφάλ. 4.1 παράγρ. 4.1.501 περίπτ. 15 Π.Δ. 315/99:

Εγγυήσεις - εμπράγματα ασφάλειες - εγγυήσεις προς όφελος τρίτων.

15. Εμπράγματα ασφάλειες:

α) Εγγυήσεις προς όφελος τρίτων: Μέχρι την 31η Δεκεμβρίου 2015 έχουν καταβληθεί από τον Δήμο Αλεξανδρούπολης -ως εγγυητή σε λήψη δανείου- για την αποπληρωμή δανείων της Δ.ΕΠ.Ε.Α. και της ΑΝ.ΕΤ.Α. Α.Ε. τα εξής ποσά:

Δ.ΕΠ.Ε.Α.: € 329.340,41

ΑΝ.ΕΤ.Α. Α.Ε.: € 603.329,87

ΣΥΝΟΛΟ € 932.670,28

τα οποία εμφανίζονται στο Ενεργητικό του Δήμου ως απαίτηση από τις Δ.ΕΠ.Ε.Α και ΑΝΕΤΑ Α.Ε. Σε παρελθούσες χρήσεις, ο Δήμος έχει σχηματίσει πρόβλεψη για τον ενδεχόμενο κίνδυνο μη ρευστοποίησης των ανωτέρω απαιτήσεων ποσού € 762.982,29.

Επιπλέον μέχρι την 31η Δεκεμβρίου 2015 έχουν καταβληθεί από τον Δήμο Αλεξανδρούπολης -ως εγγυητή σε λήψη δανείου- για την αποπληρωμή δανείων της Δ.ΕΠ.Ε.Α. και της ΚΔΕΠΑΦ καθώς και μια επιστροφή σε ΔΕΠΕΑ αποζημίωσης απόλυσης υπαλλήλων με τα εξής ποσά:

ΔΑΠΑΝΕΣ ΑΠΟΠΛ.ΔΑΝΕΙΟΥ Δ.ΕΠ.Ε.Α. ΚΑΙ Κ.Δ.Ε.Π.Α.Φ. και Κ.Δ.Ε.Τ.Α.Φ. ΑΠΟ Τ.Π.Δ. € 47.421,36

ΑΠΑΙΤΗΣΗ ΑΠΟ ΔΕΠΕΑ € 8.359,43

ΣΥΝΟΛΟ € 55.780,79

τα οποία εμφανίζονται στο Ενεργητικό του Δήμου ως απαίτηση από τις Δ.ΕΠ.Ε.Α, ΚΔΕΤΑΦ, ΚΔΕΠΑΦ και ΚΟΜΝΗΝΟΙ.

γ) Εγγυήσεις ύψους € 5.440.899,80 υπέρ Τ.Π.Δ. για εξασφάλιση δανείων της Δ.Ε.Υ.Α.Α.

16. Κεφάλ. 4.1 παράγρ. 4.1.501 περίπτ. 16 Π.Δ. 315/99:

Μεταβολές παγίων στοιχείων.

16. Υποβάλλεται συνημμένος πίνακας

μεταβολών παγίων στο τέλος του προσαρτήματος.

17. Κεφάλ. 4.1 παράγρ. 4.1.501 περίπτ. 17 Π.Δ. 315/99:

Επεξηγηματικές πληροφορίες για τα έκτακτα και ανόργανα έξοδα και έσοδα

17. α) Τα σημαντικότερα έκτακτα και ανόργανα έξοδα και έξοδα προηγούμενων χρήσεων διαμορφώθηκαν ως εξής:

Φορολογικά πρόστιμα και προσυζητήσεις € 3.272,68

Έξοδα χρήσης από διαγρ.απαιτ.κατά τρίτων € 1.494.526,78

Λοιπά έκτακτα έξοδα € 119.072,96

ΣΥΝΟΛΟ € 1.616.872,42

β) Τα σημαντικότερα έκτακτα και ανόργανα έσοδα διαμορφώθηκαν ως εξής:

	Αναλογούσες αποσβ. επιχ/σεων	€ 5.663.124,04
	Έσοδα κρ.υπερ Δήμου λόγω απεργείας υπαλ.	€ 3.897,10
	Λοιπά έκτακτα και ανόργανα έσοδα	€ 10.147,49
	ΣΥΝΟΛΟ	€ 5.677.168,63
	γ) Τα σημαντικότερα έσοδα προηγούμενων χρήσεων ως εξής:	
	Πιστωτικές διαφορές μεταβ.λογ.	€ 14,97
	Τακτικά έσοδα από τέλη καθαρ.& ηλεκτροφωτ.	€ 2.585.384,88
	Τέλη και δικαιώματα ύδρευσης	€ 217,80
	Τ.Α.Π.	€ 256.150,40
	Τακτικά έσοδα από δυνητικά ανταποδ.τέλη	€ 33.412,74
	Τέλος επί ακαθ. εσόδων επιτηδευματιών	€ 153.435,08
	Τέλος Παρεπιδημούντων	€ 47.840,92
	Λοιπά Τακτικά Έσοδα Π.Ο.Ε.	€ 12.861,43
	Ειδικό τέλος λατομικών προϊόντων	€ 62.420,50
	Τέλος χρήσης κοινόχρηστων χώρων	€ 23.452,74
	Τέλη από λαϊκές και εμπορ/γυρεις	€ 105.221,00
	Έκτακτα Γενικά Έσοδα Π.Ο.Ε.	€ 314.039,79
	Έσοδα από επιστροφές (αχρεωστήτως)	
	Καταβλημένων χρηματικών ποσών	€ 40.977,62
	Επιστροφή γενικά χρημάτων	€ 4.145,43
	ΣΥΝΟΛΟ	€ 3.639.575,30
	δ) Τα σημαντικότερα έξοδα προηγούμενων χρήσεων ως εξής:	
	Οριστικοποιημένοι επίδικοι φόροι δημοσίου (πλην φόρου εισοδήματος)	€ 1.209.765,34
	Δαπάνες προμήθειας αναλωσίμων	€ 2.819,91
	Λοιπά έξοδα προηγούμενων χρήσεων	€ 12.608,95
	Τόκοι υπερημερίας	€ -0,09
	Λοιπές επιστροφές αχρεωστήτως εισπραχθέντων	€ 27.155,63
	Διάφορα Έξοδα	€ 8.684,95
	ΣΥΝΟΛΟ	€ 1.403.405,15
18. Κεφάλ. 4.1 παράγρ. 4.1.501 περίπτ. 18 Π.Δ. 315/99:	18.Βλέπε παρ. 10.	
Οικονομικές δεσμεύσεις και πιθανές υποχρεώσεις που δεν εμφανίζονται στον Ισολογισμό		
19. Κεφάλ. 4.1 παράγρ. 4.1.501 περίπτ. 19 Π.Δ. 315/99:	19. Ο λογαριασμός "Έξοδα ιδρύσεως και πρώτης εγκαταστάσεως" αναλύεται ως εξής:	
Ανάλυση των λογαριασμών του ισολο-γισμού Β(1) "έξοδα ιδρύσεως και πρώτης εγκαταστάσεως"	ΜΕΛΕΤΕΣ ΚΤΗΡΙΩΝ/ΚΤΗΡ.ΕΓΚΑΤ.	€ 956.745,60
Β(3) "τόκοι δανείων κατά-σκευαστικής περι-όδου" και Γ(Ι) (1) "έξοδα ερευνών και	ΜΕΛΕΤΕΣ ΛΟΙΠΩΝ ΠΛΗΝ ΚΤΗΡΙΩΝ ΕΡΓ.	€ 2.984.551,17
	ΜΕΛΕΤΕΣ ΕΦΑΡΜΟΓΗΣ ΣΧΕΔ.ΠΟΛΕΩΣ	€ 4.930.994,61
	ΛΟΙΠΕΣ ΜΕΛΕΤΕΣ	€ 24.095,00
	ΣΥΝΟΛΙΚΗ ΑΕΙΑ	€ 8.896.386,38
	ΑΠΟΣΒΕΣΜΕΝΗ ΑΕΙΑ	€ 7.193.664,64
	ΑΝΑΠΟΣΒΕΣΤΗ ΑΕΙΑ	€ 1.702.721,74

<p>αναπτύξεως”</p> <p>20. Κεφάλ. 4.1 παράγρ. 4.1.501 περίπτ. 20 Π.Δ. 315/99: Ανάλυση του λογαριασμού του ισολογισμού “λοιπές προβλέψεις”.</p> <p>21. Κεφάλ. 4.1 παράγρ. 4.1.501 περίπτ. 21 Π.Δ. 315/99: Παρέκκλιση από την αρχή της μη μεταβολής της καθορισμένης δομής του Ισολογισμού.</p> <p>22. Κεφάλ. 4.1 παράγρ. 4.1.501 περίπτ. 22 Π.Δ. 315/99: Συμπτώξεις στοιχείων του Ισολογισμού που αντιστοιχούν σε αραβικούς αριθμούς / καταχώρηση ανομοιογενών στοιχείων</p> <p>23. Κεφάλ. 4.1 παράγρ. 4.1.501 περίπτ. 23 Π.Δ. 315/99: Συγκρισιμότητα κονδυλίων.</p> <p>24. Κεφάλ. 4.1 παράγρ. 4.1.501 περίπτ. 24 Π.Δ. 315/99: Πληροφορίες για τις συνδεδεμένες επιχειρήσεις.</p>	<p>20. Λοιπές προβλέψεις € 4.030.095,44 Αφορούν στο σύνολο τους προβλέψεις για εξαιρετικούς κινδύνους και έξοδα που ενδέχεται να προκύψουν από την τελική έκβαση εκκρεμών δικαστικών υποθέσεων του Δήμου Αλεξανδρούπολης, κατόπιν σχετικής εκτιμήσεως του Νομικού Συμβούλου του Δήμου.</p> <p>21. Δεν υπάρχει παρέκκλιση από την αρχή της μη μεταβολής της καθορισμένης δομής του Ισολογισμού.</p> <p>22. Δεν έγιναν συμπτώξεις στοιχείων των κατηγοριών εκείνων του ισολογισμού που αντιστοιχούν σε αραβικούς αριθμούς.</p> <p>23. Τα κονδύλια που απεικονίζονται στον ισολογισμό είναι απόλυτα συγκρίσιμα με τα αντίστοιχα κονδύλια της απογραφής έναρξης.</p> <p>24. Οι συμμετοχές του Δήμου στις συνδεδεμένες Δημοτικές Επιχειρήσεις που αναφέρονται στην παράγραφο 8 του παρόντος, σχηματίζονται είτε από καταβεβλημένο μετοχικό Κεφάλαιο του Δήμου προς αυτές, είτε από μεταβίβαση περιουσιακών στοιχείων του Δήμου. Η Δημοτική Επιχείρηση Έργων Αλεξανδρούπολης (Δ.ΕΠ.Ε.Α.), η Αναπτυξιακή Εταιρεία Αλεξανδρούπολης (ΑΝ.ΕΤ.Α. Α.Ε.), η Αστική μη κερδοσκοπική εταιρεία Α.ΜΗΚ.Ε.Κ.Κ.Α.Φ «ΚΟΜΝΗΝΟΙ», η Κοινωφελούς Επιχείρηση Πολιτιστικής Ανάπτυξης (Κ.Ε.Π.Α.Δ.Α.), η Δημοτική Κοινωφελούς Επιχείρηση (ΔΗ.Κ.Ε.ΑΛ), η Κοινωφελής Δημοτική Πολιτιστική Επιχείρηση (Κ.Δ.Ε.Π.Α.Φ.), η Κοινωφελής Δημοτική Επιχείρηση Τοπικής Ανάπτυξης (Κ.Δ.Ε.Τ.Α.Φ.), η Κοινωφελής Δημοτική Επιχείρηση (Κ.Δ.Ε.Δ.Τ.) βρίσκονται σε διαδικασία εκκαθάρισης όλες οι παραπάνω εκτός των 1) Δημοτική Επιχείρηση Έργων Αλεξανδρούπολης (Δ.ΕΠ.Ε.Α.) και 2) Αναπτυξιακή</p>
--	---

<p>25.Κεφάλ.4.1 παράγρ. 4.1.501 περίπτ.25 Π.Δ. 315/99: Άλλες αναγκαίες επεξηγηματικές πληροφορίες.</p> <p>α) Έσοδα από Δ.Τ. /Δ.Φ. & Τ.Α.Π. και έξοδα εισπράξεως τους (προμήθεια είσπραξης ,Φ.Π.Α. προμήθειας) -έξοδα ηλεκτροφωτισμού.</p> <p>β) Μεταβολές λογ/μου «ΚΕΦΑΛΑΙΟ»</p> <p>γ) Άλλες επεξηγηματικές πληροφορίες</p>	<p>Εταιρεία Αλεξανδρούπολης (ΑΝ.ΕΤ.Α. Α.Ε.) θα ολοκληρωθεί η διαδικασία εκκαθάρισης εντός το 2017.</p> <p>25.α) Λόγω της εκκαθάρισης και απόδοσης των εν λόγω εσόδων και εξόδων των μηνών Νοεμβρίου - Δεκεμβρίου κάθε χρήσης μετά την 31η Δεκεμβρίου και προς αποφυγή ανακριβών προβλέψεων για τα έσοδα και έξοδα του διαστήματος αυτού, στους λογαριασμούς των ανωτέρω εσόδων και εξόδων λογίζονται κατά πάγια τακτική τα ποσά που αφορούν το διάστημα δώδεκα (12) των μηνών από Νοέμβριο της προηγούμενης χρήσης έως Οκτώβριο της τρέχουσας χρήσης.</p> <p>β) Ο λογαριασμός του Παθητικού 40 "Κεφάλαιο" εμφανίζεται μειωμένος συνολικά κατά 38.397,58 € λόγω διαφορών που διαπιστώθηκαν μεταξύ ποσοτήτων και αξιών της αρχικής απογραφής και του πραγματικού Ενεργητικού & Παθητικού του Δήμου κατόπιν εγκρίσεως των παραπάνω διαφορών με την χχ/2016 απόφαση Δημοτικού Συμβουλίου σύμφωνα με τα οριζόμενα στην περίπτωση 8 της παραγράφου 1.1.108 του Π.Δ. 315/1999 περί «διαφορών στις ποσότητες και αξίες της απογραφής που προέκυψαν από μεταγενέστερο έλεγχο απογραφής», καθώς και αξιών που αφορούν την κατάργηση του πρώην Νομικού Προσώπου του Δήμου (ΑΠΟΚΔΑ) και την απορρόφηση του από τον Δήμο Αλεξανδρούπολης σύμφωνα με το Φ.Ε.Κ. 709/24-4-2015</p> <p>1) Το κόστος παρεχόμενων αγαθών & υπηρεσιών και κατασκευής παγίων εγκαταστάσεων, που προκύπτει από τα λογιστικά βιβλία προσδιορίστηκε εσωλογιστικά σύμφωνα με τις παραδεγμένες αρχές λογισμού του κόστους.</p> <p>2) Ακολουθεί πίνακας μεταβολών παγίων 2015.</p> <p>3) Αναμένεται μέσα στο 2016 να παραδοθεί η απογραφή της κινητής και ακίνητης περιουσίας του πρώην Νομικού Προσώπου του Δήμου (ΑΠΟΚΔΑ), προκειμένου αυτή να καταχωρηθεί στα βιβλία του Δήμου</p>
---	--

	Αλεξανδρούπολης.
--	------------------

ΠΑΡΑΡΤΗΜΑ Β: ΙΣΟΛΟΓΙΣΜΟΙ 2011-2016

ΕΛΛΗΝΙΚΗ ΔΗΜΟΚΡΑΤΙΑ
ΔΗΜΟΣ ΑΛΕΞΑΝΔΡΟΥΠΟΛΗΣ
ΙΣΟΛΟΓΙΣΜΟΣ ΤΗΣ 31ης ΔΕΚΕΜΒΡΙΟΥ 2011
1η ΔΙΑΧΕΙΡΙΣΤΙΚΗ ΧΡΗΣΗ (1η ΙΑΝΟΥΑΡΙΟΥ 2011 - 31η ΔΕΚΕΜΒΡΙΟΥ 2011)

Main financial statement table with columns for 2011 and 2010-2011, and rows for various categories like Energy, Administration, and Investments.

ΕΚΘΕΣΗ ΠΡΟΣ ΤΟ ΔΗΜΟΤΙΚΟ ΣΥΜΒΟΥΛΙΟ ΤΟΥ ΔΗΜΟΥ ΑΛΕΞΑΝΔΡΟΥΠΟΛΗΣ
Προς το Δημοτικό Συμβούλιο του Δήμου Αλεξανδρούπολης
Επίσης επί των Οικονομικών Καταστάσεων
Επίσης επί των Οικονομικών Καταστάσεων του Δήμου Αλεξανδρούπολης που αποσπασμένη από τον ισολογισμό της 31 Δεκεμβρίου 2011, την κατάσταση αποτελεσμάτων και τον πίνακα δαξείων αποτελεσμάτων της χρήσης που έληξε την ημερομηνία αυτή, καθώς και το σχετικό προϋπολογισμό.

ΕΛΛΗΝΙΚΗ ΔΗΜΟΚΡΑΤΙΑ
ΔΗΜΟΣ ΑΛΕΞΑΝΔΡΟΥΠΟΛΗΣ
ΙΣΟΛΟΓΙΣΜΟΣ ΤΗΣ 31ης ΔΕΚΕΜΒΡΙΟΥ 2012
2η ΔΙΑΧΕΙΡΙΣΤΙΚΗ ΧΡΗΣΗ (1η ΙΑΝΟΥΑΡΙΟΥ 2012 - 31η ΔΕΚΕΜΒΡΙΟΥ 2012)

ΕΝΕΡΓΗΤΙΚΟ	Ποσά κλειόμενης χρήσεως 2012			Ποσά κλειόμενης χρήσεως 2011			ΠΑΘΗΤΙΚΟ	Ποσά κλειόμενης	Ποσά κλειόμενης
	Αξία κτήσεως	Αποσβέσεις	Αναπόσβ. αξία	Αξία κτήσεως	Αποσβέσεις	Αναπόσβ. αξία		Χρήσεως 2012	Χρήσεως 2011
Β. ΕΞΟΔΑ ΕΓΚΑΤΑΣΤΑΣΕΩΣ							Α. ΙΔΙΑ ΚΕΦΑΛΑΙΑ		
1. Έσοδα Ιδρύσεως & Πρώτης Εγκαταστάσεως	7.883.537,92	6.222.339,62	1.661.198,30	7.037.847,02	5.691.448,59	1.346.198,43	Ι. Κεφάλαιο	19.155.662,28	19.155.662,24
4. Λοιπά έσοδα εγκαταστάσεως	1.899.041,59	1.313.088,94	575.942,65	1.729.040,54	1.179.750,57	549.289,97			
Σύνολο εξόδων εγκαταστάσεως	<u>9.772.579,51</u>	<u>7.535.428,56</u>	<u>2.237.140,95</u>	<u>8.766.887,56</u>	<u>6.871.199,16</u>	<u>1.895.488,40</u>			
Γ. ΠΑΓΙΟ ΕΝΕΡΓΗΤΙΚΟ							II. Διαφορές αναπροσαρμογής - Επιχορηγήσεις επενδύσεων - Δωρεές παγίων		
II. Ενεργήσεις ακινοποιήσεως							1. Διαφορές αναπροσαρμογής αξίας τίτλων	124.816,40	124.816,40
1. Γήπεδα - Οικόπεδα	64.051.399,25	0,00	64.051.399,25	64.051.399,25	0,00	64.051.399,25	3. Δωρεές Παγίων	85.955.425,79	85.955.425,79
1α. Παιλότες-Πάρκα-Παιδοπαικτοί κοινής χρήσης	10.545.362,95	5.804.001,49	4.741.361,46	9.910.692,89	5.080.925,40	4.829.767,49	4. Επιχορηγήσεις επενδύσεων	59.827.131,33	63.187.685,57
1β. Οδοι-Οδοστρώματα κοινής χρήσης	37.467.681,15	25.020.336,40	12.447.344,75	35.358.201,07	22.872.161,21	12.486.039,86			
1γ. Πεδύματα κοινής χρήσης	2.852.846,12	1.232.804,60	1.620.043,52	2.840.878,13	1.024.205,38	1.816.672,75			
2. Άγρια & λοιπά έξωθεν έκτασες	41.096.781,71	0,00	41.096.781,71	41.096.781,71	0,00	41.096.781,71			
3. Κτίρια & Τεχνικά έργα	72.446.856,48	41.235.563,91	31.211.292,57	70.997.619,86	36.138.096,25	34.859.523,61			
3α. Κτιριακές εγκαταστάσεις κοινής χρήσεως	239.289,48	163.869,10	75.420,38	239.289,48	145.435,16	93.854,32			
3β. Εγκαταστάσεις ηλεκτροπαραγωγής κοινής χρήσης	3.686.523,24	2.455.216,65	1.231.306,59	3.625.232,34	2.205.339,54	1.419.892,80			
3γ. Λοιπές μόνιμες εγκαταστάσεις κοινής χρήσης	8.698.924,24	6.310.218,75	2.388.705,49	8.655.751,92	5.907.066,69	2.748.685,23	III. Αποθεματικά Κεφάλαια	114.916,61	114.916,61
4. Μηχανήματα-τεχνικές εγκλίσεις & λοιπός μηχ. εξοπλ.	3.785.746,70	2.533.295,53	1.252.451,17	3.764.193,63	2.210.962,62	1.553.231,01	Εικόνα αποθεματικά	114.916,61	114.916,61
5. Μεταφορικά μέσα	7.164.381,46	6.742.307,45	422.054,01	7.125.414,66	6.359.115,56	766.299,10			
6. Έπιπλα και λοιπός εξοπλισμός	5.751.519,95	4.890.480,58	861.035,37	5.700.409,35	4.358.939,09	1.341.470,26	IV. Αποτελέσματα εις νέο	522.366,49	(229.445,45)
7. Ακτινοποιήσεις υπό εκτέλεση	12.754.698,74		12.754.698,74	12.885.778,43	0,00	12.885.778,43	Πλέον/μείον εις νέο	522.366,49	(229.445,45)
Σύνολο ακινοποιήσεων (Γ II)	<u>270.541.989,47</u>	<u>96.388.094,46</u>	<u>174.153.895,01</u>	<u>266.251.642,72</u>	<u>86.302.246,90</u>	<u>179.949.395,82</u>	Σύνολο ιδίων κεφαλαίων (ΑΙ + ΑΙΙ + ΑΙΙΙ)	<u>165.700.318,90</u>	<u>168.309.061,16</u>
III. Τίτλοι πάγιας επένδυσης & άλλες μακροπρόθεσμες χρηματοοικονομικές απαιτήσεις							Β. ΠΡΟΒΛΕΨΕΙΣ ΓΙΑ ΚΙΝΔΥΝΟΥΣ ΚΑΙ ΕΞΟΔΑ		
1. Τίτλοι Πάγιας επένδυσης			6.581.607,95			6.588.221,95	1. Προβλέψεις για αποκήρυξη προσωπικού		
Πλέον: Διαφορές απομίσθωσης			<u>99.376,35</u>			<u>99.376,35</u>	2. Λοιπές Προβλέψεις	319.456,76	358.249,07
Μείον: Προβλέψεις υπομίσθωσης			(3.138.928,33)			(2.684.087,47)			
Μείον: Οφειλόμενες δόσεις συμμετοχών			(36.886,69)			(36.886,69)			
Σύνολο Παγίου Ενεργητικού (Γ II + Γ III)			<u>3.505.669,08</u>			<u>3.966.614,14</u>			
			<u>177.659.564,09</u>			<u>183.916.009,96</u>			
ΚΥΚΛΟΦΟΡΟΥΝ ΕΝΕΡΓΗΤΙΚΟ							Γ. ΥΠΟΧΡΕΩΣΕΙΣ		
I. Αποθέματα							I. Μακροπρόθεσμες Υποχρεώσεις		
4. Πρώτες & βοηθητικές ύλες, Αναλώσιμα υλικά, Ανταλλακτικά & Εξαρτήματα			15.503,16			14.868,49	2. Δάνεια τραπεζών	262.292,79	125.000,00
			<u>15.503,16</u>			<u>14.868,49</u>	4. Λοιπές μακροπρόθεσμες υποχρεώσεις	11.712.029,58	6.757.419,12
								<u>11.974.322,37</u>	<u>6.882.419,12</u>
II. Απαιτήσεις							II. Βραχυπρόθεσμες Υποχρεώσεις		
1. Απαιτήσεις από πώληση αγαθών & υπηρεσιών			7.923.148,42			7.912.002,39	1. Προμηθειές	2.659.048,34	8.299.280,35
3. Δεσμευμένο Λιγισμ. καταθέσεων			370.627,52			27.306,73	5. Υποχρεώσεις από Φόρους & Τέλη	13.026,91	6.935,84
5. Χρεώσεις διάφοροι			811.566,15			1.143.374,17	6. Ασφαλιστικό Οργανισμό	0,00	3.118,50
Μείον: Προβλέψεις			(7.262.982,29)			(7.124.798,92)	7. Μακρ. Υποχρ. Πληρωτέες στην επόμενη χρήση	125.000,00	911.465,44
			<u>1.842.359,80</u>			<u>1.957.884,37</u>	8. Παρωχητές διάφοροι	4.058.834,35	1.447.177,68
III. Χρεώγραφα							Σύνολο υποχρεώσεων (Γ I + Γ II)	<u>16.030.356,72</u>	<u>17.550.396,91</u>
3. Λοιπά Χρεώγραφα			9.000,00			9.000,00			
Μείον: Προβλέψεις			(675,14)			(579,57)			
			<u>8.324,86</u>			<u>8.420,43</u>			
IV. Διάρθεμα									
1. Τομείς			8.501,52			25.813,24			
3. Καταθέσεις όψεως και προθεσμίας			4.633.096,13			3.249.982,44			
			<u>4.641.597,65</u>			<u>3.275.795,68</u>			
Σύνολο κυκλοφορούντος ενεργητικού (ΔΗ+ΔΙ+ΔΙΙ)			<u>6.507.785,47</u>			<u>5.256.968,97</u>			
Ε. ΜΕΤΑΒΑΤΙΚΟΙ ΛΟΓΑΡΙΑΣΜΟΙ ΕΝΕΡΓΗΤΙΚΟΥ							ΜΕΤΑΒΑΤΙΚΟΙ ΛΟΓΑΡΙΑΣΜΟΙ ΠΑΘΗΤΙΚΟΥ		
2. Έσοδα χρήσεως εισπρακτικά			0,00			19.853,57	1. Έσοδα επομένων χρήσεων	830.021,21	955.149,65
1. Έσοδα επομένων χρήσεων			154.515,00			24.912,63			
			<u>154.515,00</u>			<u>44.766,40</u>			
ΓΕΝΙΚΟ ΣΥΝΟΛΟ ΕΝΕΡΓΗΤΙΚΟΥ (Β + Γ + Ε)			<u>186.559.005,51</u>			<u>191.113.233,73</u>	ΓΕΝΙΚΟ ΣΥΝΟΛΟ ΠΑΘΗΤΙΚΟΥ (Α + Β + Γ + Δ)	<u>186.559.005,51</u>	<u>191.113.233,73</u>
ΛΟΓΑΡΙΑΣΜΟΙ ΤΑΣΕΩΣ ΧΡΕΩΣΤΙΚΟΙ							ΛΟΓΑΡΙΑΣΜΟΙ ΤΑΣΕΩΣ ΠΙΣΤΩΤΙΚΟΙ		
2. Χρεωστικοί Λογαριασμοί Δημοσίου Λογιστικού			158.661.032,47			183.894.917,33	6. Πιστωτικοί Λογαριασμοί Δημοσίου Λογιστικού	158.661.032,47	183.894.917,33
3. Χρεωστικοί Λογαριασμοί Εγγυησεων,εμπράγματων ασφαλειών και αμφοτεροβαρών συμβάσεων			22.475.969,09			23.055.235,12	7. Πιστωτικοί Λογαριασμοί Εγγυησεων,εμπράγματων ασφαλειών και αμφοτεροβαρών συμβάσεων	22.475.969,09	23.055.235,12
4. Λοιποί λογαριασμοί τάξεως			14.586.932,10			11.211.773,01	8. Λοιποί λογαριασμοί τάξεως	14.586.932,10	11.211.773,01
			<u>195.723.933,66</u>			<u>218.161.925,46</u>			

ΚΑΤΑΣΤΑΣΗ ΛΟΓΑΡΙΑΣΜΟΥ ΑΠΟΤΕΛΕΣΜΑΤΩΝ ΧΡΗΣΕΩΣ 31ης ΔΕΚΕΜΒΡΙΟΥ 2012 (1η ΙΑΝΟΥΑΡΙΟΥ - 31η ΔΕΚΕΜΒΡΙΟΥ 2012)				ΠΙΝΑΚΑΣ ΔΙΑΘΕΣΕΩΣ ΑΠΟΤΕΛΕΣΜΑΤΩΝ			
I. Αποτελέσματα εκμεταλλεύσεως	Ποσά κλειόμενης χρήσεως 2012		Ποσά κλειόμενης χρήσεως 2011		Καθαρά αποτελέσματα (Ελλείμμα) χρήσεως 2011	Ποσά κλειόμενης	
	2012	2011	2011	2011		Χρήσεως 2012	Χρήσεως 2011
1. Έσοδα από πώληση αγαθών & υπηρεσιών	5.533.945,50		6.513.570,09				
2. Έσοδα από φόρους-εισφορές-πρώτα-προσούχτες	780.201,74		1.011.504,92				
3. Τακτικές επιχορηγήσεις από κρατικό προϋπολογισμό	<u>22.451.026,83</u>	28.765.174,07	<u>28.539.218,88</u>	36.064.293,89			
Μείον: Κόστος παρεχόμενων αγαθών & υπηρεσιών		38.452.972,86		39.780.605,88			
Μικτά αποτελέσματα (ελλείμμα) εκμεταλλεύσεως		<u>(9.687.798,79)</u>		<u>(3.716.311,99)</u>			
Πλέον: Άλλα έσοδα εκμεταλλεύσεως		1.658.949,05		955.787,48			
Σύνολο		<u>(8.028.849,74)</u>		<u>(2.760.524,51)</u>			
Μείον: 1. Έσοδα διοικητικής λειτουργίας	6.586.316,93		6.719.141,04				
3. Έσοδα λειτουργίας δημοσίων σχέσεων	207.203,28		6.793.520,21				
Μερικά αποτελέσματα (ελλείμμα) εκμεταλλεύσεως		(14.822.369,95)		(9.678.169,67)			
Μείον: 4. Πιστωτικοί τόκοι και συναφή έσοδα	89.587,40		73.735,27				
Μείον: 3. Χρεωστικοί τόκοι και συναφή έσοδα	<u>670.977,47</u>	<u>670.977,47</u>	<u>529.981,08</u>	<u>529.981,08</u>			
Οδικά αποτελέσματα (ελλείμμα) εκμεταλλεύσεως		<u>(15.403.760,22)</u>		<u>(10.134.415,48)</u>			
II. ΠΛΕΟΝ (ή μείον): Έκτακτα αποτελέσματα							
1. Έκτακτα και ανόργανα έσοδα	8.333.392,39		8.694.151,05				
3. Έσοδα προηγούμενων χρήσεων	8.147.876,53		3.692.337,77				
4. Έσοδα από προβλέψεις προηγούμενων χρήσεων	<u>1.081.741,73</u>	<u>17.563.012,71</u>	<u>638.039,48</u>	<u>13.024.528,30</u>			
Μείον							
1. Έκτακτα και ανόργανα έξοδα	471.242,94		24.115,67				
2. Έκτακτες ζημιές	0,00		5.442,86				
3. Έξοδα προηγούμενων χρήσεων	130.592,80		1.619,36				
4. Προβλέψεις για έκτακ. κινδύνους	<u>805.605,01</u>	<u>1.407.440,75</u>	<u>3.088.380,38</u>	<u>3.119.558,27</u>			
Οργανικά & έκτακτα αποτελέσματα (ελλείμμα)		<u>751.811,94</u>		<u>(229.445,45)</u>			
ΜΕΙΟΝ :							
Σύνολο αποσβέσεων παγίων στοιχείων	10.750.086,96		10.929.080,05				
Μείον: Οι από αυτές αναγνωρισμένες στο λειτουργικό κόστος	<u>10.750.086,96</u>	<u>0,00</u>	<u>10.929.080,05</u>	<u>0,00</u>			
ΚΑΘΑΡΑ ΑΠΟΤΕΛΕΣΜΑΤΑ (ελλείμμα) χρήσεως		<u>751.811,94</u>		<u>(229.445,45)</u>			

ΕΛΛΗΝΙΚΗ ΔΗΜΟΚΡΑΤΙΑ
ΑΝΩΤΕΡΗ ΔΕΚΑΕΤΗΣ ΣΧΟΛΗ
ΕΙΣΑΓΩΓΙΚΕΣ ΕΞΕΤΑΣΕΙΣ 2013

ΕΙΣΑΓΩΓΙΚΕΣ ΕΞΕΤΑΣΕΙΣ 2013					ΕΙΣΑΓΩΓΙΚΕΣ ΕΞΕΤΑΣΕΙΣ 2012				
Ποσοστό επί του συνόλου των υποψηφίων					Ποσοστό επί του συνόλου των υποψηφίων				
Κατηγορία	Αριθμ. υποψηφίων	Αριθμ. εισαχθέντων	Ποσοστό	Αριθμ. υποψηφίων	Αριθμ. εισαχθέντων	Ποσοστό			
ΕΙΣΑΓΩΓΙΚΟΙ ΕΞΕΤΑΣΤΕΣ	11.127.749,26	4.812.098,72	42,9%	11.147.251,81	4.945.155,27	44,3%			
1. Έξω Ελλάδας	9.237.234,67	4.206.304,93	45,5%	9.207.061,13	4.116.465,22	44,7%			
2. Λοιπά Έξω Ελλάδας	1.509.541,99	631.729,12	41,9%	1.489.144,69	579.142,65	38,9%			
3. Σύνολο	13.277.248,95	5.438.103,85	40,9%	12.716.261,62	5.694.627,87	44,8%			
Γ. ΓΛΩΣΣΟΛΟΓΙΑ									
1. Γλωσσολογία	64.051.368,25	0,00	0,0%	64.051.368,25	0,00	0,0%			
2. Γλωσσολογία	11.127.749,26	4.812.098,72	42,9%	11.147.251,81	4.945.155,27	44,3%			
3. Σύνολο	75.179.117,51	4.812.098,72	6,4%	75.198.620,06	4.945.155,27	6,6%			
Α. ΔΙΟΡΘΩΤΙΚΑ									
1. Διορθωτικά	150.000,00	0,00	0,0%	150.000,00	0,00	0,0%			
2. Σύνολο	150.000,00	0,00	0,0%	150.000,00	0,00	0,0%			
Β. ΛΟΓΟΤΕΧΝΙΑ									
1. Λογοτεχνία	1.000.000,00	0,00	0,0%	1.000.000,00	0,00	0,0%			
2. Σύνολο	1.000.000,00	0,00	0,0%	1.000.000,00	0,00	0,0%			
Δ. ΑΝΘΡΩΠΙΝΕΣ ΣΠΟΥΔΕΣ									
1. Ανθρωπίνες Σπουδές	1.000.000,00	0,00	0,0%	1.000.000,00	0,00	0,0%			
2. Σύνολο	1.000.000,00	0,00	0,0%	1.000.000,00	0,00	0,0%			
Ε. ΠΡΑΚΤΙΚΕΣ ΣΠΟΥΔΕΣ									
1. Πρακτικές Σπουδές	1.000.000,00	0,00	0,0%	1.000.000,00	0,00	0,0%			
2. Σύνολο	1.000.000,00	0,00	0,0%	1.000.000,00	0,00	0,0%			
Σύνολο	13.277.248,95	5.438.103,85	40,9%	12.716.261,62	5.694.627,87	44,8%			

ΕΙΣΑΓΩΓΙΚΟΙ ΕΞΕΤΑΣΤΕΣ (Σ = Σ + Γ + Δ + Β)

Κατηγορία	Αριθμ. υποψηφίων	Αριθμ. εισαχθέντων	Ποσοστό
1. Έξω Ελλάδας	9.237.234,67	4.206.304,93	45,5%
2. Λοιπά Έξω Ελλάδας	1.509.541,99	631.729,12	41,9%
3. Σύνολο	10.746.776,66	4.838.034,05	45,0%

ΕΙΣΑΓΩΓΙΚΟΙ ΕΞΕΤΑΣΤΕΣ (Σ + Γ + Δ + Β)

Κατηγορία	Αριθμ. υποψηφίων	Αριθμ. εισαχθέντων	Ποσοστό
1. Έξω Ελλάδας	9.237.234,67	4.206.304,93	45,5%
2. Λοιπά Έξω Ελλάδας	1.509.541,99	631.729,12	41,9%
3. Σύνολο	10.746.776,66	4.838.034,05	45,0%

ΚΑΤΑΤΑΞΗ ΑΣΠΑΡΤΕΥΜΕΝΩΝ ΥΠΟΨΗΦΙΩΝ ΕΙΣΑΓΩΓΙΚΩΝ ΕΞΕΤΑΣΕΩΝ 2013 (13/10/2013 - 23/10/2013)

Κατηγορία	Αριθμ. υποψηφίων	Αριθμ. εισαχθέντων	Ποσοστό
1. Έξω Ελλάδας	9.237.234,67	4.206.304,93	45,5%
2. Λοιπά Έξω Ελλάδας	1.509.541,99	631.729,12	41,9%
3. Σύνολο	10.746.776,66	4.838.034,05	45,0%

ΚΑΤΑΤΑΞΗ ΑΣΠΑΡΤΕΥΜΕΝΩΝ ΥΠΟΨΗΦΙΩΝ ΕΙΣΑΓΩΓΙΚΩΝ ΕΞΕΤΑΣΕΩΝ 2012 (13/10/2012 - 23/10/2012)

Κατηγορία	Αριθμ. υποψηφίων	Αριθμ. εισαχθέντων	Ποσοστό
1. Έξω Ελλάδας	9.207.061,13	4.116.465,22	44,7%
2. Λοιπά Έξω Ελλάδας	1.489.144,69	579.142,65	38,9%
3. Σύνολο	10.696.205,82	4.695.607,87	44,0%

Α. ΔΙΟΡΘΩΤΙΚΑ

Κατηγορία	Αριθμ. υποψηφίων	Αριθμ. εισαχθέντων	Ποσοστό
1. Διορθωτικά	150.000,00	0,00	0,0%
2. Σύνολο	150.000,00	0,00	0,0%

Β. ΛΟΓΟΤΕΧΝΙΑ

Κατηγορία	Αριθμ. υποψηφίων	Αριθμ. εισαχθέντων	Ποσοστό
1. Λογοτεχνία	1.000.000,00	0,00	0,0%
2. Σύνολο	1.000.000,00	0,00	0,0%

Δ. ΑΝΘΡΩΠΙΝΕΣ ΣΠΟΥΔΕΣ

Κατηγορία	Αριθμ. υποψηφίων	Αριθμ. εισαχθέντων	Ποσοστό
1. Ανθρωπίνες Σπουδές	1.000.000,00	0,00	0,0%
2. Σύνολο	1.000.000,00	0,00	0,0%

Ε. ΠΡΑΚΤΙΚΕΣ ΣΠΟΥΔΕΣ

Κατηγορία	Αριθμ. υποψηφίων	Αριθμ. εισαχθέντων	Ποσοστό
1. Πρακτικές Σπουδές	1.000.000,00	0,00	0,0%
2. Σύνολο	1.000.000,00	0,00	0,0%

Σύνολο

Κατηγορία	Αριθμ. υποψηφίων	Αριθμ. εισαχθέντων	Ποσοστό
1. Έξω Ελλάδας	9.237.234,67	4.206.304,93	45,5%
2. Λοιπά Έξω Ελλάδας	1.509.541,99	631.729,12	41,9%
3. Σύνολο	10.746.776,66	4.838.034,05	45,0%

ΚΑΤΑΤΑΞΗ ΑΣΠΑΡΤΕΥΜΕΝΩΝ ΥΠΟΨΗΦΙΩΝ ΕΙΣΑΓΩΓΙΚΩΝ ΕΞΕΤΑΣΕΩΝ 2013 (13/10/2013 - 23/10/2013)

Κατηγορία	Αριθμ. υποψηφίων	Αριθμ. εισαχθέντων	Ποσοστό
1. Έξω Ελλάδας	9.237.234,67	4.206.304,93	45,5%
2. Λοιπά Έξω Ελλάδας	1.509.541,99	631.729,12	41,9%
3. Σύνολο	10.746.776,66	4.838.034,05	45,0%

ΚΑΤΑΤΑΞΗ ΑΣΠΑΡΤΕΥΜΕΝΩΝ ΥΠΟΨΗΦΙΩΝ ΕΙΣΑΓΩΓΙΚΩΝ ΕΞΕΤΑΣΕΩΝ 2012 (13/10/2012 - 23/10/2012)

Κατηγορία	Αριθμ. υποψηφίων	Αριθμ. εισαχθέντων	Ποσοστό
1. Έξω Ελλάδας	9.207.061,13	4.116.465,22	44,7%
2. Λοιπά Έξω Ελλάδας	1.489.144,69	579.142,65	38,9%
3. Σύνολο	10.696.205,82	4.695.607,87	44,0%

Α. ΔΙΟΡΘΩΤΙΚΑ

Κατηγορία	Αριθμ. υποψηφίων	Αριθμ. εισαχθέντων	Ποσοστό
1. Διορθωτικά	150.000,00	0,00	0,0%
2. Σύνολο	150.000,00	0,00	0,0%

Β. ΛΟΓΟΤΕΧΝΙΑ

Κατηγορία	Αριθμ. υποψηφίων	Αριθμ. εισαχθέντων	Ποσοστό
1. Λογοτεχνία	1.000.000,00	0,00	0,0%
2. Σύνολο	1.000.000,00	0,00	0,0%

Δ. ΑΝΘΡΩΠΙΝΕΣ ΣΠΟΥΔΕΣ

Κατηγορία	Αριθμ. υποψηφίων	Αριθμ. εισαχθέντων	Ποσοστό
1. Ανθρωπίνες Σπουδές	1.000.000,00	0,00	0,0%
2. Σύνολο	1.000.000,00	0,00	0,0%

Ε. ΠΡΑΚΤΙΚΕΣ ΣΠΟΥΔΕΣ

Κατηγορία	Αριθμ. υποψηφίων	Αριθμ. εισαχθέντων	Ποσοστό
1. Πρακτικές Σπουδές	1.000.000,00	0,00	0,0%
2. Σύνολο	1.000.000,00	0,00	0,0%

Σύνολο

Κατηγορία	Αριθμ. υποψηφίων	Αριθμ. εισαχθέντων	Ποσοστό
1. Έξω Ελλάδας	9.237.234,67	4.206.304,93	45,5%
2. Λοιπά Έξω Ελλάδας	1.509.541,99	631.729,12	41,9%
3. Σύνολο	10.746.776,66	4.838.034,05	45,0%

ΚΑΤΑΤΑΞΗ ΑΣΠΑΡΤΕΥΜΕΝΩΝ ΥΠΟΨΗΦΙΩΝ ΕΙΣΑΓΩΓΙΚΩΝ ΕΞΕΤΑΣΕΩΝ 2013 (13/10/2013 - 23/10/2013)

Κατηγορία	Αριθμ. υποψηφίων	Αριθμ. εισαχθέντων	Ποσοστό
1. Έξω Ελλάδας	9.237.234,67	4.206.304,93	45,5%
2. Λοιπά Έξω Ελλάδας	1.509.541,99	631.729,12	41,9%
3. Σύνολο	10.746.776,66	4.838.034,05	45,0%

ΚΑΤΑΤΑΞΗ ΑΣΠΑΡΤΕΥΜΕΝΩΝ ΥΠΟΨΗΦΙΩΝ ΕΙΣΑΓΩΓΙΚΩΝ ΕΞΕΤΑΣΕΩΝ 2012 (13/10/2012 - 23/10/2012)

Κατηγορία	Αριθμ. υποψηφίων	Αριθμ. εισαχθέντων	Ποσοστό
1. Έξω Ελλάδας	9.207.061,13	4.116.465,22	44,7%
2. Λοιπά Έξω Ελλάδας	1.489.144,69	579.142,65	38,9%
3. Σύνολο	10.696.205,82	4.695.607,87	44,0%

Α. ΔΙΟΡΘΩΤΙΚΑ

Κατηγορία	Αριθμ. υποψηφίων	Αριθμ. εισαχθέντων	Ποσοστό
1. Διορθωτικά	150.000,00	0,00	0,0%
2. Σύνολο	150.000,00	0,00	0,0%

Β. ΛΟΓΟΤΕΧΝΙΑ

Κατηγορία	Αριθμ. υποψηφίων	Αριθμ. εισαχθέντων	Ποσοστό
1. Λογοτεχνία	1.000.000,00	0,00	0,0%
2. Σύνολο	1.000.000,00	0,00	0,0%

Δ. ΑΝΘΡΩΠΙΝΕΣ ΣΠΟΥΔΕΣ

Κατηγορία	Αριθμ. υποψηφίων	Αριθμ. εισαχθέντων	Ποσοστό
1. Ανθρωπίνες Σπουδές	1.000.000,00	0,00	0,0%
2. Σύνολο	1.000.000,00	0,00	0,0%

Ε. ΠΡΑΚΤΙΚΕΣ ΣΠΟΥΔΕΣ

Κατηγορία	Αριθμ. υποψηφίων	Αριθμ. εισαχθέντων	Ποσοστό
1. Πρακτικές Σπουδές	1.000.000,00	0,00	0,0%
2. Σύνολο	1.000.000,00	0,00	0,0%

Σύνολο

Κατηγορία	Αριθμ. υποψηφίων	Αριθμ. εισαχθέντων	Ποσοστό
1. Έξω Ελλάδας	9.237.234,67	4.206.304,93	45,5%
2. Λοιπά Έξω Ελλάδας	1.509.541,99	631.729,12	41,9%
3. Σύνολο	10.746.776,66	4.838.034,05	45,0%

**ΕΛΛΗΝΙΚΗ ΔΗΜΟΚΡΑΤΙΑ
ΔΗΜΟΣ
ΑΛΕΞΑΝΔΡΟΥΠΟΛΗΣ**
ΕΣΟΔΟΣ ΤΗΣ 31ης ΔΕΚΕΜΒΡΙΟΥ 2014
4η ΔΙΑΧΕΙΡΙΣΤΙΚΗ ΧΡΗΣΗ (1η ΙΑΝΟΥΑΡΙΟΥ 2014 - 31η
ΔΕΚΕΜΒΡΙΟΥ 2014)

ΕΝΕΡΓΗΤΙΚΟ							ΠΛΗΘΗΤΙΚΟ									
Ποσά κλειόμενης χρήσεως 2014							Ποσά προηγούμενης χρήσεως 2013									
Β. ΕΞΟΔΑ ΕΓΚΑΤΑΣΤΑΣΕΩΣ							Ποσά κλειόμενης χρήσεως 2014			Ποσά προηγούμενης χρήσεως 2013						
1. Έξοδα ίδρυσεως & Πρώτης εγκαταστάσεως							Αξία κτήσεως	Αποσβέσεις	Αναπόβ. αξία	Αξία κτήσεως	Αποσβέσεις	Αναπόβ. αξία				
1. Έξοδα ίδρυσεως & Πρώτης εγκαταστάσεως							8.683.619,58	6.869.574,22	1.814.045,36	8.237.235,67	6.538.344,90	1.698.890,77				
4. Λοιπά έξοδα εγκαταστάσεως							2.222.067,18	1.686.906,03	535.161,15	1.990.511,18	1.558.755,46	431.755,72				
Σύνολο εξόδων εγκαταστάσεως							10.905.686,76	8.556.480,25	2.349.206,51	10.227.746,85	8.097.100,36	0,00	2.130.646,49			
Γ. ΠΑΓΙΟ ΕΝΕΡΓΗΤΙΚΟ																
II. Ενσώματες ακινητοποιήσεις																
1. Γήρεδα - Οικόπεδα							67.869.309,21	0,00	67.869.309,21	64.051.399,25	0,00	64.051.399,25				
1α. Πλατείες-Πάρκα-Παδότοποι κοινής χρήσης							11.219.770,55	7.237.139,84	3.982.630,71	11.157.743,25	6.512.586,72	4.645.156,53				
1β. Οδοί-Οδοστρώματα κοινής χρήσης							39.333.596,33	29.233.856,71	10.099.739,62	38.941.439,10	27.194.187,29	11.747.251,81				
1γ. Παζάρια κοινής χρήσης							2.852.848,12	1.639.092,63	1.213.755,49	2.852.848,12	1.441.944,80	1.410.903,32				
2. Αγροί & λοιπές οδοιμαχικές εκτάσεις							41.096.781,71	41.096.781,71	41.096.781,71	41.096.781,71	0,00	41.096.781,71				
3. Κτίρια & Τεχνικά έργα							83.699.304,32	46.469.769,89	37.229.534,43	74.866.268,33	43.758.027,06	31.108.241,27				
3α. Κτιριακές εγκαταστάσεις κοινής χρήσεως							239.289,48	193.438,83	45.850,65	239.289,48	181.143,84	58.145,64				
3β. Εγκαταστάσεις ηλεκτροφορτισμού κοινής χρήσης							3.985.351,64	2.923.821,84	1.061.529,80	3.834.613,94	2.690.592,58	1.144.021,36				
3γ. Λοιπές μόνιμες εγκαταστάσεις κοινής χρήσης							8.717.762,61	7.031.058,61	1.686.704,00	8.698.924,24	6.683.039,34	2.015.884,90				
4. Μηχανήματα-τεχνικές εγκ/σεις & λοιπός μηχ. εξοπλ.							3.848.813,30	3.031.049,00	817.764,30	3.818.118,03	2.791.960,60	1.026.157,43				
5. Μεταφορικά μέσα							7.200.338,96	6.955.448,54	244.890,42	7.164.361,46	6.853.697,02	310.664,44				
6. Επιπλά και λοιπός εξοπλισμός							6.702.496,00	5.467.089,70	1.235.406,30	6.603.702,19	5.154.111,71	1.449.590,48				
7. Ακτινοποιήσεις υπό εκτέλεση							12.216.864,06	12.216.864,06	12.216.864,06	12.637.510,05	12,637,510,05	12,637,510,05				
Σύνολο ακινητοποιήσεων (Γ II)							288.982.526,29	110.181.765,59	178.800.760,70	275.962.999,15	103.261.290,96	172.701.708,19				
III. Τίτλοι πάγιας επένδυσης & άλλες μακροπρόθεσμες χρηματοοικονομικές απαιτήσεις																
1. Τίτλοι Πάγιας επένδυσης							6.611.901,42			6.611.901,42						
Πλέον: διαφορές αποτίμησης							99.376,35			120.295,63						
Μείον: προβλέψεις υποτίμησης							(3.096.194,89)			(3.138.428,53)						
Μείον: Ορεσίματες δόσεις συμμετοχών							(36.886,69)			(36.886,69)						
Σύνολο Παγίου Ενεργητικού (Γ II + Γ III)							5.578.196,19			5.566.881,83						
Σύνολο Ακτινοποιήσεων (Γ II + Γ III)							182.378.956,89			176.258.590,02						
Δ. ΚΥΚΛΟΦΟΡΟΥΝ ΕΝΕΡΓΗΤΙΚΟ																
I. Αποθήματα																
4. Πρώτες & βοηθητικές ύλες, Αναλώσιμα υλικά,							264.945,68			21.514,53						
Ανταλλακτικά & Είδη συνσκευασίας							264.945,68			21.514,53						
II. Απαιτήσεις																
1. Απαιτήσεις από πώληση αγαθών & υπηρεσιών							9.970.579,29			9.468.747,60						
3. Διεπιμενόμενοι λ/μοι καταθέσεων							35.742,94			5.358,12						
5. Χρεώστες διάφοροι							1.039.274,47			991.624,70						
Μείον: Προβλέψεις							(8.681.410,43)			(7.864.542,99)						
Σύνολο Απαιτήσεων							2.364.186,27			2.601.187,43						
III. Χρεώγραφα																
3. Λοιπά Χρεώγραφα							9.000,00			9.000,00						
Μείον: Προβλέψεις							(1.350,00)			(656,19)						
Σύνολο Χρεωγράφων							7.650,00			8.343,81						
IV. Διαθέσιμα																
1. Ταμείο							13.956,51			25.208,18						
3. Καταθέσεις όψεως και προθεσμίας							5.284.310,46			3.659.715,85						
Σύνολο κυκλοφορούντος ενεργητικού (Δ+ΔΗ+ΔΙΥ)							7.935.048,92			6.315.969,80						
Ε. ΜΕΤΑΒΑΤΙΚΟΙ ΛΟΓΑΡΙΑΣΜΟΙ ΕΝΕΡΓΗΤΙΚΟΥ																
1. Έξοδα επόμενων χρήσεων							146.234,91			143.925,73						
ΓΕΝΙΚΟ ΣΥΝΟΛΟ ΕΝΕΡΓΗΤΙΚΟΥ (Β + Γ + Δ + Ε)							192.809.447,23			184.849.132,04						
ΛΟΓΑΡΙΑΣΜΟΙ ΤΑΞΕΩΣ ΧΡΕΩΤΙΚΟΥ																
2. Χρεωστικοί λογαριασμοί Δημόσιου Λογιστικού							121.895.727,12			150.264.333,66						

A. ΙΔΙΑ ΚΕΦΑΛΑΙΑ		
	Ποσά κλειόμενης χρήσεως 2014	Ποσά προηγούμενης χρήσεως 2013
I. Κεφάλαιο	19.325.643,74	19.325.643,74
II. Διαφορές αναπροσαρμογής - Επιορθώσεις επενδύσεων - Λοιπές παγίων		
1. Διαφορές αναπροσαρμογής αξίας τίτλων	124.816,40	124.816,40
3. Λοιπές Παγίων	89.773.335,75	85.955.425,79
4. Επιορθώσεις επενδύσεων	63.842.533,32	60.046.504,33
	153.740.685,47	146.126.746,52
III. Αποθεματικά Κεφάλαια		
3. Ειδικά αποθεματικά	114.916,61	114.916,61
IV. Αποτέλεσματα εις νέο		
Πλάισιμα εις νέο	848.787,83	774.905,87
Σύνολο ιδίων κεφαλαίων (ΑΙ + ΔΗ + ΑΙΥ)	174.030.033,65	166.342.212,74

Β. ΠΡΟΒΛΕΨΕΙΣ ΠΑΚΙΝΑΥΝΟΥΣ ΚΑΙ ΕΞΟΔΑ		
1. Προβλέψεις για αποζημίωση προσωπικού λόγω εξόδου από την υπηρεσία	319.071,57	281.153,40
2. Λοιπές Προβλέψεις	4.030.095,44	3.678.851,92
	4.349.167,01	3.960.005,32

Γ. ΥΠΟΧΡΕΩΣΕΙΣ		
I. Μακροπρόθεσμες Υποχρεώσεις		
2. Δάνεια τραπεζών	262.292,79	262.292,79
4. Λοιπές μακροπρόθεσμες υποχρεώσεις	10.948.389,81	10.948.389,81
	11.210.682,60	11.210.682,60
II. Βραχυπρόθεσμες Υποχρεώσεις		
1. Προμηθευτές	1.400.655,10	1.266.520,82
5. Υποχρεώσεις από Φόρους & Τέλη	198.252,23	12.553,47
8. Πιστωτές διάφοροι	257.427,68	825.375,64
	1.856.335,01	2.104.449,93
Σύνολο υποχρεώσεων (Γ I + Γ II)	13.067.017,61	13.315.132,53

Δ. ΜΕΤΑΒΑΤΙΚΟΙ ΛΟΓΑΡΙΑΣΜΟΙ ΠΛΗΘΗΤΙΚΟΥ		
1. Έσοδα επόμενων χρήσεων	1.363.228,96	1.231.781,45
ΓΕΝΙΚΟ ΣΥΝΟΛΟ ΠΛΗΘΗΤΙΚΟΥ (Α + Β + Γ + Δ)	192.809.447,23	184.849.132,04

ΛΟΓΑΡΙΑΣΜΟΙ ΤΑΞΕΩΣ ΠΙΣΤΩΤΙΚΟΥ		
6. Πιστωτικοί λογαριασμοί Δημόσιου Λογιστικού	121.895.727,12	150.264.333,66

3.Χρεωστικοί Λογαριασμοί Εγγυήσεων,εμπράγματων ασφαλειών και αμοιροπρωτοβάρων συμβάσεων	21.252.341,38	27.908.982,10	7.Πιστωτικοί Λογαριασμοί Εγγυήσεων,εμπράγματων ασφαλειών και αμοιροπρωτοβάρων συμβάσεων	21.252.341,38	27.908.982,10
4.Λοιποί λογαριασμοί τύξεως			8.Λοιποί λογαριασμοί τύξεως	11.263.010,22	10.276.411,25
	<u>154.411.078,72</u>	<u>188.449.727,01</u>		<u>154.411.078,72</u>	<u>188.449.727,01</u>

ΚΑΤΑΣΤΑΣΗ ΛΟΓΑΡΙΑΣΜΟΥ ΑΠΟΤΕΛΕΣΜΑΤΩΝ ΧΡΗΣΕΩΣ 31ης ΔΕΚΕΜΒΡΙΟΥ 2014 (1η ΙΑΝΟΥΑΡΙΟΥ - 31η ΔΕΚΕΜΒΡΙΟΥ 2014)				ΠΙΝΑΚΑΣ ΔΙΑΘΕΣΕΩΣ ΑΠΟΤΕΛΕΣΜΑΤΩΝ	
	Ποσό κλειόμενης χρήσεως 2014		Ποσό προηγούμενης χρήσεως 2013		
					Ποσό κλειόμενης χρήσεως 2014
					Ποσό προηγούμενης χρήσεως 2013
I. Αποτελέσματα εκμεταλλεύσεως					
1. Έσοδα από πώληση αγαθών & υπηρεσιών	5.289.301,84		5.709.836,02		Καθαρά αποτελέσματα (Πλεόνασμα) χρήσεως
2. Έσοδα από φόρους-εισφορές-πρόστιμα-προσαυξήσεις	585.287,61		827.633,65		Πλέον: Υπόλοιπο αποτελεσμάτων (Πλεόνασματος) προηγ. χρήσεων
3. Τακτικές επιχορηγήσεις από κρατικό προϋπολογισμό	23.293.913,98	29.168.503,43	20.129.000,83	26.666.470,50	Σύνολο
Μειών: Κόστος παρεχόμενων αγαθών & υπηρεσιών	<u>30.435.150,51</u>		<u>32.296.431,71</u>		Μειών:
Μικτά αποτελέσματα (έλλειμμα) εκμεταλλεύσεως	(1.266.647,08)		(5.629.961,21)		1. Φόρος εισοδήματος
Πλέον: Άλλα έσοδα εκμεταλλεύσεως	<u>1.601.155,41</u>		<u>1.547.390,73</u>		2. Λοιποί μη ενσωματωμένοι στο λειτουργικό κόστος φόροι
Σύνολο	334.508,33		(4.082.570,48)		Υπόλοιπο πλεονίσματος εις νέον
Μειών: 1. Έξοδα διοικητικής λειτουργίας	5.243.667,22		6.303.314,57		
3. Έξοδα λειτουργίας δημοσίων σχέσεων	881.244,20	6.124.911,42	125.428,93	6.428.743,50	
Μερικά αποτελέσματα (έλλειμμα) εκμεταλλεύσεως	(5.790.403,09)		(10.511.313,98)		
Πλέον: 4. Πιστωτικοί τόκοι και συναφή έσοδα	<u>64.027,58</u>		<u>89.679,33</u>		
Μειών: 3. Χρεωστικοί τόκοι και συναφή έξοδα	<u>636.054,55</u>	<u>(572.026,97)</u>	<u>631.108,02</u>	<u>(541.428,69)</u>	
Οδικά αποτελέσματα (έλλειμμα) εκμεταλλεύσεως	(6.362.430,06)		(11.052.742,67)		
II. ΠΛΕΟΝ (ή ΜΕΙΟΝ): Έκτακτα αποτελέσματα					
1. Έκτακτα και ανόργανα έσοδα	5.644.873,70		5.804.884,64		
3. Έσοδα προηγούμενων χρήσεων	2.287.966,30		6.571.349,71		
4. Έσοδα από προβλέψεις προηγούμενων χρήσεων	534.022,81	8.466.862,81	539.742,37	12.915.976,72	
Μειών					
1. Έκτακτα και ανόργανα έξοδα	649.168,38		648.023,70		
3. Έξοδα προηγούμενων χρήσεων	67.920,62		220.995,77		
4. Προβλέψεις για έκτακ. Κινδύνους	1.168.110,96	1.885.199,96	6.581.662,85	1.610.694,67	
Οργανικό & έκτακτα αποτελέσματα (πλεόνασμα)	219.232,79		252.539,38		
ΜΕΙΟΝ:					
Σύνολο απορρίψεων παγίων στοιχείων	7.379.854,52		7.434.858,30		
Μειών: Οι από αυτές ενσωματωμένες στο λειτουργικό κόστος	<u>7.379.854,52</u>	<u>0,00</u>	<u>7.434.858,30</u>	<u>0,00</u>	
ΚΑΘΑΡΑ ΑΠΟΤΕΛΕΣΜΑΤΑ (πλεόνασμα) χρήσεως	<u>219.232,79</u>		<u>252.539,38</u>		

Αλεξανδρούπολη, 22 Ιουλίου 2015

Ο
ΔΗΜΑΡΧΟΣ

Ο ΑΝΤΙΔΗΜΑΡΧΟΣ
ΟΙΚΟΝΟΜΙΚΩΝ

ΔΑΜΗΑΚΗΣ ΕΥΑΓΓΕΛΟΣ
Α. Τ. Ν 762046

ΠΑΝΤΕΛΙΑΗΣ ΓΕΩΡΓΙΟΣ
ΑΒ 928546

ΓΙΑ ΤΗΝ ΟΙΚΟΝΟΜΙΚΗ ΥΠΗΡΕΣΙΑ

ΓΙΑ ΤΟ ΛΟΓΙΣΤΗΡΙΟ

ΚΑΤΣΙΑΝΗΣ ΑΘΑΝΑΣΙΟΣ
Α. Τ. Ξ 765292

ΚΥΡΤΣΙΑΝΗΣ ΑΡΓΥΡΙΟΣ
ΑΗ
Α. Τ. 918180

ΙΣΟΛΟΓΙΣΜΟΣ ΤΗΣ 31ης ΔΕΚΕΜΒΡΙΟΥ 2015
5η ΔΙΑΧΕΙΡΙΣΤΙΚΗ ΧΡΗΣΗ (1η ΙΑΝΟΥΑΡΙΟΥ 2015 - 31ης ΔΕΚΕΜΒΡΙΟΥ 2015)

ΕΠΙΧΕΙΡΗΤΙΚΟ	Ποσά σε εκατομμύρια ευρώ 2015			Ποσά σε εκατομμύρια ευρώ 2014		
	Από μίσθωση	Από πώληση	Από άλλες πηγές	Από μίσθωση	Από πώληση	Από άλλες πηγές
Α. ΣΥΜΠΛΗΡΩΜΑΤΙΚΑ						
1. Έξοδα μίσθωσης & Πωλητικής Επιστροφών	8.898.395,38	7.032.884,84	1.762.723,74	8.898.419,59	6.889.514,22	1.914.045,38
4. Άλλα έξοδα χρηματοδότησης	2.391.033,08	1.793.115,00	540.814,08	2.227.057,18	1.886.376,03	536.151,15
Συνολικά έσοδα χρηματοδότησης	11.287.428,46	8.826.000,14	2.303.537,82	10.955.096,78	8.595.490,25	2.348.206,53
Γ. ΔΙΑΧΕΙΡΙΣΤΙΚΟ						
Α. Ενοίκια μεταφορικών οχημάτων						
1. Γενικά - Οικολογία	98.122.489,73	0,00	98.122.489,73	67.899.309,21	0,00	67.899.309,21
1α. Γενικά - Φόροι - Προβλεπόμενα κοινά χρήματα	11.337.570,67	7.891.354,83	3.416.216,09	11.219.770,55	7.237.139,84	3.982.630,71
1β. Οικολογικά κοινά χρήματα	39.746.739,97	31.167.990,93	8.578.899,37	38.333.996,33	28.233.899,71	10.099.739,92
1γ. Προβλεπόμενα κοινά χρήματα	2.852.840,13	1.825.598,12	1.027.295,00	2.862.349,12	1.639.093,93	1.213.556,49
2. Άλλα & λοιπά έξοδα μεταφορικών οχημάτων	41.099.554,19	41.099.554,19	41.099.554,19	41.096.781,71	41.096.781,71	41.096.781,71
3. Κόπηση & Τραπέζι όχημα	89.654.955,21	49.280.840,63	38.394.014,58	83.899.304,32	46.469.799,89	37.229.534,43
3α. Κόπησης οχημάτων κοινά χρήματα	739.289,49	396.392,97	343.896,51	739.289,49	193.439,83	46.800,95
3β. Ενοίκια μεταφορικών οχημάτων κοινά χρήματα	4.071.893,12	3.148.092,15	325.797,97	3.996.391,64	2.921.851,94	1.051.529,90
3γ. Λοιπά κοινά οχημάτων κοινά χρήματα	9.834.516,63	7.425.127,77	2.409.890,95	8.717.762,61	7.031.099,61	1.686.704,00
3δ. Μεταφορικό - εργαζόμενοι κοινά χρήματα	3.898.237,99	3.227.916,27	670.422,72	3.646.813,30	3.031.049,00	817.764,30
3ε. Μεταφορικό υλικά	7.203.562,96	7.092.498,31	151.064,65	7.200.339,96	6.995.449,54	204.890,42
6. Έπιπλα και λοιπά εξοπλιστικά	8.894.222,10	5.782.719,44	1.991.932,85	8.702.498,00	1.256.483,20	4.435.494,60
6. Λοιπά μεταφορικών οχημάτων	10.179.598,10	10.179.598,10	10.179.598,10	12.216.864,08	12.216.864,08	12.216.864,08
Συνολικά διαχειριστικά Γ & Β	294.024.099,77	116.993.621,79	177.030.477,85	289.982.526,28	119.181.766,58	176.800.760,70
Δ. Τέλη οφειλά επιβάρυνση & άλλες ρυθμιστικές δραστηριοποιήσεις αποβλημάτων						
1. Τέλη Πάσης οφειλά		6.452.829,42		6.611.901,42		
Πάσης βασικής επιβάρυνσης		39.376,36		39.376,36		
Μόλυβη - μεταλλεύματα		(3.040.554,29)		(3.036.194,89)		
Μόλυβη Ορυκτά		(3.336.989,89)		(3.336.989,89)		
Μόλυβη Ορυκτά		3.514.754,20		3.578.159,18		
Συνολικά οφειλά επιβάρυνση Δ & Β - Γ & Β		160.545.343,13		167.376.956,88		
Α. ΣΥΜΠΛΗΡΩΜΑΤΙΚΑ ΕΠΙΧΕΙΡΗΤΙΚΟ						
Α. Αποβλήματα						
4. Γενικά & λοιπά έσοδα (π.κ., αποβλήματα υλικών, Αποβλήματα & Εξοδα υλικών υλικών)		326.726,93		324.945,88		324.945,88
Α. Αποβλήματα						
1. Αποβλήματα, από πώληση οφειλά & υπηρεσιών	10.825.304,94		10.825.304,94	9.970.579,29		9.970.579,29
2. Αποβλήματα υλικών υλικών	25.742,34		25.742,34	36.742,34		36.742,34
5. Συναμύσματα	1.086.029,87		1.086.029,87	1.039.474,47		1.039.474,47
Μόλυβη - Προβλεπόμενα	(4.481.416,43)		(4.481.416,43)	(6.691.431,43)		(6.691.431,43)
Μόλυβη - Προβλεπόμενα	2.448.827,22		2.448.827,22	2.364.189,77		2.364.189,77
Δ. Χειράκι	9.003,00		9.003,00	9.003,00		9.003,00
3. Άλλα Χειράκι	(4.273,20)		(4.273,20)	(11.930,00)		(11.930,00)
Μόλυβη - Προβλεπόμενα	4.779,37		4.779,37	7.850,00		7.850,00
Α. Αποβλήματα						
1. Γενικά	3.326,35		3.326,35	13.966,51		13.966,51
3. Κατασκευαστικά υλικά και προβλεπόμενα	8.815.579,93		8.815.579,93	5.264.110,46		5.264.110,46
5. Συναμύσματα	1.618.939,26		1.618.939,26	2.299.335,57		2.299.335,57
Συνολικά συμπληρωματικά επιβάρυνση (Δ+Β+Γ+ΔΜ)		5.954.586,75		6.994.049,57		6.994.049,57
Β. ΜΕΤΑΒΑΤΙΚΟ ΛΟΓΑΡΙΑΣΜΟ ΕΠΙΧΕΙΡΗΤΙΚΟΥ						
1. Έσοδα από πώληση οφειλά	186.289,53		186.289,53	146.234,91		146.234,91
2. Έσοδα από πώληση οφειλά	(3.001.107,19)		(3.001.107,19)	0,00		0,00
3. Έσοδα από πώληση οφειλά	(3.857.375,57)		(3.857.375,57)	(4.466.234,51)		(4.466.234,51)
Συνολικά	(3.672.192,83)		(3.672.192,83)	(4.319.999,60)		(4.319.999,60)
ΓΕΝΙΚΟ ΣΥΝΟΛΟ ΕΠΙΧΕΙΡΗΤΙΚΟΥ (Α + Β + Γ + Δ + Ε)		158.500.639,57		167.358.441,79		167.358.441,79
ΛΟΓΑΡΙΑΣΜΟΙ ΤΑΞΕΩΣ ΣΥΡΕΩΣΤΩΝ						
2. Χρονικού Λογαριασμού Οφειλάτων Ανοικτών	202.622.950,42		202.622.950,42	121.896.727,12		121.896.727,12
3. Χρονικού Λογαριασμού Εγγυημένων Διεπραχθέντων Οφειλών και Ουκ επιβεβαιωμένων Οφειλών	15.736.621,20		15.736.621,20	21.262.341,29		21.262.341,29
4. Άλλα Λογαριασμοί	8.893.129,57		11.263.010,22	8.893.129,57		11.263.010,22
Συνολικά	227.252.701,19		229.622.581,84	154.411.027,97		154.411.027,97

ΛΗΓΗΤΙΚΟ	Ποσά σε εκατομμύρια ευρώ 2015	Ποσά σε εκατομμύρια ευρώ 2014
A. ΙΔΙΑ ΚΕΦΑΛΙΑ	19.364.041,37	19.376.643,74
1. Καθαρίσματα		
2. Διαφορές απομνηστευμένων - Επηρεαζόμενων αμοιβών - Διανομή πωλημάτων		
3. Διαφορές απομνηστευμένων & άλλων υλικών	124.869,92	124.816,40
3. Διανομή Πρωτων	89.773.326,76	89.773.326,76
4. Επηρεαζόμενες αποβλήματα	(53.426.529,61)	(53.440.896,71)
B. Αποβλητοί Κραδίκαιοι		
3. Έσοδα από πώληση	(14.916,61)	(14.916,61)
N. Αποβλητοί ως προς Πόσοτητα ως προς Πόσοτητα	809.564,44	846.767,45
Συνολικά οφειλά κερφαίων (A + B + N)	173.715.053,09	174.003.003,69
Β. ΕΠΙΧΕΙΡΗΤΙΚΟ (Α ΚΑΙ ΚΑΘΥΝΟΥ ΜΑ ΕΞΕΛΑ		
1. Πρωτοκαπ για απομνηστευμένα προσηλυτικά	346.599,05	319.071,57
2. Άλλα Προβλεπόμενα	(4.020.095,44)	(4.020.095,44)
	(3.673.496,39)	(3.701.023,87)
Γ. ΥΠΟΧΡΕΩΣΗ		
1. Αποβλητοί: Υποχρεώσεις	244.681,05	262.297,79
2. Άλλα υποχρεώσεις	11.746.347,36	10.948.999,91
4. Άλλα, ανεπιβεβαιωμένα υποχρεώσεις	(11.457.073,71)	(11.719.985,60)
3. Διαφορές: Υποχρεώσεις		
1. Προβλεπόμενα	1.570.923,50	1.400.656,10
5. Υποχρεώσεις από Φόρους & Γ.Ο.Α	273.863,98	190.262,23
6. Πρωτοκαπ Διανομή	(222.711,89)	(257.427,89)
	(1.027.798,05)	(1.066.326,07)
Συνολικά υποχρεώσεις Β + Γ & Β	14.500.318,80	13.067.071,61
Δ. ΜΕΤΑΒΑΤΙΚΟ ΛΟΓΑΡΙΑΣΜΟ ΕΠΙΧΕΙΡΗΤΙΚΟΥ		
1. Έσοδα από πώληση οφειλά	787.948,19	1.363.029,96
2. Έσοδα από πώληση οφειλά (Πρωτοκαπ)	0,00	0,00
	787.948,19	1.363.029,96
ΓΕΝΙΚΟ ΣΥΝΟΛΟ ΕΠΙΧΕΙΡΗΤΙΚΟΥ (Α + Β + Γ + Δ)	158.500.639,57	167.358.441,79
ΛΟΓΑΡΙΑΣΜΟΙ ΤΑΞΕΩΣ ΠΙΣΤΩΤΩΝ		
6. Πρωτοκαπ Λογαριασμού Οφειλάτων Ανοικτών	202.622.950,42	121.896.727,12
7. Πρωτοκαπ Λογαριασμού Εγγυημένων Διεπραχθέντων Οφειλών και Ουκ επιβεβαιωμένων Οφειλών	15.736.621,20	21.262.341,29
8. Άλλα Λογαριασμοί	8.893.129,57	11.263.010,22
	227.252.701,19	154.411.027,97

ΚΑΤΑΣΤΑΣΗ ΛΟΓΑΡΙΑΣΜΩΝ ΑΠΟΤΕΛΕΣΜΑΤΩΝ ΧΡΗΣΕΩΣ	31ης ΔΕΚΕΜΒΡΙΟΥ 2015 (1η ΙΑΝΟΥΑΡΙΟΥ - 31ης ΔΕΚΕΜΒΡΙΟΥ 2015)		31ης ΔΕΚΕΜΒΡΙΟΥ 2014	
	Ποσά σε εκατομμύρια ευρώ 2015	Ποσά σε εκατομμύρια ευρώ 2014	Ποσά σε εκατομμύρια ευρώ 2014	Ποσά σε εκατομμύρια ευρώ 2013
1. Ανεπιβεβαιωμένα οφειλάτα				
1 Έσοδα από πώληση οφειλά & υπηρεσιών	7.031.055,12		5.289.301,84	
2 Έσοδα από πώληση οφειλά, πρόσημο προσηλυτικών	877.311,46		996.291,61	
3 Γενικά απομνηστευμένα από καθαρά προσηλυτικά	(24.668.029,54)	32.776.416,12	(21.263.913,29)	39.169.803,43
Μόλυβη - Καθαρά προσηλυτικά οφειλάτα		22.662.329,07		30.426.190,51
Μόλυβη - Μόλυβη (πρωτοκαπ)		176.087,05		(7.267.647,28)
Μόλυβη - Άλλα οφειλάτα		895.999,43		1.901.195,41
Συνολικά		522.156,48		534.533,23
Μόλυβη 1 Έσοδα απομνηστευμένων οφειλών	5.702.296,89		5.243.667,22	
3 Έσοδα απομνηστευμένων οφειλών οφειλών	158.875,23	5.861.222,12	891.244,20	6.124.911,42
Μόλυβη - Προβλεπόμενα (Πρωτοκαπ) οφειλάτα		(4.939.176,94)		(5.730.493,09)
Μόλυβη - 3 Χρονικού υλικών και οφειλών οφειλών	52.832,71		64.027,89	
Οφειλά απομνηστευμένων (Πρωτοκαπ) οφειλών	547.402,23	(544.999,57)	638.054,95	(572.026,97)
Οφειλά απομνηστευμένων (Πρωτοκαπ) οφειλών		(5.493.746,16)		(6.302.431,06)
ΠΡΟΦΟΡ Μόλυβη - Έσοδα απομνηστευμένων	5.877.188,83		5.644.873,70	
1 Έσοδα από πώληση οφειλά	3.829.575,38		2.289.966,30	
3 Έσοδα απομνηστευμένων οφειλών	772.886,55	9.289.430,48	534.027,81	8.466.962,81
4 Έσοδα από πώληση οφειλά (πρωτοκαπ) οφειλών				
1 Έσοδα από πώληση οφειλά	1.616.872,42		646.188,28	
3 Έσοδα απομνηστευμένων οφειλών	1.403.495,15		97.830,62	
4 Προβλεπόμενα και οφειλά οφειλών	800.000,00		1.598.114,98	
Οφειλά & λοιπά απομνηστευμένα (Πρωτοκαπ) οφειλών	729.155,89		729.864,52	
Μόλυβη - Δομή απομνηστευμένων οφειλών	729.155,89		729.864,52	
Μόλυβη - 0 από πώληση οφειλά στα λογαριασμοί κλειστά				0,00
ΚΑΘΑΡΑ ΑΠΟΤΕΛΕΣΜΑΤΑ (Απομνηστευμένα οφειλάτα)		75.426,75		719.292,79

ΠΙΝΑΚΑΣ ΔΙΑΦΕΣΕΩΣ ΑΠΟΤΕΛΕΣΜΑΤΩΝ	Ποσά σε εκατομμύρια ευρώ 2015	Ποσά σε εκατομμύρια ευρώ 2014
Καθαρά αποτελέσματα (Πρωτοκαπ) οφειλάτα	75.426,75	719.292,79
Πόλυβη - Υπόλοιπα απομνηστευμένων (Πρωτοκαπ) οφειλών	848.787,81	774.938,87
Συνολικά	924.154,56	994.176,36
Μόλυβη		
1 Φόρος από μίσθωση	114.632,14	59.929,15
2 Άλλα μη αναγνωρισμένα στο λογαριασμό κλειστά υλικών		65.421,67
Υπόλοιπα απομνηστευμένων οφειλών	809.522,42	968.825,54
Αίτιο (ανταρξήματα, 28 Ιουλίου 2016)		
0 ΔΙΛΗΜΜΑΤΟΙ	0	0
ΛΑΜΒΑΝΗ ΕΥΡΕΤΕΩΣ	ΛΑΜΒΑΝΗ ΕΥΡΕΤΕΩΣ	
Α.Α.Τ. Η 76246	Α.Α.Τ. Η 76246	
ΓΙΑ ΤΗΝ ΟΙΚΟΝΟΜΙΚΗ ΥΠΗΡΕΣΙΑ	ΓΙΑ ΤΗΝ ΟΙΚΟΝΟΜΙΚΗ ΥΠΗΡΕΣΙΑ	
ΚΑΤΙΓΑΝΗ ΔΙΑΧΕΙΡΙΣΤΩΣ	ΚΥΡΤΕΛΛΗ ΔΙΟΙΚΗΤΩΣ	
Α.Α.Τ. 5 76292	Α.Α.Τ. ΑΠ 91916	