

ΜΕΤΑΠΤΥΧΙΑΚΕΣ ΣΠΟΥΔΕΣ ΓΙΑ

**Π.Μ.Σ.**

ΑΥΤΟΔΙΟΙΚΗΣΗ ΚΑΙ ΑΝΑΠΤΥΞΗ

**Τμήμα Πολιτικής Επιστήμης και Διεθνών Σχέσεων - Πανεπιστήμιο Πελοποννήσου**

**Τμήμα Οικονομικών Επιστημών - Δημοκρίτειο Πανεπιστήμιο Θράκης**

**Τμήμα Οικονομικών Επιστημών - Αριστοτέλειο Πανεπιστήμιο Θεσσαλονίκης**

**Τμήμα Οργάνωσης και Διοίκησης Επιχειρήσεων - Πανεπιστήμιο Πειραιά**

**Διαπανεπιστημιακό Διατμηματικό**

**Πρόγραμμα Μεταπτυχιακών Σπουδών**

**«Τοπική και Περιφερειακή Ανάπτυξη και Αυτοδιοίκηση»**

**Αναγκαστικά μέτρα είσπραξης, εφαρμογή και  
αποτελεσματικότητά τους στους Ο.Τ.Α. α΄ βαθμού.**

**Η περίπτωση του Δήμου Αγίας Βαρβάρας.**

**Σπυριδούλα Μαρτίνου**

**Επιβλέπων: Γεώργιος Γαλανός**

Κόρινθος, Μάρτιος 2018



**Department of Political Studies and International Relations - University of Peloponnese**

**Department of Economics - Democritus University of Thrace**

**Department of Economics - Aristotle University of Thessaloniki**

**Department of Business Administration - University of Piraeus**

**Interuniversity Interdepartmental  
Master Program in  
«Local and Regional Government and Development»**

**Forced recovery measures, application and  
their effectiveness in Local Government.  
The case of the Municipality of Agia Varvara.**

**Spyridoula Martinou**

**Professor: George Galanos**

**Corinth, March 2018**

# **Αναγκαστικά μέτρα είσπραξης, εφαρμογή και αποτελεσματικότητά τους στους Ο.Τ.Α. α΄ βαθμού.**

## **Η περίπτωση του Δήμου Αγίας Βαρβάρας**

**Σημαντικοί όροι:** Οικονομική αυτοτέλεια, Ο.Τ.Α., εισπρακτικός μηχανισμός, αναγκαστικά μέτρα είσπραξης, αποτελεσματικότητα.

### **ΠΕΡΙΛΗΨΗ**

Ο νομοθέτης παρέχει στους Οργανισμούς Τοπικής Αυτοδιοίκησης μια σειρά από προνόμια μεταξύ των οποίων η δυνατότητα να βεβαιώνουν, να εισπράττουν αλλά και να λαμβάνουν όλα τα απαραίτητα μέτρα που θα τους εξασφαλίσουν την είσπραξη των ληξιπρόθεσμων οφειλών τους συμβάλλοντας με αυτόν τον τρόπο την ενίσχυση της οικονομικής τους αυτοτέλειας. Τα μέτρα αυτά διακρίνονται σε ασφαλιστικά, διοικητικά, αναγκαστικά και δικαστικά.

Σκοπός της παρούσας εργασίας είναι να εξετάσει το βαθμό εφαρμογής αυτών των μέτρων και τα οικονομικά τους αποτελέσματα στους Ο.Τ.Α. Αυτό θα γίνει με έρευνα που θα πραγματοποιηθεί στο Δήμο Αγίας Βαρβάρας. Τα συμπεράσματα της παρούσας μελέτης θα προκύψουν συνδυαστικά από τα αποτελέσματα αυτής της έρευνας και των ετήσιων εκθέσεων του Ελεγκτικού Συνεδρίου για τα έτη 2013 και 2014 που αφορούν στην είσπραξη των απαιτήσεων των ελεγχθέντων Ο.Τ.Α.

# **Forced recovery measures, application and their effectiveness in Local Government. The case of the Municipality of Agia Varvara.**

**Keywords:** Financial independence, local authorities, collection mechanism, forced recovery measures, effectiveness.

## **ABSTRACT**

The legislator provides to local authorities a series of privileges, including the possibility of certifying, collecting and taking all necessary measures to ensure the collection of outstanding debts, thus contributing to the strengthening of their financial independence. These measures are distinguished in Insurance, Administrative, forced and judicial proceedings.

The purpose of this paper is to examine the degree of implementation of these measures and their financial results in local authorities. This will be done with a survey that will take place in the municipality of Agia Varvara. The conclusions of this study will be derived from the results of the survey and the annual reports of the Court of Auditors for the years 2013 and 2014 concerning the collection of claims of audited local authorities.

# Περιεχόμενα

Περίληψη	
Abstract 4	
Κατάλογος Πινάκων	
Κατάλογος Διαγραμμάτων	
<b>ΕΙΣΑΓΩΓΗ</b> .....	9
<b>ΚΕΦΑΛΑΙΟ 1: Η συμβολή των ιδίων εσόδων στην οικονομική αυτοτέλεια των Ο.Τ.Α.</b> .....	11
1.1 Εισαγωγή .....	11
1.2 Οικονομική αυτοτέλεια στους Ο.Τ.Α. ....	11
1.3 Δείκτες μέτρησης της οικονομικής αυτοτέλειας των Ο.Τ.Α. ....	13
1.4 Βαθμός είσπραξης των απαιτήσεων των Ο.Τ.Α. ....	13
1.5 Ανακεφαλαίωση .....	15
<b>ΚΕΦΑΛΑΙΟ 2: Πρώτες ενέργειες για την εφαρμογή αναγκαστικών μέτρων</b> .....	16
2.1 Εισαγωγή .....	16
2.2 Χρηματικές απαιτήσεις Ο.Τ.Α. ....	17
2.3 Βεβαίωση χρηματικών απαιτήσεων.....	17
2.3.1 Έννοια Βεβαίωσης.....	17
2.3.2 Διαδικασία βεβαίωσης .....	18
2.4 Νόμιμος τίτλος.....	21
2.5 Ληξιπρόθεσμες απαιτήσεις .....	21
2.6 Ατομική ειδοποίηση υπερημερίας .....	22
2.7 Ανακεφαλαίωση .....	23
<b>ΚΕΦΑΛΑΙΟ 3: Μέτρα για την είσπραξη των εσόδων</b> .....	24
3.1 Εισαγωγή .....	24
3.2 Ασφαλιστικά μέτρα.....	24
3.3 Διοικητικά μέτρα .....	25
3.3.1 Δέσμευση αποδεικτικού φορολογικής ενημερότητας.....	25
3.3.2 Δέσμευση δημοτικής ενημερότητας .....	26
3.3.3 Συμψηφισμός απαιτήσεων .....	27
3.4 Αναγκαστικά μέτρα.....	28
3.4.1 Κατάσχεση κινητής και ακίνητης περιουσίας.....	28
3.4.2 Πλειστηριασμός .....	30
3.4.3 Κατάσχεση εις χείρας τρίτων.....	31
3.4.4 Κατάσχεση εις χείρας πιστωτικών ιδρυμάτων.....	32
3.5 Δικαστικά.....	34
3.6 Ανακεφαλαίωση .....	35

<b>ΚΕΦΑΛΑΙΟ 4: Περιορισμοί στην είσπραξη – Μέτρα άμυνας του οφειλέτη</b> .....	36
4.1 Εισαγωγή .....	36
4.2 Παραγραφή χρηματικών απαιτήσεων .....	36
4.2.1 Χρόνος παραγραφής .....	37
4.2.2 Αναστολή παραγραφής .....	37
4.2.3 Διακοπή της παραγραφής.....	38
4.3 Διαγραφή χρεών .....	39
4.4 Ανακοπή .....	39
4.5 Αναστολή εκτέλεσης στα πλαίσια της ανακοπής.....	40
4.6 Ανακεφαλαίωση .....	41
<b>ΚΕΦΑΛΑΙΟ 5: Μελέτη περίπτωσης</b> .....	42
5.1 Μεθοδολογία έρευνας.....	42
5.2 Γενική περιγραφή του δήμου.....	43
5.3 Διάρθρωση των υπηρεσιών του δήμου .....	44
5.3.1 Λειτουργία της Ταμειακής Υπηρεσίας.....	45
5.4 Πηγές εσόδων .....	46
5.5 Καθυστερούμενες οφειλές .....	48
5.6 Μέτρα που έχουν επιβληθεί – Οικονομικά αποτελέσματα.....	51
5.6.1 Διοικητικά μέτρα είσπραξης .....	51
5.6.2 Αναγκαστικά μέτρα είσπραξης .....	52
5.7 Αποτελέσματα της μελέτης.....	53
<b>ΣΥΜΠΕΡΑΣΜΑΤΑ</b> .....	57
<b>ΠΡΟΤΑΣΕΙΣ ΒΕΛΤΙΩΣΗΣ ΤΟΥ ΕΙΣΠΡΑΚΤΙΚΟΥ ΜΗΧΑΝΙΣΜΟΥ ΤΩΝ Ο.Τ.Α</b> .....	60
<b>ΒΙΒΛΙΟΓΡΑΦΙΑ</b> .....	62
<b>ΠΑΡΑΡΤΗΜΑ</b> .....	67

## **Κατάλογος Πινάκων**

5.1	Προσωπικό δήμου Αγίας Βαρβάρας ανά υπηρεσιακή μονάδα	44
5.2	Βαθμός εισπραξιμότητας εισπρακτέων υπολοίπων βεβαιωμένων στα προηγούμενα έτη	50
5.3	Πλήθος οφειλετών ανά εύρος οφειλής (31-12-2017)	50
5.4	Δεσμεύσεις – άρσεις Α.Φ.Μ. οφειλετών	51
5.5	Κατασχέσεις εις χείρας των τραπεζών	52

## **Κατάλογος Διαγραμμάτων**

1.1	Μέγεθος δήμων που ελέγχθηκε τα έτη 2013 - 2014	14
5.1	Κατανομή δήμων ανά πληθυσμιακή τάξη (Μόνιμος πληθυσμός 2011)	42
5.2	Ανάλυση εισπράξεων ανά κατηγορία εσόδου (2008 – 2017)	47
5.3	Ανάλυση ιδίων εσόδων (2017)	48
5.4	Σύνολο ανείσπρακτων οφειλών ανά έτος βεβαίωσης (31-12-2017)	49



## ΕΙΣΑΓΩΓΗ

Οι δήμοι είναι αυτοδιοικούμενοι τοπικοί οργανισμοί και διαθέτουν σύμφωνα με το άρθρο 102 του Συντάγματος τη δική τους διοικητική και οικονομική αυτοτέλεια. Το κράτος για τη διασφάλιση της οικονομικής αυτοτέλειας των Ο.Τ.Α. πρέπει να λαμβάνει όλα τα απαραίτητα μέτρα. Όμως η οικονομική κρίση που βιώνει η χώρα μας είχε ως αποτέλεσμα την μείωση των κρατικών επιχορηγήσεων αλλά και την ταυτόχρονη αύξηση των αναγκών των δημοτών σε κοινωνικά αγαθά, επαναφέροντας για μια ακόμα φορά το ζήτημα της οικονομικής εξάρτισης του μεγαλύτερου μέρους των Ο.Τ.Α. από τις κρατικές επιχορηγήσεις.

Η αυτονομία των Ο.Τ.Α. να προγραμματίζουν και να εκτελούν τις δράσεις τους χωρίς να στηρίζονται στις κρατικές επιχορηγήσεις και πολιτικές είναι άμεσα συνδεδεμένη με την δημοσιονομική τους ικανότητα να επιβάλουν, να ελέγχουν και να εισπράττουν τα νομοθετημένα έσοδά τους από φόρους, τέλη, δικαιώματα και εισφορές καθώς και τα έσοδα από την εκμετάλλευση της δημοτικής τους περιουσίας.

Σκοπός της παρούσας εργασίας αποτελεί η αναλυτική καταγραφή των μέτρων που μπορεί να λάβουν οι πρωτοβάθμιοι Ο.Τ.Α. προκειμένου να εξασφαλίσουν την είσπραξη των βεβαιωμένων και ληξιπρόθεσμων απαιτήσεων τους. Για να μπορέσουμε να διαπιστώσουμε το βαθμό εφαρμογής αυτών των μέτρων αλλά και την αποτελεσματικότητά τους θα μελετήσουμε διεξοδικά την περίπτωση του Δήμου Αγίας Βαρβάρας και θα αναφερθούμε στα αποτελέσματα των ετήσιων εκθέσεων του Ελεγκτικού Συνεδρίου που αφορούν στην είσπραξη των εσόδων των ελεγχθέντων δήμων για τα έτη 2013 και 2014.

Μέσα από την παράλληλη μελέτη, του δήμου Αγίας Βαρβάρας και των αποτελεσμάτων των εκθέσεων του Ελεγκτικού Συνεδρίου, θα επιχειρήσουμε να εντοπίσουμε κοινά προβλήματα και αδυναμίες στην είσπραξη των εσόδων των δήμων, προκειμένου να προταθούν κοινές λύσεις για τη βελτίωσή τους.

Η μεθοδολογία που χρησιμοποιήθηκε αποτελείται από δύο μέρη. Αρχικά συγκεντρώθηκε και μελετήθηκε η σχετική νομοθεσία και η σχετικά περιορισμένη βιβλιογραφία που αφορά στο θέμα με σκοπό τον εντοπισμό της ισχύουσας κατάστασης, μέσα από πολλαπλές τροποποιήσεις των αρχικών διατάξεων του νόμου. Ιδιαίτερη έμφαση δόθηκε στις διατάξεις της νομοθεσίας που αφορούν στα έσοδα της Τ.Α. και στο μηχανισμό είσπραξής τους.

Στο δεύτερο μέρος της εργασίας που αφορά στην έρευνα στο δήμο της Αγίας Βαρβάρας συλλέχθηκαν

και μελετήθηκαν οικονομικά στοιχεία των δέκα τελευταίων ετών τα οποία ταξινομήθηκαν και επεξεργάστηκαν με τη βοήθεια προγράμματος υπολογιστικών φύλλων. Παράλληλα πραγματοποιήθηκε ποιοτική έρευνα με ημιδομημένες συνεντεύξεις με τους προϊστάμενους της διεύθυνσης Διοικητικών και Οικονομικών υπηρεσιών του δήμου.

Η παρούσα εργασία αποτελείται από πέντε κεφάλαια Στο πρώτο κεφάλαιο αναλύεται η έννοια της οικονομικής αυτοτέλειας και ο βαθμός είσπραξης των ιδίων εσόδων των Ο.Τ.Α. Στο δεύτερο κεφάλαιο γίνεται αναφορά σε βασικά στάδια της βεβαίωσης προκειμένου ο δήμος να αποκτήσει νόμιμο και εκτελεστό τίτλο για την είσπραξη των εσόδων του. Στο τρίτο κεφάλαιο περιγράφονται τα μέτρα που δύναται να λάβουν οι δήμοι προκειμένου να εξασφαλίσουν τις οφειλόμενες προς αυτούς χρηματικές απαιτήσεις. Στο τέταρτο κεφάλαιο θα γίνει αναφορά στον κίνδυνο παραγραφής των χρηματικών απαιτήσεων και διαγραφής των οφειλών καθώς και στα μέτρα άμυνας των οφειλετών κατά των μέτρων της διοικητικής εκτέλεσης. Το πέμπτο κεφάλαιο καταγράφονται και αναλύονται τα στοιχεία την έρευνα που πραγματοποιήθηκε στο Δήμο Αγίας Βαρβάρας. Στο τελευταίο μέρος της εργασίας εκφράζονται σκέψεις, απόψεις και συμπεράσματα για τα μέσα που διαθέτουν οι Ο.Τ.Α. για την είσπραξη των εσόδων τους, την εισπρακτική τους ικανότητα και τη συμβολή των μέτρων αυτών στην οικονομική τους αυτοτέλεια καθώς και προτάσεις για την βελτίωση του εισπρακτικού μηχανισμού των Ο.Τ.Α.

# ΚΕΦΑΛΑΙΟ 1

## Η ΣΥΜΒΟΛΗ ΤΩΝ ΙΔΙΩΝ ΕΣΟΔΩΝ

### ΣΤΗΝ ΟΙΚΟΝΟΜΙΚΗ ΑΥΤΟΤΕΛΕΙΑ ΤΩΝ Ο.Τ.Α.

#### 1.1 Εισαγωγή

Η οργάνωση της δημόσιας διοίκησης βασίζεται σε δύο συστήματα της συγκέντρωσης και της αποσυγκέντρωσης. Στο πρώτο σύστημα η δημόσια διοίκηση ασκείται από όργανα του Κράτους σε όλα τα επίπεδα διοίκησης ενώ κατά το σύστημα της αποκέντρωσης η δημόσια διοίκηση ασκείται περιφερειακά με δημόσια όργανα που ασκούν αρμοδιότητες για ζητήματα της περιφέρειας που εδρεύουν. Στο πλαίσιο λειτουργίας του συστήματος αποσυγκέντρωσης το κράτος εκχωρεί τη δημόσια διοίκηση σε αυτοτελή νομικά πρόσωπα δημοσίου δικαίου. Η σπουδαιότερη και γνησιότερη μορφή αυτού του συστήματος είναι η αυτοδιοίκηση. (Μπέσιλα-Βήκα, (1995))

Η μορφή αυτοδιοίκησης που είναι αρμόδια για την διοίκηση των τοπικών υποθέσεων είναι η τοπική αυτοδιοίκηση. Το άρθρο 102 του Συντάγματος κατοχυρώνει την ύπαρξη των Οργανισμών Τοπικής Αυτοδιοίκησης και την αρμοδιότητα τους στη διοίκηση των τοπικών υποθέσεων. Σύμφωνα με το άρθρο 1 του Κώδικα Δήμων και Κοινοτήτων *“Οι δήμοι και οι κοινότητες συγκροτούν τους Οργανισμούς του Πρώτου Βαθμού Αυτοδιοίκησης”*.

#### 1.2 Οικονομική αυτοτέλεια στους Ο.Τ.Α.

Σύμφωνα με το Σύνταγμα, *“το κράτος προγραμματίζει και συντονίζει την οικονομική δραστηριότητα στη χώρα, επιδιώκοντας να εξασφαλίσει την οικονομική ανάπτυξη όλων των τομέων της εθνικής οικονομίας...”*. Στο πλαίσιο αυτό, για τη διασφάλιση της οικονομικής αυτοτέλειας των Ο.Τ.Α. το κράτος, σύμφωνα με την παρ. 5 του άρθρου 102 του Συντάγματος, οφείλει να λαμβάνει τα απαιτούμενα μέτρα για να εξασφαλίσει τους αναγκαίους πόρους για την εκπλήρωση της αποστολής και την άσκηση των αρμοδιοτήτων των Ο.Τ.Α.

Σύμφωνα με τον Νικολόπουλο Κ. (2006), από την αναθεώρηση<sup>1</sup> του άρθρου 102 του Συντάγματος,

---

<sup>1</sup> Αναθεώρηση έτους 2001 από τη Ζ' αναθεωρητική Βουλή ΦΕΚ 85Α/18-4-2001.

καθιερώνονται πέντε (5) βασικές αρχές:

- Η οικονομική αυτοτέλεια των Ο.Τ.Α.
- Η μέριμνα του κράτους για τη χορήγηση των αναγκαίων πόρων.
- Ο δημοσιονομικός έλεγχος των Ο.Τ.Α.
- Η προϋπόθεση ότι η μεταβίβαση νέων αρμοδιοτήτων πρέπει να συνοδεύεται από αντίστοιχους πόρους.
- Η δυνατότητα των ΟΤΑ να επιβάλλουν και να εισπράττουν απευθείας τοπικά έσοδα.

Το δικαίωμα των Ο.Τ.Α. σε επαρκείς ίδιους πόρους που θα μπορούν να διαθέτουν ελεύθερα καθώς και η υποχρέωση του κράτους για μεταφορά πόρων ανάλογων με τις αρμοδιότητές τους κατοχυρώνεται στο άρθρο 9 του «Ευρωπαϊκού Χάρτη Τοπικής Αυτονομίας» η ψήφιση του οποίου είχε σκοπό την εφαρμογή κοινών κανόνων για τη διασφάλιση της πολιτικής, διοικητικής και οικονομικής αυτονομίας των Ο.Τ.Α. των κρατών μελών του Συμβουλίου της Ευρώπης.

Προϋπόθεση για την ύπαρξη οικονομικής αυτοτέλειας στους Ο.Τ.Α. είναι η μεταφορά και διατήρηση των πόρων που τους μεταφέρονται για την άσκηση των αρμοδιοτήτων που τους μεταβιβάζει το κράτος και η ύπαρξη ιδίων πόρων. (Σαββαΐδου, (2009))

Στην πράξη όμως οι προϋποθέσεις αυτές δεν εφαρμόζονται ή εφαρμόζονται πλημμελώς αποδυναμώνοντας την οικονομική αυτοτέλεια των Ο.Τ.Α.. Ειδικότερα, οι αρμοδιότητες που μεταφέρονται στους δήμους δεν συνεπάγονται την αυτόματη μεταφορά των απαραίτητων οικονομικών πόρων για την λειτουργία τους. Ακόμα όμως και στις περιπτώσεις που αρχικά χορηγηθούν οι πόροι για την εκτέλεση των μεταφερόμενων αρμοδιοτήτων στην Τ.Α. σταδιακά περιορίζονται ή και καταργούνται. Επίσης, η μη έγκαιρη απόδοση από το κράτος των παρακρατούμενων φόρων υπέρ των Ο.Τ.Α. δημιουργεί ελλείματα τους προϋπολογισμούς της Τ.Α..

Το δικαίωμα των Ο.Τ.Α. στην είσπραξη των τοπικών τους εσόδων συμβάλει στην οικονομική τους αυτονομία, όπως αναφέρει ο Νικολόπουλος, (2006) η διαδικασία αυτή υπολειπεται, παραμελείται, αμελείται, ή αγνοείται με αποτέλεσμα ο Ο.Τ.Α. να παραμένει δέσμιος των επιχορηγήσεων.

Στο πλαίσιο αυτό μια Τ.Α. με περιορισμένα τοπικά έσοδα είναι αναγκασμένη να επαφίεται στις κρατικές επιχορηγήσεις για την άσκηση των αρμοδιοτήτων της. Αυτή η σχέση εξάρτησης της Τ.Α. με το κεντρικό κράτος περιορίζει τη λήψη αποφάσεων, πιθανά να θέτει περιορισμούς στη διαχείριση των

οικονομικών πόρων και επιφέρει συνεχείς ελέγχους στη διαχείρισή τους. (Γκέκας & Μήτσου, (2011))

### **1.3 Δείκτες μέτρησης της οικονομικής αυτοτέλειας των Ο.Τ.Α.**

Η μέτρηση του βαθμού οικονομικής αυτοτέλειας των Ο.Τ.Α. μπορεί να πραγματοποιηθεί με τη χρήση κάποιων χρηματοοικονομικών δεικτών και συγκεκριμένα με τη χρησιμοποίηση της κατηγορία δεικτών που εκφράζουν τις σχέσεις μεταξύ των εσόδων του δήμου προς το αντίστοιχο σύνολο. Οι δείκτες αυτοί μπορούν να χρησιμοποιηθούν για τη σύγκριση του βαθμού αυτονομίας και εξάρτησης ενός δήμου για κάθε έτος ή για τη σύγκριση αυτών των δεικτών μεταξύ των δήμων.

Ο δείκτης αυτονομίας παρουσιάζει το ποσοστό συμμετοχής των τακτικών εσόδων του δήμου στα συνολικά του έσοδα και εκφράζει την οικονομική αυτοδυναμία του δήμου. Όσο μεγαλύτερο είναι αυτό το ποσοστό τόσο μεγαλύτερη είναι και η αυτοδυναμία του φορέα στο να προγραμματίζει τις δράσεις του, με την έννοια ότι το μεγαλύτερο ποσοστό των εσόδων του προέρχεται από θεσμοθετημένες πηγές εσόδων.

Αντίθετα, ο δείκτης αστάθειας παρουσιάζει το ποσοστό συμμετοχής των εκτάκτων εσόδων στο σύνολο των εισπραχθέντων εσόδων και εμφανίζει το βαθμό εξάρτησης των δράσεων του δήμου από μη σταθερές και ελεγχόμενες πηγές εσόδων, όσο μεγαλύτερο είναι το ποσοστό αυτού του δείκτη τόσο μεγαλύτερη είναι και η αδυναμία του δήμου να προγραμματίζει τις δράσεις του.

Ο δείκτης ανεξαρτησίας παρουσιάζει το ποσοστό συμμετοχής των ιδίων εσόδων στο σύνολο των εισπραχθέντων εσόδων, όσο μεγαλύτερο είναι το ποσοστό αυτού του δείκτη τόσο μικρότερη είναι η εξάρτησή του δήμου από κάθε άλλη μορφή επιχορήγησης ή δανεισμό.

Αντίθετα, με το δείκτη εξάρτησης ο οποίος προκύπτει από το σύνολο των επιχορηγήσεων προς τα συνολικά έσοδα, εμφανίζει το βαθμό εξάρτησης του δήμου από τις κρατικές επιχορηγήσεις. Όσο μεγαλύτερο είναι αυτό το ποσοστό τόσο μικρότερη είναι η αυτοδυναμία του δήμου.

### **1.4 Βαθμός είσπραξης των απαιτήσεων των Ο.Τ.Α.**

Ο έλεγχος του Ελεγκτικού Συνεδρίου επεκτάθηκε, με το άρθρο 277 του ν. 3852/2010, και στην είσπραξη των εσόδων των Ο.Τ.Α.. Ο έλεγχος πραγματοποιείται από τον αρμόδιο για τον προληπτικό έλεγχο των δαπανών Επίτροπο και συνίσταται στην παρακολούθηση και τον έλεγχο της είσπραξης

των βεβαιωμένων εσόδων. Σύμφωνα με τα πρακτικά της 12<sup>ης</sup> Γενικής Συνέλευσης του Ελεγκτικού Συνεδρίου στις 12-6-2013, ο έλεγχος συνεπάγεται α) την τήρηση της δημοσιονομικής νομιμότητας, όπου ελέγχεται κατά πόσο οι Ο.Τ.Α. προβαίνουν στον εντοπισμό, βεβαίωση και είσπραξη των θεσμοθετημένων εσόδων τους καθώς και αν λαμβάνουν όλα τα προβλεπόμενα από τη νομοθεσία μέτρα για την είσπραξή τους και β) την απόδοση ευθυνών.

Θα παραθέσουμε τα αποτελέσματα των εκθέσεων του Ελεγκτικού Συνεδρίου που αφορούν στην είσπραξη των απαιτήσεων των Ο.Τ.Α. για τα έτη 2013 και 2014<sup>2</sup>.

Ο έλεγχος, στο έτος 2013, ολοκληρώθηκε σε τριάντα οκτώ δήμους (38) και το έτος 2014 σε τριάντα επτά (37) δήμους<sup>3</sup>. Καλύπτοντας το πληθυσμιακό μέγεθος όλων των δήμων της Ελλάδας όπως παρουσιάζεται στο παρακάτω διάγραμμα.

### Διάγραμμα 1.1

#### Μέγεθος δήμων που ελέγχθηκε τα έτη 2013 - 2014

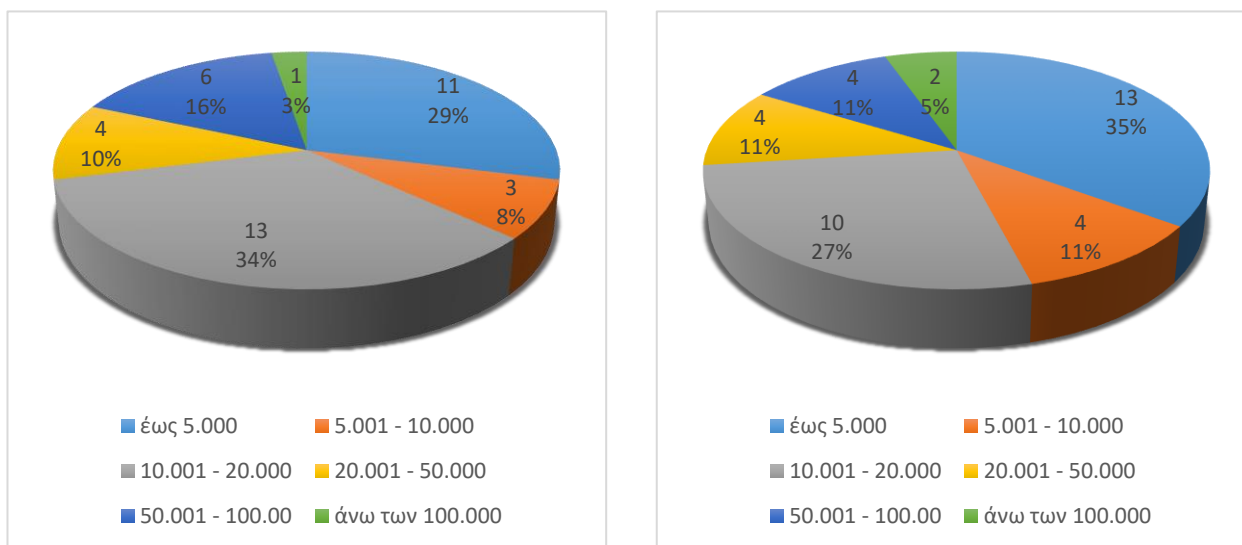

Πηγή: Ελληνική Στατιστική Αρχή. Διαθέσιμο στη δ/νση <http://www.statistics.gr/2011-census-pop-hous> (πρόσβαση 25 Φεβρουαρίου 2018)

Από τον έλεγχο προκύπτουν και για τα δύο έτη κοινά στοιχεία τα οποία αφορούν:

1. Στη μεγάλη καθυστέρηση είσπραξης των εσόδων. Το 67% των ανείσπρακτων απαιτήσεων στις 31-12-2013 αφορούσε σε απαιτήσεις που είχαν βεβαιωθεί σε προηγούμενα έτη, με ποσοστό 20% να ξεπερνούν την πενταετία. Αντίστοιχα στις 31-12-2014 ο μέσος όρος των ανείσπρακτων

<sup>2</sup> Δημοσιεύθηκαν στο Φ.Ε.Κ. 1327/Β'/20-4-2017 και Φ.Ε.Κ. 4294/Β'/11-12-2017 αντίστοιχα.

<sup>3</sup> Αναλυτικά οι δήμοι που ελέγχθηκαν παρουσιάζονται στο παράρτημα.

οφειλών προηγούμενων ετών έφτανε το 70%, με ποσοστό 17% να ξεπερνά την πενταετία<sup>4</sup>.

2. Το χαμηλό βαθμό εισπραξιμότητας των ελεγχθέντων δήμων. Στις 31-12-2012 ανήλθε σε ποσοστό 10% επί των βεβαιωμένων οφειλών και στις 31-12-2013 σε ποσοστό 14,5%<sup>5</sup>.

Στους περισσότερους δήμους διαπιστώθηκε ότι υπάρχει η γνώση και επιβάλλονται τα προβλεπόμενα μέτρων για την είσπραξη των οφειλών, σε αρκετούς διαπιστώθηκαν καθυστερήσεις και διστακτικότητα στην επιβολή των μέτρων και σε κάποιους άλλους προβλήματα στον εντοπισμό των οφειλετών, υποστελέχωση των υπηρεσιών και τεχνικές δυσκολίες<sup>6</sup>.

## 1.5 Ανακεφαλαίωση

Στο κεφάλαιο αυτό αναλύσαμε το θεσμικό πλαίσιο της οικονομικής αυτοτέλειας των Ο.Τ.Α. από το οποίο πηγάζει η υποχρέωση του κράτους να εξασφαλίζει τους αναγκαίους πόρους για την εκτέλεση των αρμοδιοτήτων τους, αλλά το δικαίωμα που παρέχει το Σύνταγμα στους Ο.Τ.Α. να επιβάλουν και να εισπράττουν με δικά τους μέσα τα τοπικά τους έσοδα όπως ορίζονται από το νόμο.

Η είσπραξη αυτών των εσόδων συμβάλει στην βελτίωση της οικονομικής κατάστασης των δήμων με την έννοια αυτή δεν πρέπει να αμελείται η είσπραξή τους. Από την παράθεση των ετήσιων εκθέσεων του ελεγκτικού συνεδρίου διαπιστώνουμε ότι ο βαθμός είσπραξης των βεβαιωμένων εσόδων των δήμων κυμαίνεται σε ιδιαίτερα χαμηλά ποσοστά είτε λόγω της αναποτελεσματικότητας των μέτρων που λαμβάνονται είτε άλλων προβλημάτων που προκύπτουν κατά την βεβαίωσή τους.

Στη συνέχεια της παρούσας εργασίας θα αναφερθούμε στην ορθή τήρηση των διαδικασιών βεβαίωσης των χρηματικών απαιτήσεων προκειμένου ο δήμος να αποκτήσει νόμιμο και εκτελεστό τίτλο για την είσπραξη των εσόδων του.

---

<sup>4</sup> Βλ. πίνακες 4 Α και 4Β εκθέσεων Ελεγκτικού Συνεδρίου ετών 2013 και 2014 στο παράρτημα.

<sup>5</sup> Βλ. πίνακα 5 Α εκθέσεων Ελεγκτικού συνεδρίου ετών 2013 και 2014 στο παράρτημα

<sup>6</sup> Βλ. πίνακας 7 εκθέσεων Ελεγκτικού συνεδρίου ετών 2013 και 2014 στο παράρτημα.

## ΚΕΦΑΛΑΙΟ 2

### ΠΡΩΤΕΣ ΕΝΕΡΓΕΙΕΣ ΓΙΑ ΤΗΝ ΕΦΑΡΜΟΓΗ ΑΝΑΓΚΑΣΤΙΚΩΝ ΜΕΤΡΩΝ

#### 2.1 Εισαγωγή

Η είσπραξη των εσόδων των Ο.Τ.Α. και γενικότερα όλες οι διαδικασίες ταμειακής λειτουργίας διεξάγονται, υποχρεωτικά από 1-1-2011<sup>7</sup>, από την ταμειακή υπηρεσία των δήμων. Εξαιρέση αποτελούν οι περιπτώσεις πληθυσμιακά μικρών δήμων με γεωγραφικές ιδιαιτερότητες, όπως οι ορεινοί και νησιωτικοί, που αντιμετωπίζουν αντικειμενικές δυσκολίες σύστασης ίδιας ταμειακής υπηρεσίας. Στις περιπτώσεις αυτές ο Γενικός Γραμματέας της οικείας Αποκεντρωμένης Διοίκησης ορίζει το δήμο που θα τον εξυπηρετήσει ταμειακά. (άρθρο 35 του ν. 4257/2014)

Επίσης, έσοδα των δήμων μπορούν να συνεισπράττονται από άλλους φορείς. Ειδικότερα, προβλέπεται η συνείσπραξη των εσόδων των δήμων από τα τέλη καθαριότητας, το τέλος ακίνητης περιουσίας και το φόρο ηλεκτροδοτούμενων ακινήτων με τους λογαριασμούς της Δ.Ε.Η.<sup>8</sup> Η είσπραξη των προστίμων από παραβάσεις του Κ.Ο.Κ. έχει ανατεθεί στα ΕΛ.ΤΑ. (Κ.Υ.Α. 45881/3.9.2004) Επίσης, οι Δ.Ο.Υ. εισπράττουν έσοδα των δήμων που συστάθηκαν σύμφωνα με το άρθρο 1 και 283 του ν. 3852/2010 «Πρόγραμμα Καλλικράτης», όταν τα έσοδα αυτά συμβεβαιώνονται με έσοδα του Δημοσίου, όπως τα πρόστιμα πολεοδομικών παραβάσεων<sup>9</sup>.

Αρμόδιο όργανο για την είσπραξη των εσόδων των δήμων είναι ο δημοτικός ταμίας. Σύμφωνα με την παρ. 1 του άρθρου 76 του ΒΔ17/5-15/6/1959, ο δημοτικός ταμίας έχει την ευθύνη για την έγκαιρη είσπραξη των βεβαιωθέντων εσόδων.

Όπως αναφέρει η Οικονομοπούλου (1999) *“Η αναγκαστική εκτέλεση για την είσπραξη χρηματικών απαιτήσεων του δημοσίου επιτρέπεται εφόσον ικανοποιούνται σωρευτικά οι εξής προϋποθέσεις:*

- *ύπαρξη χρηματικής απαίτησης του δημοσίου*
- *ύπαρξη νομίμου τίτλου*

<sup>7</sup> Καταληκτική ημερομηνία λειτουργίας της ταμειακής διαχείρισης των δήμων από το Ταμείο Παρακαταθηκών και Δανείων δια μέσου των Δ.Ο.Υ η 31-12-2010 (παρ. 11 άρθρο 266 ν. 3852/2010)

<sup>8</sup> Εξαιρούνται οι δήμοι με ίδια ταμειακή υπηρεσία και υπηρεσία ύδρευση (παρ. 2 άρθρου 167 ν. 3463/2006)

<sup>9</sup> Απόφαση Υπ.Οικ.Δ16 Ε 1113067 ΕΞ 2011/05.08.2011 - ΦΕΚ 1865/23.08.2011 τεύχος Β



- *ταμειακή βεβαίωση της απαίτησης*
- *ληξιπρόθεσμο της απαίτησης*”

## **2.2 Χρηματικές απαιτήσεις Ο.Τ.Α.**

Οι χρηματικές απαιτήσεις φυσικών και νομικών προσώπων έναντι των δήμων από θεσμοθετημένους φόρους, τέλη, δικαιώματα και συμβάσεις συνιστούν έσοδα των δήμων. (Θεοδώρου, (2007))

Τα έσοδα των δήμων διακρίνονται σε τακτικά και έκτακτα έσοδα. Στα τακτικά έσοδα περιλαμβάνονται: α) οι πρόσοδοι από ακίνητη περιουσία, β) τα έσοδα από κινητή περιουσία, γ) τα έσοδα από ανταποδοτικά τέλη και δικαιώματα, δ) τα έσοδα από λοιπά τέλη, δικαιώματα και παροχή υπηρεσιών, ε) οι φόροι, οι εισφορές και στ) οι επιχορηγήσεις για λειτουργικές δαπάνες. Ενώ στα έκτακτα έσοδα περιλαμβάνονται: α) τα έσοδα από εκποίηση κινητής και ακίνητης περιουσίας, β) τα έσοδα από έκτακτες επιχορηγήσεις για κάλυψη λειτουργικών δαπανών, γ) τα έσοδα από επιχορηγήσεις για επενδύσεις, δ) οι δωρεές, κληρονομίες, κληροδοσίες ε) οι προσαυξήσεις, πρόστιμα, παράβολα και στ) τα λοιπά έκτακτα έσοδα. ( Σαββαΐδου, (2009))

Τα έσοδα εμφανίζονται στο προϋπολογισμό του δήμου και είναι τα ποσά που βεβαιώνονται στην διάρκεια του έτους, στο οποίο ο προϋπολογισμός αφορά, άσχετα με το έτος στο οποίο ανάγονται καθώς και τα εισπρακτέα υπόλοιπα του προηγούμενου οικονομικού έτους τα οποία μεταφέρονται στο επόμενο.

## **2.3 Βεβαίωση χρηματικών απαιτήσεων**

Όπως αναφέρει ο Γκόντορας και Μπέλλος, (2001) *“Η ορθή τήρηση της διαδικασίας βεβαίωσης παίζει σημαντικό ρόλο στο δίκαιο της διοικητικής εκτέλεσης, επειδή με αυτόν τον τρόπο, δημιουργείται ο νόμιμος τίτλος και ενεργοποιείται η διαδικασία είσπραξης των δημοσίων εσόδων, σύμφωνα με τις σχετικές με την είσπραξη των εσόδων διατάξεις”*.

### **2.3.1 Έννοια Βεβαίωσης**

Βεβαίωση εσόδου αποτελεί κατά τους κείμενους νόμους εκκαθάριση κάποιας απαίτησης του δήμου,

ο προσδιορισμός του ποσού αυτής, του προσώπου του οφειλέτη, του είδους του εσόδου και της αιτίας για την οποία οφείλεται. (άρθρο 3 Β.Δ. 17/5-15/6/1959)

Ο παραπάνω ορισμός προσδιορίζει τη "βεβαίωση υπό την ευρεία έννοια" που πραγματοποιείται με την έκδοση βεβαιωτικού – χρηματικού καταλόγου χωρίς όμως να συνιστά ακόμα απαιτητό δημόσιο έσοδο. (Λιάπης, (2009)) Η "βεβαίωση εσόδου με τη στενή έννοια" ή ταμειακή βεβαίωση διενεργείται από το δημοτικό ταμείο και περιλαμβάνει τη φάση που το έσοδο εμφανίζεται στα ταμειακά βιβλία του δήμου και προετοιμάζεται η είσπραξή του. (Νικολόπουλος, (2006))

Κατ' εξαίρεση, η είσπραξη δεν γίνεται βάσει βεβαιωτικού καταλόγου στην περίπτωση εσόδων, τα οποία εισπράττονται ταυτόχρονα με την υποβολή της δήλωσης του υπόχρεου ή πριν περιέλθουν στο ταμείο οι σχετικοί τίτλοι βεβαίωσης ή για τα έσοδα των οποίων η βεβαίωση και η είσπραξη συμπίπτουν. (άρθρο 5 Β.Δ. 17/5-15/6/1959) Η βεβαίωση αυτών γίνεται με την έκδοση υπηρεσιακού βεβαιωτικού σημειώματος και συνιστά την "οίκοθεν βεβαίωση". (Νικολόπουλος, (2006)).

### **2.3.2 Διαδικασία βεβαίωσης**

Η διαδικασία βεβαίωσης κινείται αυτεπαγγέλτως από τη διοίκηση και κατά δέσμια αρμοδιότητα, δηλαδή με τον αποκλεισμό κάθε μορφής διακριτικής ευχέρειας ή συναίνεσης ή συγκατάθεσης του οφειλέτη, με την τήρηση όμως μιας αυστηρής διαδικασίας, όπως προσδιορίζεται από τη σχετική φορολογική ρύθμιση, η οποία προσδιορίζει τη φορολογητέα ύλη, τα υπόχρεα στο φόρο πρόσωπα και τον εφαρμοστέο φορολογικό συντελεστή. (Γέροντας και Ψάλτης, (2013))

Στο πρώτο στάδιο της βεβαίωσης, με την ευρεία έννοια, το αρμόδιο<sup>10</sup> τμήμα προσόδων της οικονομικής υπηρεσίας των δήμων συγκεντρώνει τους τίτλους βεβαίωσης και καταρτίζει τους βεβαιωτικούς καταλόγους. Η διαδικασία βεβαίωσης ορίζεται στις παρ. 2 -12 του άρθρο 4 του Β.Δ. 17/5-15/6/1959.

Σύμφωνα με το άρθρο 4 του Β.Δ. 17/5-15.6.1959 "Τίτλος βεβαίωσης" είναι κάθε έγγραφο που αποδεικνύει ή απλά βεβαιώνει την οφειλή προς τον Δήμο. Ενδεικτικά τίτλους βεβαίωσης αποτελούν οι οριστικές και τελεσίδικες δικαστικές αποφάσεις, οι πειθαρχικές αποφάσεις, οι καταλογιστικές αποφάσεις του Ελεγκτικού Συνεδρίου, αρμοδίων δικαστηρίων και δημοτικών αρχών που εκδίδονται κατά τη νόμιμη διαδικασία, οι δηλώσεις των φορολογούμενων και οι φορολογικοί κατάλογοι που

---

<sup>10</sup> Για δήμους με πληθυσμό άνω των 10.000 κατοίκων σε διαφορετική περίπτωση ο Δήμαρχος και ένας ή δύο υπάλληλοι που ορίζονται με απόφαση του Δ.Σ.

καταρτίζονται από τις υπηρεσίες ή τα δημοτικά και κοινοτικά όργανα που είναι αρμόδια για τη βεβαίωση του εσόδου στο οποίο αυτοί αφορούν, οι χρεωστικές ομολογίες κάθε φύσεως οφειλετών των Δήμων και τα κηρυσσόμενα από το νόμο διοικητικώς εκτελεστά πρωτόκολλα.

Τα στοιχεία των τίτλων βεβαίωσης καταχωρούνται σε καταλόγους ή καταστάσεις<sup>11</sup>, όπου αναγράφονται τα στοιχεία των φορολογούμενων, το είδος του εσόδου, το εισπρακτέο υπόλοιπο και το έτος στο οποίο ανάγεται. Οι βεβαιωτικοί κατάλογοι καταρτίζονται κατά έσοδο και οικονομικό έτος με εξαίρεση τις περιπτώσεις βεβαίωσης, τέλους ή φόρου που αφορούν σε περασμένα οικονομικά έτη, όπου συντάσσεται ένας κατάλογος, στον οποίο αναλύεται για κάθε οφειλέτη το οφειλόμενο ποσό σε ξεχωριστή στήλη για κάθε έτος. (άρθ. 55 παρ. 2 ΠΔ 16/89)

Οι εγγραφές αυτές γνωστοποιούνται επί αποδείξει στους φορολογουμένους με κοινοποίηση αποσπασμάτων εγγραφής, και ταυτόχρονα καλούνται να ασκήσουν, εγγράφως, μέσα σε εξήντα (60) ημέρες από την επίδοση, τα ένδικα μέσα κατά της εγγραφής τους.

Οι καταρτιζόμενοι κατάλογοι, μετά την εκπνοή των νομίμων προθεσμιών και εφόσον δεν ασκηθεί προσφυγή κατά της καταλογιστικής πράξης, ή εάν η ασκηθείσα προσφυγή απορριφθεί ή εάν δεν επιτευχθεί εξωδικαστική επίλυση της διαφοράς, οριστικοποιούνται, υπογράφονται από το Δήμαρχο, τον προϊστάμενο της αρμόδιας για τη βεβαίωση υπηρεσίας και τον υπάλληλο που συνέταξε και σφραγίζονται με τη σφραγίδα του δήμου. (Νικολόπουλος, (2006))

Στη συνέχεια ο κατάλογος αποστέλλεται στο δημοτικό ταμείο, ο οποίος τον ελέγχει και σε προθεσμία ενός μήνα από την παραλαβή του εκδίδει τριπλότυπο αποδεικτικό εισπρακτέων εσόδων, με την καταχώρηση αυτή στο βιβλίο εισπρακτέων εσόδων, συντελείται και η ταμειακή βεβαίωση του εσόδου. (Νικολόπουλος, (2006))

Σύμφωνα με τον Λιάπη (2011), η βεβαίωση των εσόδων, με την στενή έννοια, έχει ως αποτέλεσμα:

- Οι Ο.Τ.Α. να αποκτούν τίτλο εκτελεστό για τη λήψη μέτρων
- Οι Ο.Τ.Α. νομιμοποιούνται να αποστείλουν προς τον υπόχρεο ατομική ειδοποίηση για την πληρωμή της οφειλής
- Από την ημερομηνία της ταμειακής βεβαίωσης καθορίζεται και η ημερομηνία καταβολής του

---

<sup>11</sup> Σε καταστάσεις καταχωρούνται οι οφειλές που προέρχονται από ενοχές ιδιωτικού ή δημοσίου δικαίου (μισθώματα, καταδικαστικές αποφάσεις κλπ) που αποστέλλονται άμεσα στον δημοτικό ταμείο για είσπραξη, αφού δεν υπόκεινται σε ένδικα μέσα (Νικολόπουλος Κ., 2006: 3)

χρέους από τον υπόχρεο σε συνδυασμό πάντοτε με τις διατάξεις του άρθρου 5 του Κ.Ε.Δ.Ε.

- Με αφετηρία την ημερομηνία της βεβαίωσης, σε συνδυασμό με τις διατάξεις των άρθρων 5 και 6 του Κ.Ε.Δ.Ε., εφόσον το χρέος δεν πληρωθεί εμπρόθεσμα, προσδιορίζεται η ημερομηνία έναρξης επιβάρυνσης της οφειλής με προσαυξήσεις εκπρόθεσμης καταβολής
- Με αφετηρία τη βεβαίωση αυτή και εφόσον το χρέος δεν πληρωθεί εμπρόθεσμα ο δήμος δικαιούται να λάβει τα προβλεπόμενα αναγκαστικά δικαστικά ή διοικητικά μέτρα σε βάρος των οφειλετών.
- Με βάση τη βεβαίωση, σε συνδυασμό με τις διατάξεις των άρθρων 86 έως 89 του Ν. 2362/95, προσδιορίζεται η έναρξη του χρόνου παραγραφής του εσόδου.

Η διαδικασία βεβαίωσης ολοκληρώνεται με την έκδοση ατομικής ειδοποίησης την οποία ο δημοτικός ταμίας κοινοποιεί<sup>12</sup> στον οφειλέτη και στα συνυπόχρεα πρόσωπα. Σύμφωνα με την σχετική νομολογία η ατομική ειδοποίηση έχει σαν σκοπό να παρέχεται η δυνατότητα στον υπόχρεο να λάβει γνώση της οφειλής του και την αιτία αυτής, αλλά και να μπορεί να προστατευθεί κατά της ταμειακής βεβαίωσης καθώς και να αμυνθεί για την φερόμενη ως οφειλή του. (Γκόντορας και Μπέλλος (2001))

Στην ατομική ειδοποίηση αναφέρονται α) τα στοιχεία και ο αριθμός φορολογικού μητρώου, εφόσον υπάρχει, του οφειλέτη, β) το είδος και το ποσό του χρέους, συμπεριλαμβανομένων των τόκων που έχουν ήδη υπολογισθεί κατά την κείμενη νομοθεσία, γ) ο αριθμός και η χρονολογία καταχώρισης του χρέους ως δημοσίου εσόδου ή ο τίτλος στον οποίο βασίζεται το χρέος, δ) ο χρόνος και ο τρόπος καταβολής αυτού, ε) η μνεία ότι από την επομένη ημέρα της λήξης της νόμιμης προθεσμίας καταβολής του χρέους και μέχρι την τελική εξόφληση αυτού υπολογίζονται οι τόκοι και το πρόστιμο του άρθρου 6 του ΚΕΔΕ. Τυχόν πλημμέλειες δεν επηρεάζουν το κύρος της βεβαίωσης όταν τα στοιχεία αυτά είναι σωστά στα ατομικά φύλλα βεβαίωσης ή στην πράξη ταμειακής βεβαίωσης (Γέροντας, (2013)). Όμως επιφέρουν την πειθαρχική ευθύνη του προϊσταμένου της ταμειακής υπηρεσίας.

Η αποστολή της ατομικής ειδοποίησης είναι υποχρεωτική, εκτός ορισμένων περιπτώσεων όπως όταν η οφειλή απορρέει μέσα από σύμβαση ή όταν υπάρχει δικαστική απόφαση (Σαββαΐδου, (2009)). Η μη αποστολή ατομικής ειδοποίησης δεν έχει καμία επίδραση στο κύρος των λαμβανομένων κατά του οφειλέτη αναγκαστικών μέτρων είσπραξης (Νικολόπουλος, (2006)). Έχει όμως ως συνέπεια την πειθαρχική ευθύνη του προϊσταμένου της ταμειακής υπηρεσίας καθώς και την απαλλαγή του οφειλέτη

---

<sup>12</sup> Η κοινοποίηση γίνεται α) ηλεκτρονικά, β) με συστημένη επιστολή ή γ) επίδοση στην τελευταία) δηλωθείσα ταχυδρομική διεύθυνση κατοικίας του οφειλέτη ή της έδρας, εφόσον η πράξη αφορά νομικό πρόσωπο. (άρθρο 5 ν. 4174/2013)

από τις προσαυξήσεις εκπρόθεσμης καταβολής<sup>13</sup>.

## 2.4 Νόμιμος τίτλος

Όπως αναφέρει ο Λιάπης (2009) “Για την είσπραξη των δημοσίων εσόδων απαιτείται νόμιμος τίτλος (άρθρο 2 παρ. 2 Κ.Ε.Δ.Ε.). Νόμιμος τίτλος είσπραξης είναι αυτός που εκδίδει το αρμόδιο για τη βεβαίωση όργανο και βεβαιώνει ταμειακά ο δημοτικός ταμίας”.

Στον Κ.Ε.Δ.Ε. η έννοια του νόμιμου τίτλου, βάσει του οποίου εισπράττονται τα δημόσια έσοδα, δίδεται στο άρθρο 2, παρ. 2 αυτού, όπως τροποποιήθηκε με το άρθρο 7, παρ. 2 του ν. 4224/2013. Απαριθμούνται τρεις κατηγορίες νομίμων τίτλων, πλην των φόρων και των λοιπών δημοσίων εσόδων που εμπίπτουν στο πεδίο εφαρμογής του Κώδικα Φορολογικής Διαδικασίας (ν. 4174/2013), για τα οποία εφαρμόζονται αποκλειστικά οι διατάξεις του ως άνω Κώδικα. Έτσι, νόμιμο τίτλο αποτελούν:

- Τα έγγραφα, στα οποία οι αρμόδιες αρχές προσδιορίζουν, σύμφωνα με τις κείμενες διατάξεις, τον οφειλέτη, το είδος, το ποσό και την αιτία της οφειλής.
- Τα δημόσια ή ιδιωτικά έγγραφα, από τα οποία αποδεικνύεται η οφειλή.
- Τα δημόσια ή ιδιωτικά έγγραφα, από τα οποία πιθανολογείται η οφειλή, ως προς την ύπαρξη και το ποσό αυτής, κατά την έννοια του άρθρου 347 του Κώδικα Πολιτικής Δικονομίας.

Με αυτή την έννοια οι βεβαιωτικοί κατάλογοι μετά την οριστικοποίησή τους συνιστούν νόμιμο τίτλο είσπραξης των βεβαιωθέντων εσόδων. (Σαββαΐδου, (2009))

## 2.5 Ληξιπρόθεσμες απαιτήσεις

Η προθεσμία για να υπολογίσουμε πότε ένα χρέος καθίσταται ληξιπρόθεσμο ξεκινάει από την ημερομηνία της ταμειακής βεβαίωσης και δεν εξαρτάται από τη φύση της οφειλής αλλά από τον τρόπο που από το νόμο έχει καθοριστεί η εξόφληση του.

Συγκεκριμένα, στο άρθρο 5 του ΚΕΔΕ, όπως τροποποιήθηκαν με το άρθρο 50 παρ. 1 του ν. 1591/1986, ορίζονται οι περιπτώσεις κατά τις οποίες τα χρέη προς το Δημόσιο που βεβαιώνονται στα δημόσια

---

<sup>13</sup>παρ. 3 άρθρου 174 Δ.Κ.Κ. περί διαγραφής οφειλών

ταμεία και τα τελωνεία καθίστανται ληξιπρόθεσμα.

Σύμφωνα με τον Λιάπη (2009), τα χρέη προς τους Ο.Τ.Α. γίνονται ληξιπρόθεσμα ως εξής:

1. Τα χρέη που καταβάλλονται εφάπαξ την τελευταία εργάσιμη για τις δημόσιες υπηρεσίες ημέρα του επόμενου από τη βεβαίωση μήνα.
2. Τα χρέη που καταβάλλονται σε δόσεις, την τελευταία εργάσιμη μέρα του μήνα κατά τον οποίο πρέπει να καταβληθεί η δόση.
3. Τα χρέη από συμβάσεις την ημέρα που ορίζει το συμφωνητικό.
4. Τα χρέη δημοσίων υπολόγων από καταλογισμό σε είκοσι τέσσερις (24) ώρες από την πρώτη εργάσιμη ημέρα μετά την λήξη της προθεσμίας, στην οποία έπρεπε να καταβληθεί το ποσό (που έγιναν ληξιπρόθεσμα).

Από την επόμενη εργάσιμη ημέρα που μία οφειλή καταστεί ληξιπρόθεσμη ο οφειλέτης υποχρεούται να καταβάλλει τόκους εκπρόθεσμης καταβολής. Μετά τις τελευταίες τροποποιήσεις του άρθρου 6 του Κ.Ε.Δ.Ε., οι ληξιπρόθεσμες οφειλές των δήμων από 21-3-2015 και μετά επιβαρύνονται με τόκο εκπρόθεσμης καταβολής. Με απόφαση του Υπουργού Οικονομικών ορίζεται το επιτόκιο υπολογισμού των τόκων<sup>14</sup>. (άρθρο 53 παρ. 1 ν. 4174/2013)

## 2.6 Ατομική ειδοποίηση υπερημερίας

Ο νομοθέτης θέλοντας να προστατεύσει τον οφειλέτη από πράξεις αναγκαστικής εκτέλεσης επί της κινητής και ακίνητης περιουσίας του χωρίς προηγούμενη ενημέρωση αντικατέστησε το άρθρο 7 του Κ.Ε.Δ.Ε, με το οποίο η διοίκηση από την επόμενη μέρα που το χρέος γινόταν ληξιπρόθεσμο μπορούσε να λάβει αναγκαστικά μέτρα για την είσπραξή του, με την παρ. 7 του άρθρου 7 του ν. 4224/2013 υποχρεώνοντας τη διοίκηση για τη λήψη αναγκαστικών μέτρων να έχουν παρέλθει τριάντα (30) ημέρες από την κοινοποίηση στον ενδιαφερόμενο ατομικής ειδοποίησης υπερημερίας<sup>15</sup>. Από την υποχρέωση αυτή εξαιρείται το μέτρο της κατάσχεσης χρημάτων ή χρηματικών απαιτήσεων στα χέρια

---

<sup>14</sup> Το ύψος του ετήσιου επιτοκίου για τον υπολογισμό των τόκων εκπρόθεσμης καταβολής, ορίζεται ως το επιτόκιο των πράξεων Κύριας Αναχρηματοδότησης της Ε.Κ.Τ. (MRO) κατά την ημερομηνία καταβολής της οφειλής πλέον 8,51 εκατοστιαίες μονάδες ετησίως. (Απόφαση Υπουργού Οικονομικών 1198598ΕΞ2013/31-12-2013 (Φ.Ε.Κ. 19/10-1-2014 τεύχος Β').

<sup>15</sup> Η διάταξη εφαρμόζεται για εκτελεστούς ή νόμιμους τίτλους που αποκτήθηκαν από 1-1-2014 και μετά. (ΠΟΛ 1249/1-12-2014

του οφειλέτη ή τρίτου.

Στην ατομική ειδοποίηση αναφέρονται α) τα στοιχεία και το Α.Φ.Μ. του οφειλέτη β) η ημερομηνία έκδοσης της ειδοποίησης, παραπομπές στον αριθμό και ημερομηνία καταχώρησης του χρέους, στο νόμιμο τίτλο, την προθεσμία πληρωμής και τον αριθμό των δόσεων γ) στο είδος και την περίοδο της οφειλής καθώς και τα ποσά της οφειλής, των τόκων και των προστίμων δ) η εντολή καταβολής ε) ο τρόπος πληρωμής του ποσού της οφειλής στ) μνεία ότι οι τόκοι συνεχίζουν να υπολογίζονται μέχρι την ολοσχερή εξόφληση του ποσού και ότι αν η οφειλή δεν εξοφληθεί εντός τριάντα (30) από την κοινοποίηση ή δεν υπαχθεί σε πρόγραμμα ρύθμισης, ο δήμος μπορεί να προβεί στη λήψη αναγκαστικών μέτρων εκτέλεσης για την είσπραξη των ποσών.

## **2.7 Ανακεφαλαίωση**

Στο κεφάλαιο αυτό αναφερθήκαμε σε βασικές έννοιες και διαδικασίες βεβαίωσης των εσόδων των δήμων. Οι χρηματικές απαιτήσεις των Ο.Τ.Α. προέρχονται από θεσμοθετημένα έσοδα τα οποία εγγράφονται στον προϋπολογισμό του. Απαραίτητη προϋπόθεση για την είσπραξη αυτών των χρηματικών απαιτήσεων είναι η ορθή τήρηση της διαδικασίας βεβαίωσης τους προκειμένου ο δήμος να αποκτήσει νόμιμο και εκτελεστό τίτλο είσπραξης.

Στην περίπτωση που ο οφειλέτης του δήμου δεν εξοφλήσει τις οφειλές του μέσα σε ένα μήνα από την οριστική βεβαίωση τους τότε αυτές καθίστανται ληξιπρόθεσμες με άμεση συνέπεια την επιβολή τόκων εκπρόθεσμης καταβολής. Στην περίπτωση που η οφειλή δεν έχει εξοφληθεί ή δεν έχει υπαχθεί σε πρόγραμμα ρύθμισης ο δημοτικός ταμίας ενημερώνει για τελευταία φορά τον οφειλέτη και με την παρέλευση τριάντα (30) ημερών από την κοινοποίηση της ειδοποίησης οφείλει να προβεί στη λήψη όλων των αναγκαίων διοικητικών και αναγκαστικών μέτρων επιδιώκοντας την ικανοποίηση της απαίτησης του δήμου.

## **ΚΕΦΑΛΑΙΟ 3**

### **ΜΕΤΡΑ ΓΙΑ ΤΗΝ ΕΙΣΠΡΑΞΗ ΤΩΝ ΕΣΟΔΩΝ**

#### **3.1 Εισαγωγή**

Η νομοθεσία παρέχει στους Ο.Τ.Α. τη δυνατότητα να επιβάλουν κατά των οφειλετών τους τα αναγκαία ασφαλιστικά, διοικητικά και αναγκαστικά μέτρα προκειμένου να εξασφαλίσουν την είσπραξη των δημοτικών τους εσόδων. Τα μέτρα που λαμβάνονται οι δήμοι για την είσπραξη των εσόδων τους, είναι εκείνα που ισχύουν και για το δημόσιο και προβλέπονται από τις διατάξεις του Κώδικα Είσπραξης Δημοσίων Εσόδων, όπως αυτές κάθε φορά ισχύουν με την επιφύλαξη των ειδικών διατάξεων του Δ.Κ.Κ. (άρθρο 167 παρ. 1 ν. 3463/2006).

Αρμόδιο όργανο για την επιβολή των μέτρων αυτών είναι ο προϊστάμενος της ταμειακής υπηρεσίας ή ο ειδικός δημοτικός ταμίας<sup>16</sup>, ο οποίος έχει προσωπική ευθύνη για τη διασφάλιση της είσπραξης των εσόδων του δήμου. Τυχόν ποσά που δεν έχουν εισπραχθεί και υποπέσουν σε παραγραφή καταλογίζονται στον δημοτικό ταμιά διότι δεν έλαβε όλα τα αναγκαία μέτρα είσπραξης. (Νικολόπουλος (2006))

Τα αναγκαστικά μέτρα μπορούν να λαμβάνονται είτε αθροιστικά, είτε μεμονωμένα, κατά την κρίση του δημοτικού ταμιά, με την προϋπόθεση να μην παραβιάζονται οι αρχές της καλής πίστης και της αναλογικότητας. (Σαββαΐδου (2009))

#### **3.2 Ασφαλιστικά μέτρα**

Στις περιπτώσεις που ο οφειλέτης είναι ύποπτος φυγής ή που υπάρχει πιθανός κίνδυνος ζημίας για τον δήμο, ο νομοθέτης, παρέχει στους Ο.Τ.Α. τη δυνατότητα να επιβάλλουν κατασχέσεις και να εγγράφουν υποθήκες σε περιουσιακά στοιχεία του οφειλέτη, προκειμένου να διασφαλίσουν την είσπραξη των εσόδων τους, ακόμα και πριν οι οφειλές αυτές καταστούν ληξιπρόθεσμες. Ειδικότερα για τη διαδικασία αυτή απαιτείται η σύμφωνη γνώμη του Ειρηνοδίκη της έδρας του δήμου ή εφόσον δεν υπάρχει Ειρηνοδικείο η σύμφωνη γνώμη του Διοικητή της Αστυνομικής Αρχής της έδρας του δήμου. Η σύμφωνη αυτή γνώμη διατυπώνεται σε πρακτικό που συντάσσεται για το σκοπό αυτό.

---

<sup>16</sup>Σύμφωνα με τη διάρθρωση της ταμειακής υπηρεσίας σε κάθε δήμο.



(άρθρο 8 Κ.Ε.Δ.Ε.)

### **3.3 Διοικητικά μέτρα**

Με την επιβολή των διοικητικών μέτρων είσπραξης οι Ο.Τ.Α. υποχρεώνουν έμμεσα τους οφειλέτες να προβούν στην τακτοποίηση των ληξιπρόθεσμων οφειλών τους. Τα μέτρα αυτά είναι η δέσμευση αποδεικτικού φορολογικής και δημοτικής ενημερότητας καθώς και ο συμψηφισμός των απαιτήσεών τους.

#### **3.3.1 Δέσμευση αποδεικτικού φορολογικής ενημερότητας**

Το μέτρο αυτό θεσπίστηκε με το άρθρου 26 του ν. 1882/1990 και αφορούσε αποκλειστικά στην είσπραξη των δημοσίων εσόδων. Με τις διατάξεις του άρθρου 9 παρ. 3 του ν. 2503/1997 προστίθεται παράγραφος με αριθμό 6 στον αρχικό νόμο όπου ορίζει ότι για την έκδοση του Α.Φ.Ε. λαμβάνονται υπόψη και οι οφειλές προς τους Ο.Τ.Α. Με κοινές αποφάσεις των Υπουργών Εσωτερικών, Δημόσιας Διοίκησης και Αποκέντρωσης και Οικονομικών ορίζεται το ύψος των οφειλών αυτών, κάτω από το οποίο δεν παρεμποδίζεται η έκδοση του παραπάνω αποδεικτικού, η διαδικασία ενημέρωσης της αρμόδιας για τη φορολογία εισοδήματος Δ.Ο.Υ. του υπόχρεου από το δικαιούχο δήμο, καθώς και η αντίστροφη ενημέρωση κατά την εξέταση αιτήματος χορήγησης του αποδεικτικού και το ύψος της δαπάνης που εισπράττεται από το Δημόσιο για τη λειτουργία αυτή.

Σε εφαρμογή της ανωτέρω διάταξης εκδόθηκε η υπ' αριθμ. 45081/30-10-1997 Κ.Υ.Α. με την οποία καθορίστηκε ότι οι οφειλές σε δήμους που υπερβαίνουν το ποσό των 293,47 ευρώ<sup>17</sup> κατά υπόχρεο λαμβάνονται υπόψη από τις αρμόδιες για την φορολογία εισοδήματος Δ.Ο.Υ. για τη χορήγηση Α.Φ.Ε.. Με ευθύνη των δικαιούχων Ο.Τ.Α. ενημερώνεται η αρμόδια για την έκδοση του αποδεικτικού ενημερότητας Δ.Ο.Υ. του οφειλέτη, είτε ταχυδρομικά, είτε με τηλεμοιοτυπία (FAX). Στο έγγραφο της ενημέρωσης πρέπει να αναγράφονται ευκρινώς κατά σειρά και με κεφαλαία γράμματα τα πλήρη στοιχεία των φορολογούμενων.

Η δέσμευση του Α.Φ.Ε. από το δήμο συνεπάγεται τον αποκλεισμό του οφειλέτη από μία σειρά οικονομικών συναλλαγών, όπως η είσπραξη χρημάτων ή η εξόφληση τίτλων πληρωμής, για ποσά άνω

---

<sup>17</sup> Για τον υπολογισμό του ύψους του οφειλόμενου ποσού κάθε οφειλέτη λαμβάνονται σωρευτικά όλες οι βασικές οφειλές του προς τον φορέα, οι οποίες μπορεί να προέρχονται από διάφορες αιτίες (εγκ. ΥΠΕΣΔΔΑ 4212/1998).

των 1.500 ευρώ, από φορείς της κεντρικής κυβέρνησης και του ευρύτερου δημοσίου τομέα, για σύναψη δανείων με την εγγύηση του ελληνικού δημοσίου, για εκτελωνισμό προϊόντων, για μεταβιβάσεις ακινήτων, για συμμετοχή σε διαγωνισμούς, για την εκτέλεση δημοσίων έργων, προμηθειών κ.α. (Γέροντας (2013))

Η δέσμευση χορήγησης Α.Φ.Ε. αίρεται στις περιπτώσεις ολικής εξόφλησης της οφειλής, χορήγησης διευκολύνσεων τμηματικής καταβολής, με δικαστική απόφαση που αναστέλλει την πληρωμή ή με διαγραφή της οφειλής. (Νικολόπουλος (2009))

Οι Ο.Τ.Α. που εξυπηρετούνται με την ανωτέρω διαδικασία χορήγησης αποδεικτικού ενημερότητας υποχρεούνται να αποδίδουν στο δημόσιο μέσω της Δ.Ο.Υ. που ζήτησαν τη δέσμευση χορήγησης του αποδεικτικού ενημερότητας για οφειλέτες τους, ποσοστό ένα τοις εκατό (1%) επί της οφειλής, στο τέλος κάθε μήνα, στις περιπτώσεις ευδοκίμησης του μέτρου (παρ. 5 Κ.Υ.Α. 45081/30-10-1997).

Στην περίπτωση εξόφλησης τίτλων πληρωμής στις Δ.Ο.Υ., εφόσον δεν συντρέχουν οι προϋποθέσεις συμψηφισμού των οφειλών και δεν πληρούνται οι προϋποθέσεις χορήγησης αποδεικτικού ενημερότητας, αποκλειστικά και μόνο λόγω δέσμευσης του από δήμο για χρέη προς αυτόν, προσκομίζεται σχετική βεβαίωση οφειλής προς τον Ο.Τ.Α., στον οποίο και αποδίδεται το προς είσπραξη ποσό και μέχρι του ύψους της οφειλής και με την προϋπόθεση ότι εξοφλείται το σύνολο αυτής όπως αναγράφεται ολογράφως και αριθμητικώς στο σώμα της βεβαίωσης οφειλής προς το δήμο (παρ. 8 άρθρου 26 ν. 1882/1990).

### **3.3.2 Δέσμευση δημοτικής ενημερότητας**

Προϋπόθεση για τη χορήγηση οποιασδήποτε μορφής άδειας από τους δήμους είναι η μη ύπαρξη, εις βάρος του ενδιαφερομένου, βεβαιωμένων ληξιπρόθεσμων οφειλών προς αυτούς. (άρθρο 285 Κ.Δ.Κ.).

Σύμφωνα με την παραπάνω διάταξη, πριν από τη χορήγηση οποιασδήποτε μορφής άδειας (λειτουργίας καταστήματος, μουσικής, χρήσης κοινοχρήστων χώρων, πολιτικού γάμου, οικοδομικής άδειας, κλπ), απαιτείται και η προσκόμιση αποδεικτικού δημοτικής ενημερότητας. (Νικολόπουλος (2009))

Σε περίπτωση που προκύπτουν οφειλές η άδεια δεν χορηγείται μέχρι την εξόφλησή τους. Εξαιρούνται οι περιπτώσεις εκκρεμοδικίας και του διακανονισμού καταβολής των οφειλών σε δόσεις, εφόσον ο οφειλέτης είναι συνεπής, του χορηγείται αποδεικτικό ενημερότητας, σύμφωνα με τα όσα ορίζονται στο πρόγραμμα ρύθμισης οφειλών που έχει υπαχθεί.

### 3.3.3 Συμψηφισμός απαιτήσεων

Μέσω του συμψηφισμού επιτυγχάνεται η απόσβεση αμοιβαίων χρηματικών απαιτήσεων μεταξύ του δήμου και του οφειλέτη, η οποία επέρχεται με τον συνυπολογισμό τους. Με την θέσπιση αυτής της δυνατότητας, ο νομοθέτης επεδίωξε να προστατέψει τόσο τα συμφέροντα του δημοσίου όσο και των οφειλετών του, προκειμένου να μην χρειάζεται οι τελευταίοι να καταβάλλουν όλες τις οφειλές τους για να μπορέσουν στη συνέχεια να εισπράξουν τις απαιτήσεις τους.

Σύμφωνα με τις διατάξεις του άρθρου 83 του Κ.Ε.Δ.Ε. η απαίτηση του οφειλέτη κατά του δήμου πρέπει να είναι βέβαιη και εκκαθαρισμένη και να αποδεικνύεται από τελεσίδικη δικαστική απόφαση ή άλλο δημόσιο έγγραφο.

Προϋπόθεση για τη διενέργεια συμψηφισμού, σύμφωνα με την ΠΟΛ 1022/24.1.2012, είναι:

- Η αμοιβαιότητα των απαιτήσεων. Ο οφειλέτης της μίας απαίτησης (κύρια απαίτηση) να είναι δανειστής της άλλης (ανταπαίτηση) και μάλιστα κατά τον ίδιο χρόνο.
- Η χρηματική απαίτηση κατά του Δημοσίου πρέπει να είναι βεβαία και εκκαθαρισμένη. Βεβαία είναι η χρηματική απαίτηση που υφίσταται κατά το χρόνο της υποβολής της δήλωσης συμψηφισμού και δεν εξαρτάται από κάποιο όρο ή προθεσμία. Εκκαθαρισμένη είναι η απαίτηση που προσδιορίζεται κατά είδος και πληρωτέο ποσό.
- Η χρηματική απαίτηση κατά του Δημοσίου πρέπει να αποδεικνύεται με τελεσίδικη δικαστική απόφαση ή άλλο δημόσιο έγγραφο και πρέπει, κατά το χρόνο της δήλωσης, να μην έχει κατασχεθεί από τρίτον, να μην έχει εκχωρηθεί σε τρίτον, να μην έχει πληρωθεί ήδη στο δικαιούχο, να μην απαγορεύεται ο συμψηφισμός της και να μην έχει παραγραφεί.

Σε συμψηφισμό υπόκεινται όλες οι βεβαιωμένες οφειλές προς το δήμο ληξιπρόθεσμες ή όχι, που τελούν σε δικαστική ή διοικητική αναστολή, που καταβάλλονται τμηματικά καθώς και οι παραγεγραμμένες οφειλές, οι οποίες αντιτάσσονται σε συμψηφισμό για μία τριετία από τη συμπλήρωση της παραγραφής τους.

Ο συμψηφισμός πραγματοποιείται είτε με δήλωση του οφειλέτη είτε αυτεπάγγελτα από την αρμόδια υπηρεσία του δήμου. Στην πρώτη περίπτωση ο οφειλέτης υποβάλλει δήλωση στην υπηρεσία του δήμου, η οποία είναι αρμόδια για την είσπραξη του χρέους. Η δήλωση αυτή του οφειλέτη κοινοποιείται στην εκκαθαρίζουσα της απαίτησης υπηρεσία, η οποία υποχρεούται σε άμεση απόδοση του συμψηφισθέντος ποσού (άρθρο 11 ν. 3973/2011). Στην περίπτωση που από τα στοιχεία που υπάρχουν

στην υπηρεσία αποδεικνύεται η απαίτηση του οφειλέτη κατά του δήμου, ο συμψηφισμός ενεργείται αυτεπάγγελα με πράξη του προϊσταμένου της ταμειακής υπηρεσίας. Στην δεύτερη περίπτωση, η ενέργεια του συμψηφισμού αποτελεί όχι μόνο δικαίωμα της αρχής αλλά και υποχρέωσή της, δηλαδή η ταμειακή υπηρεσία του δήμου έχει δέσμια αρμοδιότητα να συμψηφίσει όταν πληρούνται οι νόμιμες προϋποθέσεις. (Σαββαΐδου (2009))

### **3.4 Αναγκαστικά μέτρα**

Τα αναγκαστικά μέτρα στρέφονται κατά των περιουσιακών στοιχείων του οφειλέτη και των συνυπόχρεων προσώπων. Τα μέτρα αυτά, σύμφωνα με το άρθρο 9 του Κ.Ε.Δ.Ε., είναι<sup>18</sup>:

- 1) Κατάσχεση κινητών, είτε στα χέρια του οφειλέτη είτε κινητών και απαιτήσεων εν γένει αυτού στα χέρια τρίτου.
- 2) Κατάσχεση ακινήτων.

Με κοινή απόφαση των Υπουργών Εσωτερικών και Οικονομικών καθορίζονται τα όρια των οφειλών προς τους Ο.Τ.Α., μέχρι τα οποία αμελείται η ταμειακή βεβαίωσή τους και η λήψη αναγκαστικών μέτρων είσπραξης (άρθρο 167 παρ. 3 Κ.Δ.Κ.). Η απόφαση αυτή όμως δεν έχει μέχρι σήμερα εκδοθεί, για το λόγο αυτό οι Ο.Τ.Α. κινούνται στα όρια που ορίζουν οι διατάξεις του Κ.Ε.Δ.Ε. στα άρθρα 9 και 30Α.

Για τον υπολογισμό του ύψους της οφειλής λαμβάνεται υπόψη το σύνολο των ληξιπρόθεσμων χρεών του οφειλέτη από κάθε αιτία, για την καταβολή των οποίων ευθύνεται ως πρωτοφειλέτης, συνυπόχρεος, εγγυητής κλπ., και όχι μεμονωμένες οφειλές αυτού. Στο ανωτέρω ποσό δεν περιλαμβάνονται οι προσαυξήσεις εκπρόθεσμης καταβολής, οι τόκοι εκπρόθεσμης καταβολής ή και πρόστιμα εκπρόθεσμης καταβολής (άρθρο 6 Κ.Ε.Δ.Ε.)

#### **3.4.1 Κατάσχεση κινητής και ακίνητης περιουσίας**

Η διαδικασία της κατάσχεσης των περιουσιακών στοιχείων εις χείρας των οφειλετών του Δημοσίου ρυθμίζεται από τις διατάξεις των άρθρων 9 ως 29 και 35 ως 62 του ΚΕΔΕ και ισχύει ανάλογα και για

---

<sup>18</sup> Το τρίτο μέτρο, η προσωπική κράτηση, κρίθηκε αντισυνταγματική (απόφαση 1/2010 ΑΕΔ) και καταργήθηκε με το άρθρο 67 του Ν. 3842/2010

τους οφειλέτες των Ο.Τ.Α.. Σύμφωνα με το άρθρο 3 παρ. Α περ. 1 και 2 του ν. 4254/2014, δεν λαμβάνονται αναγκαστικά μέτρα είσπραξης επί ακίνητης και κινητής περιουσίας εις χείρας του οφειλέτη, εφόσον το συνολικό ποσό των βεβαιωμένων και ληξιπρόθεσμων κύριων οφειλών στις Ταμειακές Υπηρεσίες του Ιδρύματος, δεν υπερβαίνει τα πεντακόσια (500) ευρώ.

Απαραίτητη προϋπόθεση για να ξεκινήσει η διαδικασία της κατάσχεσης είναι η ύπαρξη έγγραφης παραγγελίας του προϊσταμένου της ταμειακής υπηρεσίας ή του δημοτικού ταμιά. Διενεργείται από δικαστικό επιμελητή ή υπάλληλο της ταμειακής υπηρεσίας του δήμου ο οποίος εντέλλεται, αφού προσλάβει ένα μάρτυρα, να επιβάλλει αναγκαστική κατάσχεση της κινητής ή ακίνητης περιουσίας του οφειλέτη εκτιμώντας με το μάρτυρα την αξία των κατασχεθέντων. Η παραγγελία για αναγκαστική κατάσχεση πρέπει, απαραίτητα, να περιέχει τα στοιχεία του οφειλέτη, τα στοιχεία βεβαίωσης, το είδος και το ποσό της οφειλής για το οποίο πραγματοποιείται η κατάσχεση (κεφάλαιο και προσαυξήσεις).

Στη συνέχεια ο ενεργών τη κατάσχεση συντάσσει κατασχετήρια έκθεση, στην οποία θα περιγράφει τα κατασχεθέντα και την κατ' εκτίμηση αξία τους. (άρθρο 10 παρ. 2 Κ.Ε.Δ.Ε.) Από την περιγραφή δεν πρέπει να προκύπτει μόνο ο αριθμός τους, αλλά και τα ιδιαίτερα στοιχεία και τα φυσικά ή τεχνικά χαρακτηριστικά που προσδιορίζουν τα ως άνω κινητά ή τη θέση, περιφέρεια, όροφο και έκταση επί κατασχεσέως ακινήτου, έτσι ώστε να μην προκύπτει αμφιβολία ως προς την ταυτότητά τους. (Γέροντας (2013))

Η έκθεση υπογράφεται από αυτόν που ενήργησε την κατάσχεση, το μάρτυρα και τον τυχόν παρόντα οφειλέτη. Αντίγραφο της έκθεσης υποβάλλεται στον προϊστάμενο της ταμειακής υπηρεσίας του δήμου και επιδίδεται άμεσα στον οφειλέτη ή σε περίπτωση απουσίας του μέσα στις προθεσμίες<sup>19</sup> που ορίζουν τα άρθρα 10 και 37 του Κ.Ε.Δ.Ε. Επίσης, στην περίπτωση κατάσχεσης κινητών, αντίγραφο της έκθεσης επιδίδεται εντός οκτώ (8) ημερών από τη κατάσχεση στο Ειρηνοδικείο του τόπου της κατάσχεσης.

Από την ημέρα παραλαβής του αντιγράφου της έκθεσης κατάσχεσης ο οφειλέτης στερείται του δικαιώματος της απαλλοτρίωσης ή με οποιαδήποτε μορφή διαθέσεως των κατασχεθέντων κινητών ή ακινήτων. Αν ακόμα επιχειρήσει απαλλοτρίωση ή μεταβίβαση θεωρείται αυτοδικαίως ως άκυρη.

Το άρθρο 17 του ΚΕΔΕ ωστόσο προβλέπει ορισμένα κινητά πράγματα, τα οποία ορίζονται ως ακατάσχετα. Από την κατάσχεση, λοιπόν, εξαιρούνται αντικείμενα που είναι απαραίτητα για την

---

<sup>19</sup> Επί κινητών σε τέσσερις (4) ημέρες από την κατάσχεση και επί ακινήτων σε τρεις (3) ημέρες. Στην περίπτωση που ο οφειλέτης κατοικεί εκτός της περιφέρειας του Πρωτοδικείου του τόπου της κατασχεσέως η επίδοση παρατείνεται σε οκτώ (8) ημέρες.

ικανοποίηση των στοιχειωδών αναγκών διαβίωσης του οφειλέτη και της οικογένειάς του, όπως τρόφιμα, ενδύματα, καύσιμη ύλη, τα αντικείμενα που είναι απαραίτητα για την συνέχιση της εργασίας του οφειλέτη, όπως εργαλεία, μηχανήματα, και αντικείμενα που η κατάσχεσή τους θα έθιγε την ανθρώπινη προσωπικότητα ή θα στερούσε την πνευματική μόρφωση και ανάπτυξη του οφειλέτη, όπως παράσημα, αναμνηστικά, βιβλία κτλ.

Επειδή όμως το κατά πόσο ένα πράγμα μπορεί να θεωρηθεί ακατάσχετο ή όχι μπορεί να οδηγήσει σε διαφωνίες, τα κινητά πράγματα που αποτελούν αντικείμενο διαφωνίας κατάσχονται και παραδίδονται στον οφειλέτη, ως μεσεγγυούχο. Προκειμένου να επιλυθούν οι διαφωνίες αυτού του είδους ο οφειλέτης μπορεί με αίτησή του να απευθυνθεί στα δικαστήρια. (Γέροντας (2013))

### 3.4.2 Πλειστηριασμός

Μέσω της διαδικασίας του πλειστηριασμού ρευστοποιούνται τα κατασχεθέντα περιουσιακά στοιχεία του οφειλέτη για την ικανοποίηση εκείνων των χρηματικών απαιτήσεων του δήμου που επέβαλαν την κατάσχεση.

Για λόγους προσαρμογής των διατάξεων του Κ.Ε.Δ.Ε. με τις νέες διατάξεις για την διενέργεια πλειστηριασμών με ηλεκτρονικά μέσα αλλά και εναρμόνισης τους με τις νέες διατάξεις του ΚπολΔ εκδόθηκε ο ν. 4512/2018 ο οποίος τροποποιεί τις διατάξεις του Κ.Ε.Δ.Ε. που αφορούν στον πλειστηριασμό κινητών πραγμάτων και ακινήτων. (ΠΟΛ 1017/1.2.2018) Ειδικότερα, οι πλειστηριασμοί κινητών πραγμάτων και ακινήτων από 1.5.2018 θα διεξάγονται αποκλειστικά με ηλεκτρονικά μέσα.

Προκειμένου να ξεκινήσει η διαδικασία του πλειστηριασμού ο προϊστάμενος της ταμειακής υπηρεσίας εκδίδει πρόγραμμα πλειστηριασμού ή αναθέτει τη σύνταξή του σε δικαστικό επιμελητή. Το πρόγραμμα επί κινητών εκδίδεται μετά τουλάχιστον δεκαπέντε (15) ημέρες από την κατάσχεση και επί ακινήτων μετά από σαράντα (40) ημέρες και το αργότερο σε τέσσερις (4) μήνες<sup>20</sup>.

Τουλάχιστον σαράντα (40) ημέρες πριν τον πλειστηριασμό το πρόγραμμα κοινοποιείται στον οφειλέτη<sup>21</sup> και περίληψή του δημοσιεύεται στην ιστοσελίδα δημοσιεύσεων πλειστηριασμών του Δελτίου Δικαστικών Δημοσιεύσεων του Τομέα Ασφάλισης Νομικών του Ενιαίου Φορέα Κοινωνικής

<sup>20</sup> Η έκδοση προγράμματος μετά τις ανωτέρω ημερομηνίες δεν επιφέρει ακυρότητα αυτού (παρ. 1 άρθρου 41 Κ.Ε.Δ.Ε.)

<sup>21</sup> Για πλειστηριασμό ακινήτου το πρόγραμμα κοινοποιείται επίσης στον τρίτο κύριο και στους εγγεγραμμένους ενυπόθηκους δανειστές εφόσον υπάρχουν.

Ασφάλισης ([www.deltiotnomik.gr](http://www.deltiotnomik.gr)), από δικαστικό επιμελητή.

Η διενέργεια του πλειστηριασμού πραγματοποιείται από συμβολαιογράφο μέσω των ηλεκτρονικών συστημάτων πλειστηριασμού (ΗΛ.ΣΥ.ΠΛΕΙΣ.) μέσω του διαδικτυακού τόπου ([www.eauction.gr](http://www.eauction.gr)), σύμφωνα με τις διατάξεις των άρθρων 21 έως 29 του Κ.Ε.Δ.Ε. επί πλειστηριασμού κινητών πραγμάτων και 43 έως 53 επί πλειστηριασμού ακινήτων.

### **3.4.3 Κατάσχεση εις χείρας τρίτων**

Με την διαδικασία αυτή νοείται η κατάσχεση χρημάτων, καρπών και άλλων κινητών πραγμάτων του οφειλέτη του Δημοσίου ή του ΟΤΑ που βρίσκονται στα χέρια τρίτου και πραγματοποιείται συνήθως όταν ο οφειλέτης δεν έχει κάποιο περιουσιακό στοιχείο στο όνομά του. Η συνηθέστερη μορφή κατάσχεσης εις χείρας τρίτων αφορά την κατάσχεση μισθού από τον εργοδότη του οφειλέτη ή της σύνταξης εις χείρας του ασφαλιστικού φορέα. (Σαββαΐδου (2009))

Η διαδικασία αρχίζει με την έκδοση κατασχετήριου εγγράφου από τον προϊστάμενο της ταμειακής υπηρεσίας το οποίο αποστέλλεται προς τον τρίτο και περιέχει τα στοιχεία του οφειλέτη, τα στοιχεία του τρίτου εις χείρας του οποίου επιβάλλεται η κατάσχεση, το ποσό για το οποίο επιβάλλεται η κατάσχεση, πίνακα χρεών του οφειλέτη, τη χρονολογία σύνταξης του κατασχετηρίου και υπογραφή του συντάκτη. Επίσης στο κατασχετήριο θα πρέπει να αναφέρεται η υποχρέωση του τρίτου να καταθέσει τα ευρισκόμενα εις χείρας του χρήματα στο ταμείο του δήμου ή σε περίπτωση κινητών πραγμάτων να ορίζεται συμβολαιογράφος ή φύλακας προκειμένου να καταθέσει ο τρίτος τα κινητά πράγματα που κατέχει και σε κάθε περίπτωση εντός οκτώ (8) ημερών από την επίδοση της κατάσχεσης. (άρθρο 30 Κ.Ε.Δ.Ε.)

Η επιβολή της κατάσχεσης επιφέρει αυτοδίκαια αναγκαστική εκχώρηση των κατασχεθέντων χρημάτων ή πραγμάτων στο δήμο που διενεργεί την κατάσχεση. Σύμφωνα με το άρθρο 30 παρ. 3 του Κ.Ε.Δ.Ε., ο τρίτος δεν δύναται να αποδώσει στον οφειλέτη του δημοσίου τα κατασχεθέντα χρήματα ή πράγματα ή να τα συμψηφίσει με ανταπαιτήσεις του που προκύπτουν μετά την κατάσχεση.

Στην περίπτωση που ο τρίτος δεν οφείλει ή οφείλει μέρος του ποσού για το οποίο επιβλήθηκε η κατάσχεση ή δεν υποχρεούται στην άμεση απόδοσή του λόγω ιδιαιτέρων συμφωνιών με τον οφειλέτη, είναι υποχρεωμένος, σύμφωνα με το άρθρο 32 του Κ.Ε.Δ.Ε., εντός οκτώ (8) ημερολογιακών ημερών, να το δηλώσει εγγράφως στο προϊστάμενο της ταμειακής υπηρεσίας ή προφορικά στο Ειρηνοδικείο του τόπου κατοικίας ή διαμονής του. Σε διαφορετική περίπτωση, δηλαδή εάν δεν προβεί εμπροθέσμως

σε υποβολή δήλωσης, λογίζεται ο ίδιος ως οφειλέτης όλου του ποσού για το οποίο διενεργήθηκε η κατάσχεση (άρθρο 32 Κ.Ε.Δ.Ε.), εκτός αν αποδείξει ότι δεν οφείλει ή οφείλει μέρος, οπότε απαλλάσσεται ή ευθύνεται μέχρι το ύψος της οφειλής. (παρ. 1 άρθρου 67 ν. 3842/2010)

Τα ακατάσχετα εις χείρας τρίτου<sup>22</sup> αναφέρονται στις αρχικές διατάξεις του άρθρου 31 παρ. 1 του Κ.Ε.Δ.Ε. με εξαίρεση την περίπτωση ε' του άρθρου, που αφορά στις απαιτήσεις από μισθούς, συντάξεις και κάθε είδους ασφαλιστικά βοηθήματα που καταβάλλονται περιοδικά, η οποία έχει τροποποιηθεί με πολλούς νόμους. Συγκεκριμένα, για πρώτη φορά με το άρθρο 18 παρ. 4 ν. 3522/2006 θεσπίστηκε το ακατάσχετο ποσό των μισθών και συντάξεων για λόγους κοινωνικούς (Σαββαΐδου, 2009). Η πιο πρόσφατη τροποποίηση, που ισχύει σήμερα, μείωσε το όριο του ακατάσχετου ποσού μισθών, συντάξεων και ασφαλιστικών βοηθημάτων των οφειλετών του Δημοσίου από χίλια πεντακόσια (1.500) ευρώ σε χίλια (1.000) ευρώ, ενώ για ποσά άνω των χιλίων (1.000) ευρώ έως χίλια πεντακόσια (1.500) ευρώ επιτρέπεται η κατάσχεση επί του 1/2 αυτών και τέλος για ποσά άνω των χιλίων πεντακοσίων (1.500) ευρώ επιτρέπεται η κατάσχεση επί του συνόλου του υπερβάλλοντος των χιλίων πεντακοσίων (1.500) ευρώ ποσού (περ. α' παρ. 8 υποπαρ. Δ.1 του άρθρου 2 του ν. 4336/2015).

#### **3.4.4 Κατάσχεση εις χείρας πιστωτικών ιδρυμάτων**

Στο άρθρο 30Α του Κ.Ε.Δ.Ε., το οποίο προστέθηκε με την παρ. 2 του άρθρου 67 του ν. 3842/2010, καθίσταται σαφής ή δυνατότητα των δήμων να επιβάλλουν κατάσχεση στα χέρια των πιστωτικών ιδρυμάτων, ως τρίτων.

Το κατασχετήριο έγγραφο του προϊσταμένου της ταμειακής υπηρεσίας ή δημοτικού ταμία κοινοποιείται στο κεντρικό κατάστημα ή σε οποιοδήποτε υποκατάστημα αυτών. Μπορεί να περιέχει πολλούς οφειλέτες του δήμου. Για κάθε οφειλέτη επισυνάπτεται πίνακας με το είδος και το ποσό της οφειλής καθώς και ο αριθμός και η χρονολογία βεβαίωσης αυτής. Ο πίνακας χρεών μπορεί να αντικαθίσταται από την ταυτότητα οφειλής του κατασχετηρίου, η οποία συνιστά το μοναδικό κωδικό αριθμό ανά κατασχετήριο αίτημα και συνδέεται μονοσήμαντα με τον πίνακα.

Η δήλωση που υποβάλλεται από το πιστωτικό ίδρυμα ως τρίτου είναι κοινή για όλους τους οφειλέτες του κατασχετηρίου και συνοδεύεται από παραστατικό κίνησης του τραπεζικού λογαριασμού κάθε

---

<sup>22</sup> α) κινητά πράγματα, σύμφωνα με το άρθρο 17 του Κ.Ε.Δ.Ε., β) ακατάσχετα άρθρου 52 του ΕισΝΚΠολΔ, γ) η εταιρική μερίδα των προσωπικών εταιριών δ) οι απαιτήσεις διατροφής από νόμο ή διάταξη τελευταίας βούλησης ε) οι περιοδικά καταβαλλόμενες απαιτήσεις από μισθούς, συντάξεις και κάθε είδους ασφαλιστικά βοηθήματα στ) τα 4/5 των ημερομισθίων ζ) το 1/2 των εφάπαξ καταβαλλόμενων βοηθημάτων από οποιονδήποτε ασφαλιστικό οργανισμό, σε περίπτωση εξόδου εξόδου από την υπηρεσία ή του επαγγέλματος.



οφειλέτη, για διάστημα τουλάχιστον πέντε (5) ημερών πριν την επίδοση του κατασχετηρίου εγγράφου και μία (1) ημέρα μετά από αυτήν, διαφορετικά θεωρείται ότι δεν υποβλήθηκε. Η δήλωση τρίτου γίνεται υποχρεωτικά εντός οκτώ (8) εργασίμων ημερών από της επιδόσεως του κατασχετηρίου εγγράφου. Κατά τα λοιπά ισχύουν οι διατάξεις του άρθρου 32 του Κ.Ε.Δ.Ε. για τη δήλωση τρίτου. Η απόδοση των κατασχεθέντων γίνεται μέσα σε δέκα (10) ημέρες από την υποβολή της δήλωσης του πιστωτικού ιδρύματος.

Δεν επιβάλλεται κατάσχεση εις χείρας των πιστωτικών ιδρυμάτων, ως τρίτων, κατ' εφαρμογή του άρθρου 30Α του Κ.Ε.Δ.Ε., για απαιτήσεις (κεφάλαιο και προσαυξήσεις εκπρόθεσμης καταβολής) μικρότερες του συνολικού ποσού των πενήντα (50) ευρώ και εφόσον επιβληθεί, δεν υποβάλλεται δήλωση του άρθρου 32 και τυχόν υφιστάμενο ποσό δεν αποδίδεται στο δήμο που επέβαλε την κατάσχεση. Στην περίπτωση που επιβληθεί κατάσχεση για συνολικό ποσό που υπερβαίνει τα πενήντα (50) ευρώ αλλά το προς απόδοση ποσό από το πιστωτικό ίδρυμα είναι μικρότερο, αυτό δεν αποδίδεται εντός της προθεσμίας των δέκα (10) ημερών αλλά σε χρόνο κατά τον οποίο το προς απόδοση ποσό θα είναι μεγαλύτερο του παραπάνω ορίου.

Σύμφωνα με την τελευταία τροποποίηση<sup>23</sup> του πρώτου εδαφίου της παρ. 2 του άρθρου 31 του Κ.Ε.Δ.Ε. καταθέσεις σε πιστωτικά ιδρύματα σε ατομικό ή κοινό λογαριασμό ή τοποθετήσεις σε λογαριασμό πληρωμών στα εγκαταστημένα στη χώρα ιδρύματα ηλεκτρονικού χρήματος και ιδρύματα πληρωμών είναι ακατάσχετες μέχρι του ποσού των χιλίων διακοσίων πενήντα (1.250) ευρώ μηνιαίως για κάθε φυσικό πρόσωπο και σε ένα μόνο ίδρυμα. Για την εφαρμογή του ακατάσχετου λογαριασμού απαιτείται γνωστοποίηση από το φυσικό πρόσωπο ενός μοναδικού λογαριασμού, με υποβολή ηλεκτρονικής δήλωσης στο πληροφοριακό σύστημα της Φορολογικής Διοίκησης.

Για λόγους απλούστευσης της διαδικασίας αναγκαστικής κατάσχεσης εις χείρας των πιστωτικών ιδρυμάτων ο νομοθέτης, με το άρθρο 66 του ν. 4170/2013 προσθέτει στον Κ.Ε.Δ.Ε. το άρθρο 30Β, ρυθμίζει τα θέματα της κοινοποίησης τόσο του κατασχετηρίου εγγράφου όσο και της δήλωσης τρίτου. Ειδικότερα, οι κατασχέσεις απαιτήσεων στα χέρια πιστωτικών ιδρυμάτων ενεργούνται μέσω μοναδικών διαμετακομιστικών κόμβων ηλεκτρονικής διασύνδεσης και επικοινωνίας, τα οποία συνδέονται μεταξύ τους κατά τρόπο ασφαλή και ορίζονται από κοινού από το Ελληνικό Δημόσιο και όλα τα εγκατεστημένα στη χώρα πιστωτικά ιδρύματα. Η κοινοποίηση του κατασχετηρίου εγγράφου θεωρείται ότι συντελέστηκε κατά την ημερομηνία και ώρα αποστολής της ηλεκτρονικής βεβαίωσης

---

<sup>23</sup> Αντικαταστάθηκε εκ νέου με την παρ. 6 του άρθρου 11 του ν. 4484/2017. Το χρηματικό όριο των χιλίων διακοσίων πενήντα (1.250), που είχε τροποποιηθεί με τις διατάξεις της περ. α' παρ. 8β υποπαρ. Δ.1 του άρθρου 2 του ν. 4336/2015 δεν μεταβλήθηκε.

παραλαβής από το πιστωτικό ίδρυμα, μέσω του διαμετακομιστικού κόμβου και η επίδοση της δήλωσης του πιστωτικού ιδρύματος ως τρίτου κατά την ημερομηνία και ώρα αποστολής της ηλεκτρονικής βεβαίωσης παραλαβής της, από μέσω του διαμετακομιστικού κόμβου που δηλώθηκε από το Ελληνικό Δημόσιο.

Σε εφαρμογή των παραπάνω το Υπουργείο Οικονομικών εξέδωσε την ΠΟΛ 1257/4-12-2013<sup>24</sup> με την οποία τέθηκε σε λειτουργία η ηλεκτρονική αποστολή των κατασχετηρίων για απαιτήσεις των υπηρεσιών της φορολογικής διοίκησης στα χέρια πιστωτικών ιδρυμάτων. Διαμετακομιστικοί κόμβοι για την μεταξύ τους ηλεκτρονική διασύνδεση και επικοινωνία ορίστηκαν η Γ.Γ.Δ.Ε. για τη συγκέντρωση, αποστολή και διαχείριση των κατασχετηρίων καθώς και των υποβαλλόμενων δηλώσεων και τυχόν κατασχεθέντων ποσών, η εταιρεία Τραπεζικά Συστήματα Πληροφοριών – ΤΕΙΡΕΣΙΑΣ Α.Ε. για την ηλεκτρονική διαβίβαση των κατασχετηρίων και υποβαλλόμενων δηλώσεων μεταξύ του Υπουργείου και των πιστωτικών ιδρυμάτων και η εταιρεία ΔΙΑΣ Α.Ε. για την απόδοση των τυχόν κατασχεθέντων ποσών. Ακολούθησε το Ι.Κ.Α., όπου με την εγκύκλιο του με αριθμό 50/4-12-2015 θέτει σε λειτουργία τη νέα υπηρεσία ηλεκτρονικής υποβολής κατασχετηρίων σε πιστωτικά ιδρύματα μέσω του κόμβου του Κ.Ε.Α.Ο. και των παραπάνω εταιρειών.

Σύμφωνα με την τελευταία τροποποίησης της παρ. 4 του άρθρου 30B του Κ.Ε.Δ.Ε. καθίσταται υποχρεωτική<sup>25</sup> η διαδικασία εφαρμογής των ηλεκτρονικών κατασχέσεων εις χείρας των πιστωτικών ιδρυμάτων για τους φορείς του Δημοσίου. (παρ. 5 του άρθρου 11 του ν. 4484/17)

### **3.5 Δικαστικά**

Οι δήμοι δεν δύναται να ζητήσουν την ποινική δίωξη των οφειλετών τους, κατά τα οριζόμενα στο άρθρο 63 του Κ.Ε.Δ.Ε., μετά την κατάργηση της προσωποκράτησης ως αναγκαστικό μέτρο είσπραξης των εσόδων. Οι διατάξεις που αφορούν την ποινική δίωξη οφειλετών του δημοσίου δεν έχουν ανάλογη εφαρμογή και στους Ο.Τ.Α.

Ποινική δίωξη κατά οφειλετών Ο.Τ.Α. μπορεί να ασκηθεί, σύμφωνα με τις διατάξεις του άρθρου 375 του Ποινικού Κώδικα περί υπεξαίρεσης, μόνο σε όσους ιδιωτικοποιούνται παρανόμως ξένο πράγμα όπως στην περίπτωση των δήμων είναι η μη απόδοση από τον επιχειρηματία του τέλους παρεπιδημούντων το οποίο έχει ήδη εισπράξει για λογαριασμό του δήμου.

<sup>24</sup>Δημοσιεύθηκε στο Φ.Ε.Κ. 3099/6-12-2013 τεύχος Β'.

<sup>25</sup>Η έγγραφη υποβολή κατασχετηρίου μπορεί να εφαρμοστεί μόνο σε περιπτώσεις που αποκλείεται η ηλεκτρονική

### **3.6 Ανακεφαλαίωση**

Αναφερθήκαμε στα μέτρα που παρέχει η νομοθεσία στους Ο.Τ.Α. προκειμένου να εξασφαλίσουν την είσπραξη των ληξιπρόθεσμων απαιτήσεων τους. Τα μέτρα αυτά διακρίνονται σε ασφαλιστικά, διοικητικά και αναγκαστικά και δικαστικά (σε εξαιρετικές περιπτώσεις). Η επιβολή τους επιδρούν άμεσα στην προσωπική και περιουσιακή κατάσταση του οφειλέτη και των συνυπόχρεων προσώπων εξαναγκάζοντας τους να προβούν στην εξόφληση ή τακτοποίηση των οφειλών τους.

Όμως, πλημμέλειες και παραλείψεις των δήμων ως προς τη διαδικασία υπολογισμού και βεβαίωσης των χρηματικών απαιτήσεων καθώς και καθυστερήσεις στην επιβολή των προβλεπόμενων μέτρων είσπραξης επιφέρουν ακυρότητα των πράξεων και κατά συνέπεια την απώλεια εσόδων.

## **ΚΕΦΑΛΑΙΟ 4**

### **ΠΕΡΙΟΡΙΣΜΟΙ ΣΤΗΝ ΕΙΣΠΡΑΞΗ – ΜΕΤΡΑ ΑΜΥΝΑΣ ΤΟΥ ΟΦΕΙΛΕΤΗ**

#### **4.1 Εισαγωγή**

Σε αυτό το κεφάλαιο θα γίνει αναφορά στο κίνδυνο παραγραφής των χρηματικών απαιτήσεων των Ο.Τ.Α. και διαγραφής των οφειλών καθώς και στα μέτρα άμυνας των οφειλετών που έχει στη διάθεσή του ο οφειλέτης κατά των μέτρων της διοικητικής εκτέλεσης καθώς και στα ένδικα βοηθήματα της ανακοπής και της αναστολής εκτέλεσης.

Στην περίπτωση που οι οφειλές υποπέσουν σε παραγραφή ή διαγραφούν οι δήμοι δεν μπορούν να προβούν στη λήψη αναγκαστικών μέτρων για την είσπραξη αυτών των οφειλών.

#### **4.2 Παραγραφή χρηματικών απαιτήσεων**

Η εξουσία των Ο.Τ.Α., όπως και του δημοσίου, να προβαίνουν στην είσπραξη των απαιτήσεών τους είναι χρονικά περιορισμένη και ως εκ τούτου πρέπει να γίνει εντός συγκεκριμένου χρονικού διαστήματος, αφού πέραν του διαστήματος αυτού το χρέος παραγράφεται και η υποχρέωση του οφειλέτη αποσβένεται. Ο χρονικός αυτός περιορισμός τίθεται χάριν της ασφάλειας δικαίου και της αρχής της δικαιολογημένης εμπιστοσύνης που πρέπει να διέπει τις σχέσεις του πολίτη με τη διοίκηση. (Γέροντας (2013))

Λόγω έλλειψης ειδικών διατάξεων για την παραγραφή απαιτήσεων στους δήμους, εφαρμόζονται οι διατάξεις που διέπουν την παραγραφή απαιτήσεων του δημοσίου κατά τα άρθρα 86-89 του ν. 2362/1995 (Νικολόπουλος (2006)). Όπως αντικαταστάθηκαν από τις διατάξεις των άρθρων 136 – 144 του ν. 4270/2014<sup>26</sup>.

Η παραγραφή αφορά αποκλειστικά σε χρηματικές απαιτήσεις του δημοσίου που έχουν βεβαιωθεί με τη στενή έννοια. Οποιαδήποτε οφειλή πριν να βεβαιωθεί πράγματι προς είσπραξη ως δημόσιο έσοδο δεν παραγράφεται. (άρθρο 136 παρ.1 ν. 4270/2014) Η διάταξη αυτή παραμένει σε ισχύ ακόμα και

---

<sup>26</sup> Σύμφωνα με την περ. α' της παρ. 1 του άρθρου 177 του ν. 4270/2014 «1.Από την έναρξη ισχύος του παρόντος νόμου καταργούνται οι διατάξεις: α. Των άρθρων 1 έως και 108 και του άρθρου 110 του ν. 2362/1995.»

στην περίπτωση που καθυστερήσει η βεβαίωση.

#### **4.2.1 Χρόνος παραγραφής**

Σύμφωνα με το άρθρο 6 του Α.Ν. 344/1968, οι απαιτήσεις των δήμων για την είσπραξη φόρων, τελών, δικαιωμάτων και εισφορών παραγράφονται μετά από την παρέλευση πενταετίας από τη λήξη του οικονομικού έτους μέσα στο οποίο βεβαιώθηκαν οριστικά ενώ οι αξιώσεις που αφορούν την είσπραξη άλλων εσόδων όπως μισθώματα, πρόστιμα Κ.Ο.Κ., πρόστιμα αυθαίρετων κατασκευών, τέλος επί των ακαθαρίστων εσόδων, τέλος παρεπιδημούντων, δικαστικές αποφάσεις κλπ, παραγράφονται μετά την παρέλευση εικοσαετίας από τη λήξη του οικονομικού έτους μέσα στο οποίο έγινε η ταμειακή βεβαίωση.

Σύμφωνα με τον Λιάπη (2009) *“Όταν συμπληρωθεί ο χρόνος παραγραφής, ο οφειλέτης έχει δικαίωμα να αρνηθεί την πληρωμή του χρέους του. Αν το ποσό πληρωθεί τότε δεν επιστρέφεται ως αχρεωστήτως καταβληθέν, ακόμα και στην περίπτωση που ο υπόχρεος δεν γνώριζε ότι έχει επέλθει παραγραφή”*.

#### **4.2.2 Αναστολή παραγραφής**

Αναστολή παραγραφής είναι ο μη υπολογισμός στον χρόνο της παραγραφής ορισμένου χρονικού διαστήματος κατά το οποίο διαρκεί ο λόγος της αναστολής. Η παραγραφή συνεχίζεται μετά την παύση της αναστολής. (άρθρο 257 Αστικού Κώδικα)

Σύμφωνα με τα οριζόμενα στις διατάξεις του άρθρου 137 του ν. 4270/2014, η παραγραφή των απαιτήσεων του δημοσίου, πλην εκείνων για τις οποίες εφαρμόζονται οι διατάξεις του Κ.Φ.Δ. αναστέλλεται:

α) Για τους λόγους που προβλέπονται από την ισχύουσα νομοθεσία. Σύμφωνα με το άρθρο 255 του Α.Κ., για όσο χρόνο ο δικαιούχος εμποδίστηκε από δικαιοστάσιο ή από άλλο λόγο ανωτέρας βίας να ασκήσει την αξίωσή του μέσα στο τελευταίο εξάμηνο του χρόνου της παραγραφής και για όσο χρονικό διάστημα μέσα στο τελευταίο εξάμηνο της παραγραφής ο υπόχρεος απέτρεψε με δόλο το δικαιούχο να ασκήσει την αξίωση.

β) Για χρονικό διάστημα ίσο με το χρόνο για τον οποίο είχε χορηγηθεί στον υπόχρεο ή συνυπόχρεο αναστολή πληρωμής του χρέους του ή διευκόλυνση τμηματικής καταβολής

γ) Για το διάστημα κατά το οποίο έχει εμποδιστεί το δημόσιο να επιδιώξει την είσπραξη του χρέους με αναγκαστικά μέτρα λόγω αναστολής εκτέλεσης που έχει χορηγηθεί με διάταξη νόμου.

Σύμφωνα με το Νικολόπουλο (2006) *“Η παραγραφή στις παραπάνω περιπτώσεις συνεχίζεται μετά τη λήξη της αναστολής και σε καμία περίπτωση δεν συμπληρώνεται πριν περάσει ένα έτος από τη λήξη είτε της αναστολής πληρωμής ή της παραβίασης της υποχρέωσης τμηματικής καταβολής είτε της αναστολής λήψης των αναγκαστικών μέτρων, αντίστοιχα”*.

δ) Κατά τη διάρκεια ανηλικότητας του οφειλέτη ή και δύο (2) χρόνια μετά αν η κληρονομία στερείται ενεργητικού, ανεξάρτητα από την ύπαρξη ή μη κηδεμόνα ή επιτρόπου.

ε) Σε περίπτωση δικαστικής αμφισβήτησης της νομιμότητας του τίτλου είσπραξης ή των ληφθέντων μέτρων εκτέλεσης αναστέλλεται η παραγραφή μέχρι την έκδοση τελεσίδικης δικαστικής απόφασης.

Ο χρόνος της παραγραφής παρατείνεται για δύο (2) έτη στην περίπτωση που ο οφειλέτης κατά την τελευταία διετία του χρόνου της παραγραφής διέμενε στο εξωτερικό για διάστημα μεγαλύτερο του ενός μήνα, συνεχόμενα ή μη.

### 4.2.3 Διακοπή της παραγραφής

Σύμφωνα με το άρθρο 270 του Αστικού Κώδικα, διακοπή της παραγραφής είναι η ματαίωση του χρόνου της παραγραφής που διανύθηκε πριν λάβει χώρα ο λόγος της διακοπής. Από την περάτωση της διακοπής αρχίζει νέος χρόνος παραγραφής.

Σύμφωνα με το άρθρο 138 του ν. 4270/2014, πρώην άρθρο 88 ν. 2362/1995 και τις διατάξεις των άρθρων 260-269 του Α.Κ., προβλέπεται ότι την παραγραφή διακόπτει η επιβολή κατάσχεσης περιουσιακού στοιχείου του οφειλέτη, συνοφειλέτη ή τρίτου εγγυητή είτε αυτά βρίσκονται στα χέρια αυτών είτε στα χέρια τρίτων, η έκδοση προγράμματος πλειστηριασμού, η αναγγελία σε πτώχευση, η αναγγελία προς κατάταξη σε πλειστηριασμό, η αναγγελία στον εκκαθαριστή, η εγγραφή υποθήκης ή προσημείωσης υποθήκης επί ακινήτου, κάθε πράξη εκτέλεσης και κάθε διαδικαστική ως προς τον πίνακα κατάταξης των διαδίκων ή του δικαστηρίου από την έναρξη των μέτρων του Κ.Ε.Δ.Ε. και μέχρι να καταστεί αμετάκλητος ο πίνακας κατατάξεως δανειστών, η κοινοποίηση ατομικής ειδοποίησης στον οφειλέτη, η αναγνώριση του χρέους από τον υπόχρεο με οποιονδήποτε τρόπο<sup>27</sup>, η

<sup>27</sup> Συνιστούν αναγνώριση της αξίωσης η πρόταση για συμβιβασμό, η αίτηση απαλλαγής από το χρέος, η μερική εξόφληση, η ρύθμιση της οφειλής, κλπ.

έγερση αγωγής, η επίδοση επιταγής πληρωμής και η υποβολή ένστασης συμψηφισμού της αξίωσης.

### 4.3 Διαγραφή χρεών

Σύμφωνα με τις διατάξεις του άρθρου 174 παρ.1 του Κ.Δ.Κ.<sup>28</sup>, ορίζεται ότι κάθε είδους βεβαιωμένα χρέη προς τους δήμους μπορούν να διαγραφούν, με απόφαση του Δημοτικού Συμβουλίου, ολόκληρα ή εν μέρει όταν: α) οι οφειλέτες απεβίωσαν χωρίς να αφήσουν καμία περιουσία ή οι κληρονόμοι αποποιήθηκαν την κληρονομιά, β) οι οφειλέτες δεν έχουν καθόλου περιουσία και η επιδίωξή της είσπραξης επί τρία χρόνια αφού έληξε η χρήση από την οποία βεβαιώθηκαν δεν έφερε κανένα αποτέλεσμα, γ) οι οφειλέτες δεν έχουν καθόλου περιουσία και είναι αγνώστου διαμονής, εφόσον οι προσπάθειες ανεύρεσης της διαμονής τους επί τριετία δεν έφερε κανένα αποτέλεσμα και τέλος δ) η εγγραφή τους στους οριστικούς βεβαιωτικούς καταλόγους έγινε κατά τρόπο προφανώς λανθασμένο ως προς την φορολογητέα ύλη ή το πρόσωπο του φορολογούμενου ή λανθασμένη πολλαπλή εγγραφή.

Σύμφωνα με τη Σαββαΐδου (2009) *“το μέτρο της διαγραφής των χρεών προς τους δήμους βρίσκει το δικαιολογητικό του έρεισμα σε τρεις λόγους. Καταρχήν, στην περίπτωση διαπίστωσης προφανούς λάθους κατά τον προσδιορισμό της φορολογητέας ύλης ή του προσώπου του οφειλέτη, στις περιπτώσεις που καθίσταται επί μακρόν φανερή η αδυναμία είσπραξης των βεβαιωμένων χρεών, ώστε ο δήμος να μην επιβαρύνεται με δαπάνες εκτελέσεως, καθώς επίσης και για να μην αλλοιώνονται τα οικονομικά στοιχεία των δήμων”*.

Σε ορισμένες περιπτώσεις μπορεί να συντελείται και διαγραφή προσαυξήσεων εκπρόθεσμης καταβολής, που έχουν υπολογιστεί επί βεβαιωμένης οφειλής που έχει καταστεί ληξιπρόθεσμη. Οι περιπτώσεις αυτές, σύμφωνα με την παρ. 2 του άρθρου 174 του Δ.Κ.Κ., αφορούν στην μη επίδοση της ατομικής ειδοποίησης, σε οικονομική αδυναμία του οφειλέτη που προήλθε από γεγονότα ανωτέρας βίας ή οφείλεται σε υπαιτιότητα της υπηρεσίας. Η απαλλαγή λόγω μη αποστολής ατομικής ειδοποίησης και λόγω υπαιτιότητας της υπηρεσίας συνεπάγονται πειθαρχική ευθύνη του προϊσταμένου της ταμειακής υπηρεσίας.

### 4.4 Ανακοπή

Σύμφωνα με τον Γκόντορα και Μπέλλο (2001) *“ανακοπή είναι το βασικό ένδικο βοήθημα που*

---

<sup>28</sup> Για τους Ο.Τ.Α. δεν εφαρμόζονται οι διατάξεις περί διαγραφής των χρεών του Κ.Ε.Δ.Ε.

*προβλέπεται από τις σχετικές διατάξεις, με το οποίο δίνεται η δυνατότητα στον κάθε πολίτη να αμυνθεί και να προστατευθεί από πιθανές καταχρηστικές πράξεις και παρανομίες της με ευρεία έννοια κρατικής εξουσίας, κατά τη διαδικασία της διοικητικής εκτέλεσης των πράξεων της”*

Το ένδικο βοήθημα της ανακοπής δύναται να ασκηθεί εναντίον κάθε πράξης που εκδίδεται κατά τη διαδικασία διοικητικής εκτέλεσης, όπως της πράξης της ταμειακής βεβαίωσης του εσόδου, της κατασχετήριας έκθεσης, του προγράμματος πλειστηριασμού, της έκθεσης πλειστηριασμού και του πίνακα κατάταξης. (άρθρο 217 ν. 2717/1999, Κ.Δ.Δ.)

Η ανακοπή ασκείται από εκείνον που έχει άμεσο προσωπικό και έννομο συμφέρον με δικόγραφο που κατατίθεται στην γραμματεία του αρμόδιου δικαστηρίου μέσα σε προθεσμία τριάντα (30) ημερών από την επίδοση της πράξης στον οφειλέτη ή διαφορετικά από την πλήρη γνώση της προσβαλλομένης πράξης. Ειδικά στην περίπτωση που με την ανακοπή επιδιώκεται η προσβολή του προγράμματος πλειστηριασμού, αυτή ασκείται μέσα σε προθεσμία τριών εργάσιμων ημερών η οποία αρχίζει από την επίδοση του προγράμματος πλειστηριασμού. (Σαββαΐδου (2009))

Με την άσκηση της ανακοπής κατά της πράξης ταμειακής βεβαίωσης, επιτρέπεται ο παρεμπίπτων έλεγχος του τίτλου βάσει του οποίου έγινε η βεβαίωση, εφόσον δεν προβλέπεται κατά του νόμιμου τίτλου<sup>29</sup> ένδικο βοήθημα που επιτρέπει τον έλεγχο του κατά το νόμο και την ουσία ή δεν υφίσταται σχετικό δεδικασμένο (άρθρο 224 παρ. 4 ν. 2717/1999, Κ.Δ.Δ.)

#### **4.5 Αναστολή εκτέλεσης στα πλαίσια της ανακοπής**

Η άσκηση ανακοπής από μόνη της δεν αναστέλλει τη διαδικασία της διοικητικής εκτέλεσης. Για το λόγο αυτό ο οφειλέτης που έχει ασκήσει ανακοπή κατά της διοικητικής εκτέλεσης μπορεί με αίτησή του να ζητήσει την αναστολή της εκτέλεσης. Σύμφωνα με το άρθρο 26 του ν. 1828/1989, προϋπόθεση για τη χορήγηση της αναστολής από το δικαστήριο είναι η πιθανολογούμενη ευδοκίμηση της ανακοπής. (Γκοντορας και Μπέλλος (2001))

Η άσκηση αίτησης αναστολής εκτέλεσης της προσβαλλόμενης πράξης ταμειακής βεβαίωσης ή οποιασδήποτε άλλης πράξης της διαδικασίας της διοικητικής εκτέλεσης αναστέλλει αυτοδίκαια την εκτέλεση της προσβαλλόμενης πράξης μέχρι την έκδοση απόφασης επί της αίτησης αναστολής.

---

<sup>29</sup> Στην παρ. 1 του άρθρου 73 του Κ.Ε.Δ.Ε. αναφέρεται ότι ανακοπή ασκείται α) κατά της ατομικής ειδοποίησης και β) κατά του νόμιμου τίτλου. Οι περιπτώσεις όμως αυτές αναφέρονται στην ανακοπή που ασκείται στην προ της έναρξης εκτέλεσης, δηλαδή κατά εκτέλεσης που δεν έχει ξεκινήσει ακόμη. (Γκόντορας Γ. & Μπέλλος Χ., 2001:77)



Εφόσον χορηγηθεί αναστολή με δικαστική απόφαση η πράξη διοικητικής εκτέλεσης ή ταμειακής βεβαίωσης αναστέλλεται μέχρι την έκδοση δικαστικής απόφασης επί της ανακοπής ή κατάργησης της δίκης. (ΠΟΛ 1140/14-5-2001)

Κατά τη διάρκεια των αναστολών δεν λαμβάνονται αναγκαστικά μέτρα είσπραξης και το χρέος δεν λαμβάνεται υπόψη για τη χορήγηση αποδεικτικού φορολογικής ενημερότητας, όμως η οφειλή συνεχίζει να επιβαρύνεται με τόκους εκπρόθεσμης καταβολής. (ΠΟΛ 1140/14 -5-2001)

#### **4.6 Ανακεφαλαίωση**

Η έγκαιρη και χωρίς διακρίσεις λήψη των προβλεπόμενων από το νόμο μέτρων είσπραξης οδηγεί στην άμεση είσπραξη των εσόδων των Ο.Τ.Α. αποκλείοντας τον κίνδυνο παραγραφή τους.

Η νομοθεσία όμως δεν αφήνει δίχως μέσο άμυνας τον οφειλέτη, εφόσον έχει βάσιμο και νόμιμο λόγο μπορεί να προβεί στην άσκηση των ένδικων βοηθημάτων της ανακοπής και της αναστολής εκτέλεσης κατά των πράξεων της διοικητικής εκτέλεσης.

## ΚΕΦΑΛΑΙΟ 5 ΜΕΛΕΤΗ ΠΕΡΙΠΤΩΣΗΣ

### 5.1 Μεθοδολογία έρευνας

Η επιλογή του δήμου Αγίας Βαρβάρας έγινε για δύο βασικούς λόγους: α) πληθυσμιακά κατατάσσεται στους μεσαίους δήμους της Ελλάδας<sup>30</sup> (πίνακας 4.1), κατέχοντας την 196<sup>η</sup> θέση στο σύνολο των 325 δήμων, αυτό σημαίνει ότι μπορεί να αποτελέσει ένα αντιπροσωπευτικό δείγμα για την έρευνα του βαθμού επιβολής των αναγκαστικών μέτρων είσπραξης και των οικονομικών τους αποτελεσμάτων στους δήμους της Ελλάδας, αφού πληθυσμιακά είναι κοντά στο μέσο όρο αυτών β) ήταν από τους πρωτοπόρους δήμους που εφάρμοσε το διπλογραφικό λογιστικό σύστημα παρακολούθησης<sup>31</sup>, για τη λειτουργία του οποίου είναι απαραίτητη η σύσταση και λειτουργία ταμειακής υπηρεσίας στο δήμο και γ) η αύξηση των ιδίων εσόδων αποτελεί διαπιστωμένη ανάγκη και στόχο του δήμου που εκφράζεται και στον εγκεκριμένο στρατηγικό σχεδιασμό του επιχειρησιακού προγράμματος του δήμου<sup>32</sup>, που θα συμβάλει στην ανάπτυξη και οικονομική του βιωσιμότητα.

#### Διάγραμμα 5.1

#### Κατανομή δήμων ανά πληθυσμιακή τάξη (Μόνιμος πληθυσμός 2011)

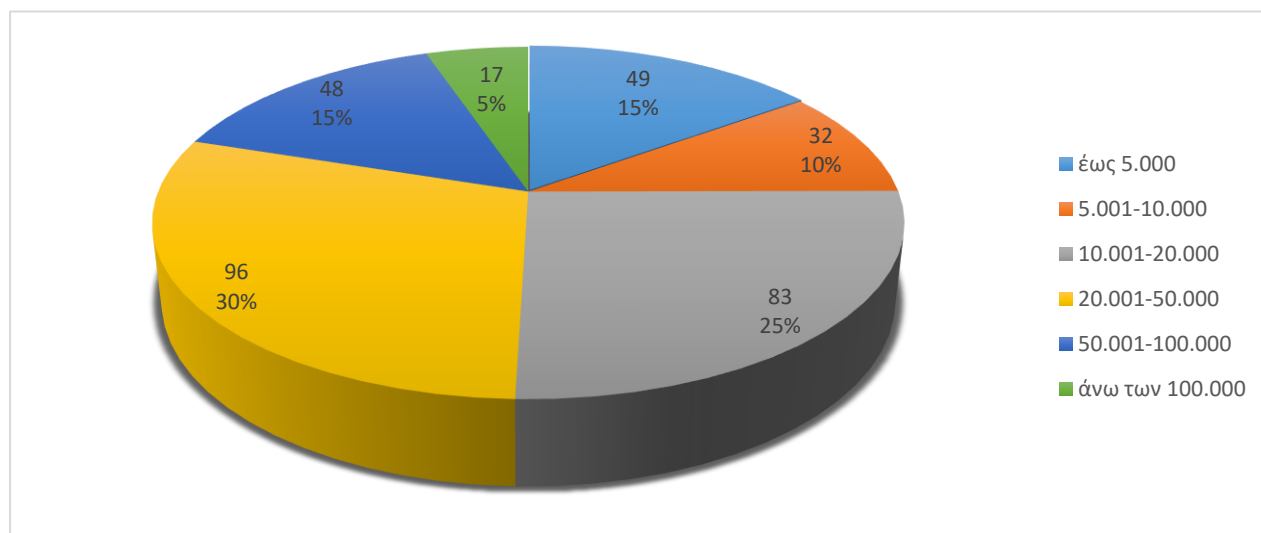

Πηγή: Ε.Ε.Τ.Α.Α., 2017, *Οι Ο.Τ.Α. σε αριθμούς*, Ειδική έκδοση της ΕΕΤΑΑ

<sup>30</sup> 26.550 κάτοικοι σύμφωνα με την τελευταία απογραφή (Διαθέσιμο στη δ/νση <http://www.statistics.gr/2011-census-pop-hous>, ημερομηνία πρόσβασης 25.2.2018)

<sup>31</sup> Η μετάβαση από το απλογραφικό στο διπλογραφικό σύστημα εφαρμόστηκε στους δήμους με το Π.Δ. 315/1999.

<sup>32</sup> Απόφαση Δημοτικού Συμβουλίου 93/2016 «Σχέδιο Στρατηγικού Σχεδιασμού – Α' φάση Επιχειρησιακού Προγράμματος 2016 – 2019 Δήμου Αγίας Βαρβάρας»

Για τη διεξαγωγή της έρευνας αρχικά συγκεντρώθηκαν στοιχεία που αφορούν στην οργάνωση και λειτουργία του δήμου από το αυτοτελές τμήμα προγραμματισμού και το τμήμα ανάπτυξης ανθρώπινου δυναμικού και διοικητικής μέριμνας του δήμου καθώς και οικονομικά, απολογιστικά στοιχεία από το τμήμα ταμειακής υπηρεσίας.

Τα στοιχεία αυτά ταξινομήθηκαν ανά κατηγορία και χρονολογική σειρά. Από τη μελέτη τους καταγράφηκε η υπάρχουσα διοικητική και οικονομική κατάσταση στο δήμο, εστιάζοντας στα οικονομικά μεγέθη που αφορούν τις βεβαιωμένες και ληξιπρόθεσμες οφειλές προς το δήμο από ίδια έσοδα. Για τη διεξαγωγή των αποτελεσμάτων της έρευνας μελετήθηκαν τα απολογιστικά στοιχεία της τελευταίας δεκαετίας. Η επεξεργασία των οικονομικών στοιχείων πραγματοποιήθηκε με τη χρήση υπολογιστικών φύλλων και τα αποτελέσματα τους εμφανίζονται σε συγκεντρωτικούς πίνακες και διαγράμματα.

Παράλληλα, επιδιώκοντας την περαιτέρω διερεύνηση του τρόπου λειτουργίας, των σκέψεων και απόψεων των στελεχών του δήμου σχετικά με τις δυνατότητες και αδυναμίες λειτουργίας του εισπρακτικού μηχανισμού, του τρόπου αντιμετώπισης των φορολογουμένων και των δυσκολιών στην εφαρμογή των μέτρων είσπραξης στο δήμο, χρησιμοποιήθηκε η ερευνητική μέθοδος της ημιδομημένης συνέντευξης.

Διαμορφώθηκαν επτά (7) ερωτήσεις που θα λειτουργήσουν ως άξονες της συζήτησης και θα διατυπώνονται ανάλογα με τη ροή της συζήτησης. Στο πλαίσιο αυτό προγραμματίστηκαν δύο (2) συνεντεύξεις η μία με τη διευθύντρια διοικητικών και οικονομικών υπηρεσιών του δήμου και η άλλη με τον προϊστάμενο της ταμειακής υπηρεσίας – δημοτικό ταμιά. Η επιλογή των ερωτώμενων βασίστηκε στην εμπειρία και στη θέση ευθύνης που κατέχουν στο δήμο όσο αφορά στην είσπραξη των εσόδων. Το υλικό των συνεντεύξεων απομαγνητοφωνήθηκε και κατηγοριοποιήθηκε σύμφωνα με το αντικείμενο που εξετάζει.

## 5.2 Γενική περιγραφή του δήμου

Ο δήμος της Αγίας Βαρβάρας βρίσκεται στη δυτική πλευρά του λεκανοπεδίου Αττικής, συνορεύει με τους δήμους Χαϊδαρίου, Αιγάλεω και Κορυδαλλού. Διοικητικά αποτελεί έναν από τους επτά (7) δήμους που υπάγονται στην περιφερειακή ενότητα δυτικού τομέα της Περιφέρειας Αττικής. Το 1948 αποσπάστηκε από το δήμο Αιγάλεω και έγινε κοινότητα. Το έτος 1963 αναγνωρίστηκε σε δήμο<sup>33</sup>.

---

<sup>33</sup> Φ.Ε.Κ. 45/Α/19.4.1963

(ΚΕΔΚΕ, ΕΕΤΑΑ, 2002) Η διοικητική μεταρρύθμιση του προγράμματος «Καλλικράτη» δεν επέφερε καμία αλλαγή στα διοικητικά όρια του δήμου.

Ο μόνιμος πληθυσμός του δήμου, σύμφωνα με την απογραφή του 2011, είναι 26.550 κάτοικοι. Ο οικονομικά ενεργός<sup>34</sup> πληθυσμός ανέρχεται σε ποσοστό 42%. Το μεγαλύτερο ποσοστό του πληθυσμού της περιοχής απασχολείται στον δευτερογενή και κυρίως στον τριτογενή τομέα. Αν και στην περιοχή δραστηριοποιούνται μικρές βιοτεχνίες και επιχειρήσεις, το ποσοστό ανεργίας στο δήμο Αγίας Βαρβάρας είναι από τα υψηλότερα στην Περιφέρεια Αττικής. Η οικονομική κρίση έπληξε ιδιαίτερα την περιοχή, εκτιμάται ότι περίπου το 35% των νοικοκυριών της Αγίας Βαρβάρας, ζουν σε συνθήκες φτώχειας<sup>35</sup>, με όλα τα συνεπακόλουθα οικονομικά και κοινωνικά προβλήματα.

### 5.3 Διάρθρωση των υπηρεσιών του δήμου

Στο δήμο Αγίας Βαρβάρας εργάζονται συνολικά εκατό πενήντα εννέα (159) μόνιμοι και Ι.Δ.Α.Χ. υπάλληλοι διαφορετικών κλάδων και ειδικοτήτων. Η κατανομή του προσωπικού ανά υπηρεσιακή μονάδα, σύμφωνα με την τελευταία τροποποίηση του Ο.Ε.Υ. που δημοσιεύτηκε στο Φ.Ε.Κ. 2892/Β'/14.11.2013 και τα στοιχεία κατάταξης, εμφανίζονται στον παρακάτω πίνακα.

**Πίνακας 5.1**  
**Προσωπικό δήμου Αγίας Βαρβάρας ανά υπηρεσιακή μονάδα**

Διεύθυνση – Υπηρεσία	Τμήμα - Υπηρεσία	Κατηγορία Εκπαίδευσης				Σύνολο / μονάδα
		ΠΕ	ΤΕ	ΔΕ	ΥΕ	
Υπηρεσίες υπαγόμενες απευθείας στο Δήμαρχο	Γενικός Γραμματέας	1				1
	Ειδικοί συνεργάτες, ειδικοί σύμβουλοι, επιστημονικοί συνεργάτες			1		1
	Νομική υπηρεσία	1				1
	Αυτοτελές τμήμα Δημάρχου και Αντιδημάρχων	1		1		2
	Αυτοτελές Τμήμα Δημοτικής Αστυνομίας <sup>36</sup>					

<sup>34</sup> Στον οικονομικά ενεργό πληθυσμό υπάγονται τα άτομα που συγκαταλέγονται στις κατηγορίες των απασχολούμενων και ανέργων.

<sup>35</sup> Στοιχείο από τη συνέντευξη με τη διευθύντρια του δήμου.

<sup>36</sup> Η δημοτική αστυνομία καταργήθηκε με το άρθρο 81 του ν. 4172/2013 και δεν επανασυστάθηκε στο δήμο Αγίας Βαρβάρας σύμφωνα με την παρ. 3 άρθρου 19 ν. 4325/2015.

## Πίνακας 5.1

Συνέχεια

	Αυτοτελές τμήμα Προγραμματισμού, Ανάπτυξης και ΤΠΕ	2		2		4
Διεύθυνση Διοικητικών και Οικονομικών Υπηρεσιών	Τμήμα Δημοτικής Κατάστασης, Ληξιαρχείου και Αλλοδαπών	1		3		4
	Τμήμα Προϋπολογισμού, Λογιστηρίου και Προμηθειών	2	1	3		6
	Τμήμα Προσόδων και Δημοτικής Περιουσίας	3		1		4
	Τμήμα Ταμειακής Υπηρεσίας	1	1	1		3
	Τμήμα Κ.Ε.Π.	1	1	1		3
	Τμήμα Ανάπτυξης Ανθρώπινου Δυναμικού και Διοικητικής Μέριμνας	2		6	3	11
Διεύθυνση Τεχνικών Υπηρεσιών, Περιβάλλοντος και Πρασίνου	Τμήμα Μελετών, Κατασκευών & Επίβλεψης Έργων	8	2	1		11
	Τμήμα Κηποτεχνίας και Πρασίνου		1	6	8	15
	Τμήμα καθαριότητας και Ανακύκλωσης			8	28	36
	Τμήμα Επισκευών και Συντήρησης		1	13		14
Διεύθυνση Κοινωνικής Πολιτικής	Τμήμα Άσκησης Κοινωνικής Πολιτικής και Προαγωγής της Δημόσιας Υγείας		2	1		3
	Τμήμα Υποστήριξης Προγραμμάτων Υγείας	1	1	2		4
	Τμήμα Προστασίας Ηλικιωμένων και Κοινωνικής Αλληλεγγύης		2	1		3
Διεύθυνση Αγωγής, Εκπαίδευσης, Αθλητισμού, Πολιτισμού	Τμήμα Παιδικών Σταθμών	6	2	3	1	12
	Τμήμα Παιδείας και Δια Βίου Μάθησης	2		3	11	16
	Τμήμα Πολιτισμού, Αθλητισμού και Νέας Γενιάς	1	1	3		5
<b>Συνολικός αριθμός υπαλλήλων ανά κατηγορία εκπαίδευσης και τμήμα</b>		<b>33</b>	<b>15</b>	<b>60</b>	<b>51</b>	<b>159</b>

### 5.3.1 Λειτουργία της Ταμειακής Υπηρεσίας

Η ταμειακή υπηρεσία του δήμου Αγίας Βαρβάρας συστάθηκε ως τμήμα της διεύθυνσης διοικητικών

και οικονομικών υπηρεσιών με την τροποποίηση του οργανισμού εσωτερικής υπηρεσίας που δημοσιεύτηκε στο Φ.Ε.Κ. 1157/Β'/30.12.1997 και άρχισε να λειτουργεί τον Ιούλιο του 1999. Μέχρι τότε η ταμειακή υπηρεσία του δήμου διεξάγονταν από το Ταμείο Παρακαταθηκών και Δανείων δια μέσου της Δ.Ο.Υ. Κορυδαλλού.

Σύμφωνα με τον αρχικό Ο.Ε.Υ. οι αρμοδιότητες του τμήματος αφορούσαν κυρίως στην διενέργεια των εισπράξεων και πληρωμών, στην καταγραφή τους στο λογιστικό σύστημα του δήμου, στην παρακολούθηση των καθυστερούμενων πληρωμών και ενημέρωση του λογιστηρίου, στην παραλαβή χρηματικών καταλόγων, στην έκδοση και κοινοποίηση ατομικών ειδοποιήσεων.

Για αρκετά μεγάλο χρονικό διαστήματα στην υπηρεσία δεν είχε τοποθετηθεί προϊστάμενος. Την αρμοδιότητα του δημοτικού ταμιά την ασκούσαν μόνιμοι υπάλληλοι ορισμένοι από το Δήμαρχο. Η υπηρεσία είναι μηχανογραφημένη και λειτουργεί πρόγραμμα οικονομικής διαχείρισης.

#### **5.4 Πηγές εσόδων**

Βασικές πηγές εσόδων για το δήμο αποτελούν α) οι κρατικές επιχορηγήσεις για την κάλυψη λειτουργικών και επενδυτικών αναγκών β) τα ίδια έσοδα και γ) τα αναπτυξιακά εθνικά και ευρωπαϊκά προγράμματα στα οποία συμμετέχει ο Δήμος. Η πορεία είσπραξης αυτών των εσόδων και το ποσοστό που καταλαμβάνουν ανά είδος εσόδου, στη διάρκεια των δέκα (10) προηγούμενων ετών, παρουσιάζεται στο παρακάτω διάγραμμα.

## Διάγραμμα 5.2

### Ανάλυση εισπράξεων ανά κατηγορία εσόδου (2008 – 2017)

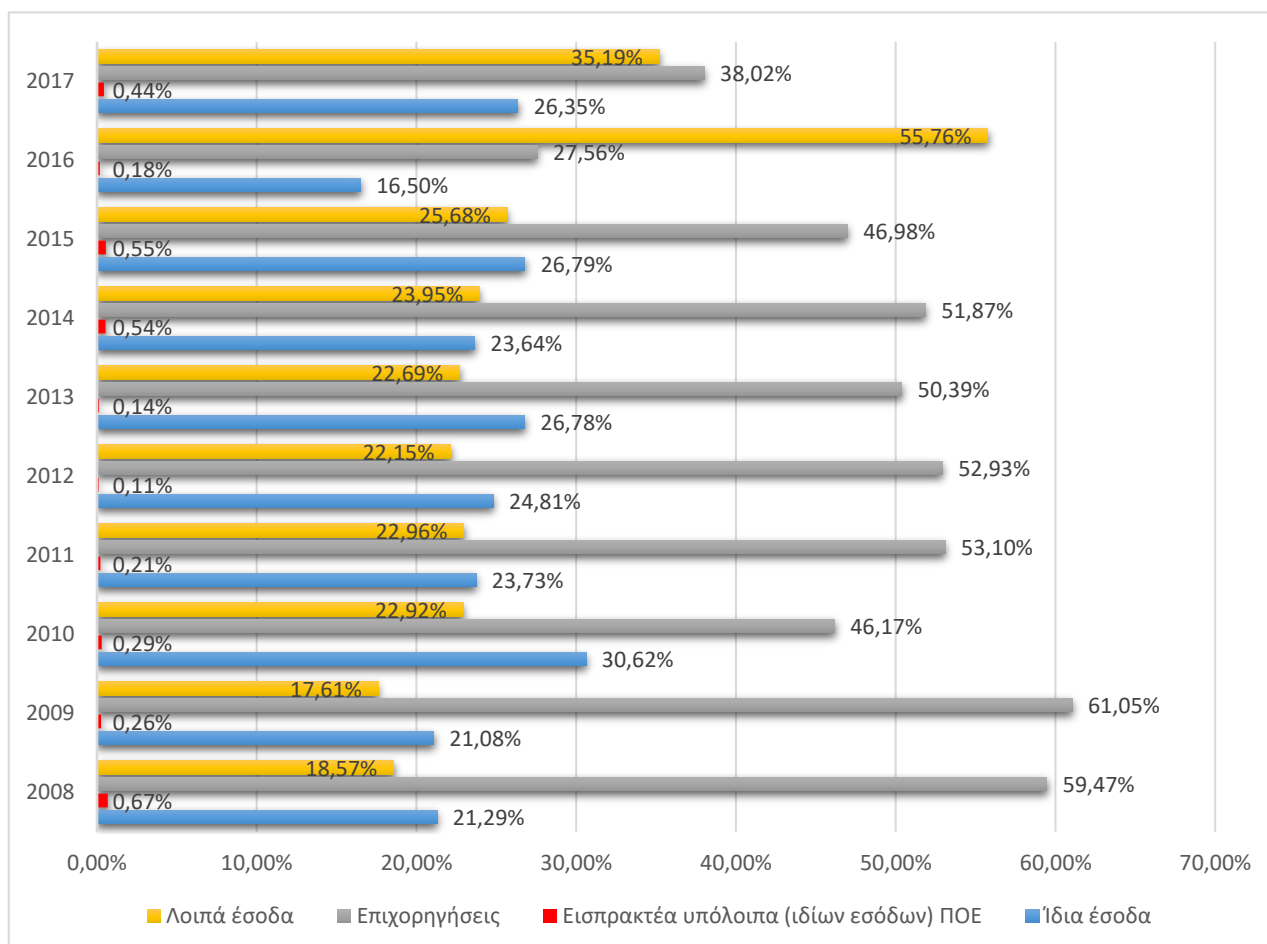

Πηγή: Απολογιστικοί πίνακες εσόδων δήμου Αγίας Βαρβάρας (ιδία επεξεργασία)

Η βασική πηγή χρηματοδότησης του δήμου προέρχεται από επιχορηγήσεις, καλύπτοντας κατά μέσο όρο το 50% του προϋπολογισμού, αφορά σε επιχορηγήσεις για την κάλυψη λειτουργικών και επενδυτικών δαπανών και σε χρηματοδοτήσεις μέσω εθνικών και ευρωπαϊκών αναπτυξιακών προγραμμάτων. Η εξέλιξη αυτών των χρηματοδοτήσεων, καθόλη τη διάρκεια της οικονομικής κρίσης, παρουσιάζει πτώση λόγω των συνεχόμενων μειώσεων των εσόδων από τον κρατικό προϋπολογισμό και το «πάγωμα» των προγραμμάτων του ΕΣΠΑ. Η ιδιαίτερη μείωση στο έτος 2017 οφείλεται στη μη απόδοση των αναδρομικών Κ.Α.Π. παρελθόντων ετών.

Το μεγαλύτερο μέρος των ιδίων εσόδων, όπως παρουσιάζεται στο διάγραμμα 5.2, προέρχεται από ανταποδοτικά τέλη καθαριότητας και ηλεκτροφωτισμού, από τη μίσθωση δύο δημοτικών χώρων που χρησιμοποιούνται ως αναψυκτήρια καθώς και δύο κτηρίων και ενός οικοπέδου εντός του χώρου του πρώην εργοστασίου της ΒΙΟΧΡΩΜ και από τα δικαιώματα του δήμου από τα πανηγύρια. Άλλες

πηγές εσόδων μικρότερου μεγέθους είναι τα πρόστιμα Κ.Ο.Κ., οι τόκοι χρηματικών καταθέσεων, τα έσοδα ακαθαρίστων εσόδων καταστημάτων, τα τέλη κατάληψης κοινοχρήστων χώρων και περιπτέρων, κλπ.

**Διάγραμμα 5.3**  
**Ανάλυση ιδίων εσόδων (2017)**

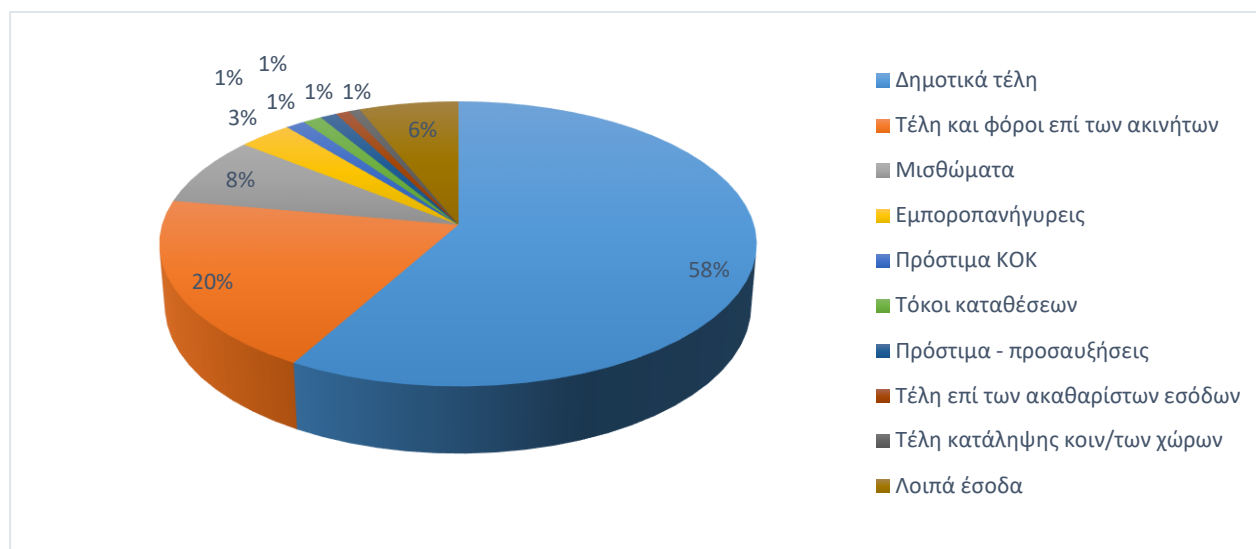

Πηγή: Απολογιστικός πίνακας εσόδων οικονομικού έτους 2017 (ιδία επεξεργασία)

Το ποσοστό των εισπράξεων από ίδια έσοδα που βεβαιώνονται και εισπράττονται στη διάρκεια του οικονομικού έτους καθώς και των εισπρακτέων υπολοίπων κυμαίνονται σε ιδιαίτερα χαμηλά επίπεδα καλύπτοντας περίπου το 25% των εσόδων του δήμου. (διάγραμμα 5.1)

Διαφοροποιήσεις παρουσιάζονται κατά τα έτη 2014, 2015 και 2017 λόγω της ψήφισης νόμων για τη ρύθμιση των ληξιπρόθεσμων οφειλών σε περισσότερες δόσεις από αυτές που προβλέπουν οι διατάξεις της πάγιας ρύθμισης των οφειλών στους δήμους.

### 5.5 Καθυστερούμενες οφειλές

Οι βεβαιωμένες οφειλές που δεν έχουν εξοφληθεί μέσα στην προθεσμία που ορίζει ο νόμος εμφανίζονται στα αρχεία του δήμου ως καθυστερούμενες οφειλές. Στον κ.α. 32 του προϋπολογισμού εσόδων εγγράφονται τα εισπρακτέα υπόλοιπα από βεβαιωθέντα έσοδα κατά τα παρελθόντα έσοδα. Στο παρακάτω διάγραμμα εμφανίζονται οι ανείσπρακτες οφειλές του δήμου στις 31-12-2017 σύμφωνα με το έτος που αυτές βεβαιώθηκαν για πρώτη φορά.



#### Διάγραμμα 5.4

#### Σύνολο ανείσπρακτων οφειλών ανά έτος βεβαίωσης (31-12-2017)

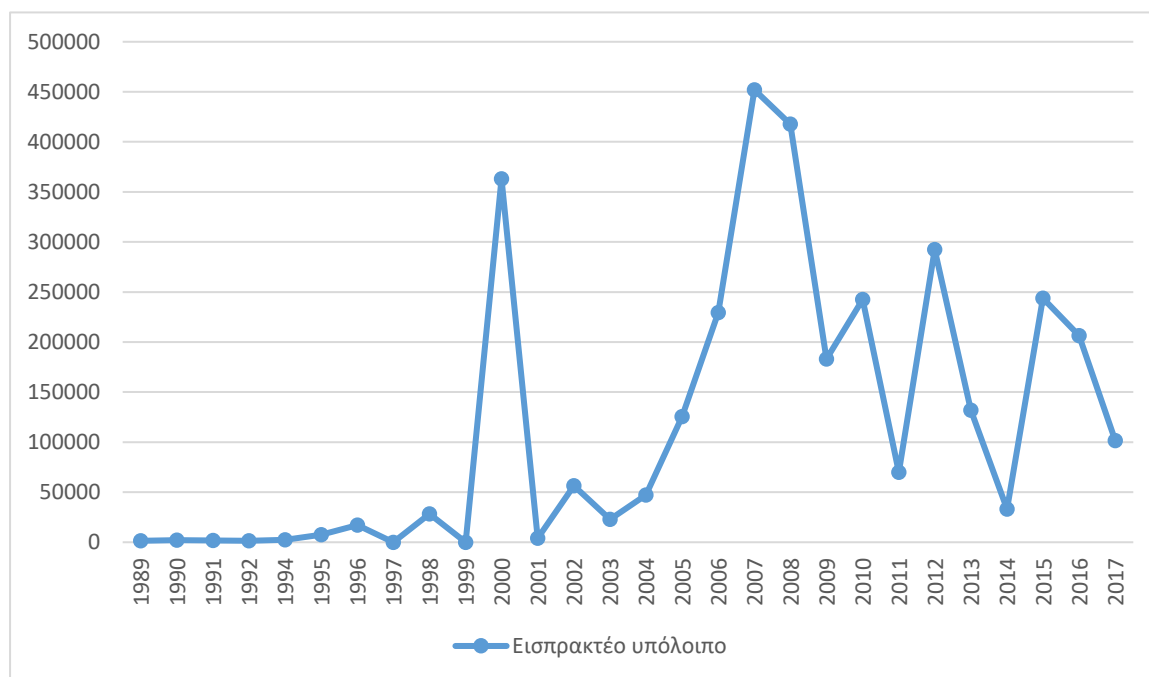

Πηγή: Καθυστερηματικοί χρηματικοί κατάλογοι Δήμου Αγίας Βαρβάρας (ιδία επεξεργασία)

Το σύνολο των ανείσπρακτων οφειλών στις 31.12.2017 ανήλθε στο ποσό του 1.700.880,64 ευρώ εκ των οποίων οι 35.000,00 ευρώ αφορούν οφειλή του Πράσινου Ταμείου προς το δήμο, η οποία βεβαιώθηκε στην οικονομική χρήση 2016 και ακόμα δεν έχει εισπραχθεί. Το υπόλοιπο ποσό προέρχεται από ανείσπρακτες οφειλές σε τέλη καθαριότητας και περιβαλλοντικών εφαρμογών, ΤΑΠ, μισθώματα, πρόστιμα, και λοιπών απαιτήσεις του δήμου από ίδια έσοδα.

Το ποσοστό εισπραξιμότητας<sup>37</sup> των χρηματικών απαιτήσεων του δήμου που έχουν βεβαιωθεί σε προηγούμενα έτη και αφορούν οφειλές από ίδια κατά μέσω όρο, την τελευταία δεκαετία, κυμαίνεται στο 2,56 %. Αναλυτικά, ανά έτος το ποσοστό αυτό παρουσιάζεται στο παρακάτω πίνακα.

<sup>37</sup> Σχέση εισπρακτέων υπολοίπων έτους (βεβαιώσεις κ.α. 32) / εισπραθέντων επόμενου έτους (κ.α. 32).

**Πίνακας 5.2****Βαθμός εισπραξιμότητας εισπρακτέων υπολοίπων βεβαιωμένων στα προηγούμενα έτη**

Εισπρακτέο υπόλοιπο στις	Ποσό	Εισπραχθέντα (στο επόμενο έτος)	Ποσό	Ποσοστό εισπραξιμότητας
31-12-2007	2.728.886,77	2008	100.357,17	3,68%
31-12-2008	1.365.383,47	2009	41.464,67	3,04%
31-12-2009	1.246.330,05	2010	37.246,45	2,99%
31-12-2010	1.355.373,46	2011	26.655,15	1,98%
31-12-2011	1.368.726,90	2012	15.055,56	1,10%
31-12-2012	1.541.588,12	2013	18.308,63	1,19%
31-12-2013	1.609.817,74	2014	61.399,44	3,81%
31-12-2014	1.567.259,94	2015	53.392,87	3,41%
31-12-2015	1.607.038,13	2016	29.238,69	1,82%
31-12-2016	1.685.530,88	2017	43.947,14	2,61%
<b>ΜΕΣΟΣ ΟΡΟΣ ΠΟΣΟΣΤΟΥ ΕΙΣΠΡΑΞΙΜΟΤΗΤΑΣ</b>				<b>2,56%</b>

Πηγή: Απολογιστικοί πίνακες εσόδων οικονομικού ετών 2007 - 2017 (ιδία επεξεργασία)

Ο αριθμός των οφειλετών του δήμου με ανεξόφλητες οφειλές στις 31-12-2017 έφτανε τους 2.969. Στον επόμενο πίνακα παρουσιάζουμε τον αριθμό αυτών των οφειλετών ανά εύρος οφειλής και συνολικό ποσό βασικής οφειλής<sup>38</sup>.

**Πίνακας 5.3****Πλήθος οφειλετών ανά εύρος οφειλής (31-12-2017)**

Εύρος οφειλής	Αριθμός οφειλετών	Σύνολο βασικής οφειλής
<b>0 – 293,47</b>	<b>2.549</b>	<b>202.988,01</b>
<b>293,48 – 500,00</b>	<b>164</b>	<b>61.878,04</b>
<b>501,00 – 1.000</b>	<b>99</b>	<b>66.788,90</b>
<b>1.001 – 5.000</b>	<b>119</b>	<b>269.121,94</b>
<b>5.001 -10.000</b>	<b>14</b>	<b>99.285,12</b>
<b>10.001 – 20.000</b>	<b>16</b>	<b>218.828,72</b>
<b>20.001 – 50.000</b>	<b>4</b>	<b>117.314,20</b>
<b>50.001 -</b>	<b>4</b>	<b>664.675,71</b>

<sup>38</sup> Το ποσό αυτών των οφειλών με προσαυξήσεις/τόκους μέχρι 31-12-2017 φτάνει τα 3.411.374,10 ευρώ.

## Πίνακας 5.4

Συνέχεια

<b>Σύνολα</b>	<b>2.969</b>	<b>1.700.880,64</b>
---------------	--------------	---------------------

Πηγή: Αρχείο οφειλετών δήμου (ιδία επεξεργασία)

Το μεγαλύτερο μέρος των οφειλών συγκεντρώνεται σε τέσσερις (4) οφειλέτες, ενώ το μεγαλύτερο πλήθος οφείλουν ποσά μέχρι 293,47 ευρώ.

## 5.6 Μέτρα που έχουν επιβληθεί – Οικονομικά αποτελέσματα

### 5.6.1 Διοικητικά μέτρα είσπραξης

Στο στάδιο της εξόφλησης των χρηματικών ενταλμάτων πληρωμής ελέγχεται πάντοτε από την υπηρεσία η ύπαρξη τυχόν οφειλών του προμηθευτή προς το δήμο. Στη διάρκεια λειτουργίας της ταμειακής υπηρεσίας εντοπίστηκαν οφειλές σε τρεις προμηθευτές του Δήμου, όπου και πραγματοποιήθηκε αυτεπάγγελτος συμψηφισμός, για συνολικό ποσό 1.857,30 ευρώ.

Δέσμευση του Α.Φ.Μ. πραγματοποιήθηκε από το δήμο, για πρώτη φορά το έτος 2008, σε οφειλέτες μεγάλων ποσών. Από το έτος 2014 και μετά η υπηρεσία πραγματοποιεί, συστηματικούς ελέγχους και δεσμεύσεις του Α.Φ.Μ. όλων των οφειλετών με ποσά άνω των 293,47 ευρώ. Ο αριθμός δεσμεύσεων και άρσης στο Α.Φ.Μ. που έχουν πραγματοποιηθεί παρουσιάζεται στον παρακάτω πίνακα.

## Πίνακας 5.4

### Δεσμεύσεις – άρσεις Α.Φ.Μ. οφειλετών

Έτος	Δεσμεύσεις	Άρσεις
2008	79	2
2009	-	8
2010	3	2
2011	25	12
2012	125	12
2013	8	9
2014	405	18

## Πίνακας 5.5

Συνέχεια

<b>2015</b>	31	37
<b>2016</b>	6	12
<b>2017</b>	274	25

Πηγή: Αρχείο δεσμεύσεων – άρσεων Δήμου Αγίας Βαρβάρας (ιδία επεξεργασία)

Ο έλεγχος των οφειλών για τη χορήγηση αποδεικτικού δημοτικής ενημερότητας εφαρμόζεται σε κάθε περίπτωση από το δήμο. Στις περιπτώσεις χορήγησης άδειας για τη συμμετοχή στα πανηγύρια του δήμου και για την έκδοση άδειας λειτουργίας καταστημάτων ο έλεγχος πραγματοποιείται αυτεπάγγελτα από το τμήμα εσόδων. Οι περιπτώσεις που εντοπίστηκαν ως υπόχρεοι προς το δήμο είναι ελάχιστες.

### 5.6.2 Αναγκαστικά μέτρα είσπραξης

Η επιβολή αναγκαστικών μέτρων, για την είσπραξη των οφειλών, εφαρμόστηκε για πρώτη φορά από την υπηρεσία το έτος 2013 το μέτρο που επιλέχθηκε ήταν η έκδοση έγγραφης κατάσχεσης εις χείρας πέντε πιστωτικών ιδρυμάτων. Το μέτρο επιβλήθηκε για συνολικές οφειλές άνω των 500,00 ευρώ.

Το ποσοστό που εισέπραξε ο δήμος, από κατασχέσεις στα χέρια των τραπεζών ως τρίτων, φτάνει το 2,87%. Αναλυτικά ο αριθμός των οφειλετών, στους οποίους επιβλήθηκε κατάσχεση τραπεζικού λογαριασμού, τα ποσά των απαιτήσεων του δήμου και τα ποσά που κατασχέθηκαν και αποδόθηκαν από τις τράπεζες μέχρι σήμερα παρουσιάζονται στον παρακάτω πίνακα.

## Πίνακας 5.5

### Κατασχέσεις εις χείρας των τραπεζών

Έτος	Αριθμός οφειλετών	Ποσό οφειλής	Ποσό που κατασχέθηκε & αποδόθηκε στο δήμο	Ποσοστό είσπραξης
<b>2013</b>	13	69.334,12	2.130,82	3,07
<b>2014</b>	20	204.585,58	6.691,73	3,27
<b>2015</b>	134	391.261,73	8.865,25	2,27

Πηγή: Αρχείο Δήμου Αγίας Βαρβάρας (ιδία επεξεργασία)

Επίσης το έτος 2013, πραγματοποιήθηκε έρευνα, από την υπηρεσία, στο υποθηκοφυλακείο Χαϊδαρίου - Αγίας Βαρβάρας για τον εντοπισμό ακίνητης περιουσίας σε εκατό τριάντα δύο (132) οφειλέτες του δήμου. Βρέθηκαν ακίνητα σε σαράντα (40) οφειλέτες, σε αρκετά από αυτά είχε ήδη εγγραφή υποθήκη. Τα ευρήματα της έρευνας δεν έχουν, μέχρι σήμερα, αξιολογηθεί και αξιοποιηθεί από την υπηρεσία.

## 5.7 Αποτελέσματα της μελέτης

Από την καταγραφή και ανάλυση των οικονομικών στοιχείων του Δήμου Αγίας Βαρβάρας που αφορούν στην είσπραξη των ληξιπρόθεσμων απαιτήσεων τους στην διάρκεια των δέκα τελευταίων ετών καθώς και από τις συνεντεύξεις με τη διευθύντρια διοικητικών και οικονομικών υπηρεσιών του δήμου και τον προϊστάμενο ταμειακής υπηρεσίας επιδιώκουμε τον εντοπισμό προβλημάτων και την εξαγωγή συμπερασμάτων για την εφαρμογή των αναγκαστικών μέτρων είσπραξης, την αποτελεσματικότητά τους και το βαθμό που επιδρούν στα οικονομικά του δήμου.

Ο Δήμος Αγίας Βαρβάρας είναι ένας από τους δήμους της δυτικής Αττικής που παρουσιάζει μεγάλα ποσοστά ανεργίας και φτώχειας τα οποία έχουν γίνει πιο έντονα μετά την οικονομική κρίση. Η στελέχωση όλων των υπηρεσιών του δήμου χαρακτηρίζεται ανεπαρκής<sup>39</sup>, τόσο λόγω της έλλειψης προσωπικού<sup>40</sup> όσο και λόγω έλλειψης εξειδικευμένου προσωπικού σε κάποιες υπηρεσίες.

Από την ανάγνωση των αρμοδιοτήτων της ταμειακής υπηρεσίας στον αρχικό Ο.Ε.Υ. σύστασης της υπηρεσίας, διαπιστώνουμε ότι δίνεται έμφαση σε αρμοδιότητες της ταμειακής υπηρεσίας που είναι απαραίτητες για τη λειτουργία του διπλογραφικού συστήματος όπως είσπραξης, πληρωμών, ενημέρωσης και καταχώρησης των οικονομικών στοιχείων στο λογιστικό σύστημα ενώ αμελείται η αναφορά σε βασικές αρμοδιότητες της υπηρεσίας που επιδιώκουν στην είσπραξη των απαιτήσεων. Οι αναφορές αυτές είναι ενδεικτικές των προτεραιοτήτων που είχαν τεθεί από την υπηρεσία.

Η βασική πηγή χρηματοδότησης του δήμου, όπως παρουσιάζεται στο διάγραμμα 5.1 προέρχεται από επιχορηγήσεις, καλύπτοντας κατά μέσο όρο το 50% του προϋπολογισμού, αφορά σε επιχορηγήσεις για την κάλυψη λειτουργικών και επενδυτικών δαπανών και σε χρηματοδοτήσεις μέσω εθνικών και

<sup>39</sup> Στρατηγικός Σχεδιασμός 2016 – 2019. Διαθέσιμο στη δ/ση <http://agiavarvara.gr/wp-content/uploads/2018/01/A.stratigikosSxediasmos2016-2019.pdf> (πρόσβαση 10 Μαρτίου 2018)

<sup>40</sup> Υπάρχουν τμήματα που λειτουργούν με τρεις (3) υπαλλήλους

ευρωπαϊκών αναπτυξιακών προγραμμάτων. Η εξέλιξη αυτών των χρηματοδοτήσεων, καθόλη τη διάρκεια της οικονομικής κρίσης, παρουσιάζει πτώση λόγω των συνεχόμενων μειώσεων των εσόδων από τον κρατικό προϋπολογισμό και το «πάγωμα» των προγραμμάτων του ΕΣΠΑ. Η ιδιαίτερη μείωση στο έτος 2017 οφείλεται στη μη απόδοση των αναδρομικών ΚΑΠ παρελθόντων ετών.

Το μεγαλύτερο ποσοστό των ιδίων εσόδων του δήμου προέρχεται από ανταποδοτικά τέλη καθαριότητας. Ο δήμος γνωρίζοντας τη δεινή οικονομική κατάσταση των κατοίκων της περιοχής και την περιορισμένη φοροδοτική τους ικανότητα, ιδιαίτερα στην περίοδο της οικονομικής κρίσης που διανεύουμε, διατηρεί το ύψος των ανταποδοτικών τελών σε σταθερά και χαμηλά επίπεδα, προσπαθώντας όμως να διατηρήσει την ποιότητα των παρεχόμενων υπηρεσιών καθαριότητας και ηλεκτροφωτισμού.

Στο πλαίσιο αυτό και λαμβάνοντας υπόψη τις ιδιαίτερες κοινωνικοοικονομικές συνθήκες της περιοχής πραγματοποιούνται προσπάθειες ενημέρωσης, ευαισθητοποίησης και στήριξης των διαπιστωμένα, μετά από έρευνα οικονομικών και κοινωνικών συνθηκών, φτωχών νοικοκυριών προκειμένου να ανταπεξέλθουν στις φορολογικές τους υποχρεώσεις προς το δήμο και για την αποφυγή άλλων ενεργειών εξαναγκασμού που πιθανά δεν θα επιφέρουν κανένα οικονομικό αποτέλεσμα. Κατασχέσεις τραπεζικών λογαριασμών, ή και άλλα μέτρα αν χρειαστεί, επιβάλλονται στους οφειλέτες που συνεχίζουν να μην είναι συνεπείς στις υποχρεώσεις τους<sup>41</sup>.

Ο βαθμός εισπραξιμότητας των ληξιπρόθεσμων οφειλών του δήμου κυμαίνεται σε ιδιαίτερα χαμηλό ποσοστό, κατά μέσο όρο στη διάρκεια της τελευταίας δεκαετίας φτάνει το 2,56%. Γεγονός που οφείλεται στη συσσώρευση μεγάλου αριθμού οφειλών που βεβαιώθηκαν σε προηγούμενα οικονομικά έτη, όπως παρουσιάζεται στο διάγραμμα 5.4<sup>42</sup>. Η συσσώρευση αυτών των ανείσπρακτων απαιτήσεων οφείλεται κυρίως στους παρακάτω λόγους<sup>43</sup>:

- Το έτος 2000 ο δήμος στην προσπάθεια εντοπισμού των υπόχρεων υποβολής του αναλογούντος τέλους επί των ακαθαρίστων εσόδων των επιχειρήσεων, βεβαίωσε οφειλές που αφορούσαν στα έτη 1995 – 1999 χωρίς να γνωρίζει τα πλήρη στοιχεία του φορολογούμενου αλλά και το ακριβές ποσό υπολογισμού.
- Τα έτη 1997 - 2008 το Δημοτικό Συμβούλιο με απόφασή του επέβαλε στις επιχειρήσεις που δραστηριοποιούνται στην περιοχή του δήμου ειδικό ανταποδοτικό τέλος περιβάλλοντος και

<sup>41</sup> Στοιχείο από τη συνέντευξη με τη διευθύντρια του δήμου.

<sup>42</sup> Αναλυτικά οι κατηγορίες εσόδων εμφανίζονται στο πίνακα Π3 στο παράστημα.

<sup>43</sup> Στοιχείο της συνέντευξης με τον προϊστάμενο ταμειακής υπηρεσίας.

κυκλοφοριακών εφαρμογών, με σκοπό την εκτέλεση του δημοτικού έργου «Ανάπλαση εξωραϊσμός της περιοχής Πάνθεον». Πολλές από αυτές τις επιχειρήσεις που προσέφυγαν δικαστικά κατά των αποφάσεων του Δημοτικού Συμβουλίου και της εγγραφής τους στους χρηματικούς καταλόγους δικαιώθηκαν και για αρκετές άλλες εκκρεμεί η εκδίκαση των προσφυγών τους.

- Στους χρηματικούς καταλόγους παλαιότερων ετών δεν αναγράφονταν ο Α.Φ.Μ. του οφειλέτη παρά μόνο το ονοματεπώνυμό του και η διεύθυνση κατοικίας ή εργασίας. Αποτέλεσμα αυτής της παράλειψης είναι η αδυναμία εντοπισμού τους αλλά και η επιβολή μέτρων για την είσπραξη αυτών των οφειλών. Η υπηρεσία στο παρελθόν επιχείρησε την ταυτοποίηση των στοιχείων τους με την αρμόδια Δ.Ο.Υ. Κορυδαλλού αλλά και με το τμήμα ηλεκτρονικών υπηρεσιών της Γ.Γ.Δ.Ε.<sup>44</sup> Παραμένουν όμως τριακόσιοι σαράντα οφειλέτες (340) που δεν έχουν ταυτοποιηθεί τα στοιχεία τους, με συνολικό ποσό οφειλών 116.046,11 ευρώ.

Ιδιαίτερα προβλήματα παρουσιάζονται και κατά τη διαδικασία ενημέρωσης των οφειλετών για τις οφειλές τους. Ο μεγαλύτερος αριθμός των ειδοποιήσεων που στέλνονται με συστημένη επιστολή επιστρέφουν επειδή ο οφειλέτης δεν την παρέλαβε ή άλλαξε διεύθυνση κατοικίας. Ο τρόπος που εφαρμόζει η υπηρεσία για να εντοπίσει την τελευταία δηλωμένη διεύθυνση του οφειλέτη στην αρμόδια Δ.Ο.Υ., μιας και δεν έχει απευθείας πρόσβαση στα στοιχεία μητρώου της Γ.Γ.Π.Σ., πραγματοποιείται μέσω της ηλεκτρονικής εφαρμογής του TAXISnet για τη δήλωση των παρακρατούμενων φόρων<sup>45</sup>.

Το μεγαλύτερο πλήθος οφειλετών του δήμου, σύμφωνα με το διάγραμμα 5.3, συγκεντρώνεται σε οφειλές που δεν ξεπερνούν το ποσό των 293,47 ευρώ. Το ύψος των οποίων δεν εμπίπτει στο διοικητικό μέτρο της δέσμευσης της φορολογικής τους ενημερότητας. Επίσης το μεγαλύτερο μέρος των οφειλών, που κυμαίνονται από 50.000 και πάνω, αφορά οκτώ (8) οφειλέτες του δήμου με οφειλές σε μισθώματα και τέλος περιβάλλοντος<sup>46</sup>.

Για την πραγματοποίηση συμψηφισμού απαιτείται, όπως ήδη έχουμε αναφέρει, η ύπαρξη εκκαθαρισμένης απαίτησης του οφειλέτη κατά του δήμου, δηλαδή θα πρέπει ο οφειλέτης να είναι και προμηθευτής ή μισθωτός του δήμου, γεγονός που λόγω του μικρού μεγέθους του δήμου είναι λιγότερο πιθανό<sup>47</sup>, όπως εξάλλου διαφαίνεται και από το πλήθος των συμψηφισμών που έχουν

<sup>44</sup> Στο σύνολο των 526 η ΓΓΔΕ ταχτοποίησε ορθά τα στοιχεία σε 186 οφειλέτες.

<sup>45</sup> Καταχωρώντας των Α.Φ.Μ. σου επιστρέφει στοιχεία με το ονοματεπώνυμο και τη διεύθυνση κατοικίας.

<sup>46</sup> Για δύο (2) οφειλέτες εκκρεμούν δικαστικές προσφυγές.

<sup>47</sup> Οι προμηθευτές είναι συνήθως εκτός των ορίων του δήμου και ο δήμος στελεχώνεται από 159 υπαλλήλους.

πραγματοποιηθεί.

Το αναγκαστικό μέτρο της κατάσχεσης εις χείρας των τραπεζών το οποίο επιλέχθηκε, μεταξύ των υπολοίπων μέτρων, είχε ως αποτέλεσμα την είσπραξη μόλις του 2,87% των οφειλόμενων ποσών. Σε αρκετές περιπτώσεις κατασχέσεων, έχει παρατηρηθεί, σύμφωνα με τις δηλώσεις των τραπεζών ως τρίτων, ότι σε λογαριασμούς οφειλετών του δήμου έχουν προηγηθεί κατασχέσεις από την εφορία και ασφαλιστικούς οργανισμούς οπότε το εναπομείναν ποσό για το δήμο είναι μηδενικό ή δεν καλύπτει την οφειλή.

Έχει διαπιστωθεί ότι η επαναφορά<sup>48</sup> του δικαιολογητικού της βεβαίωσης μη οφειλή Τ.Α.Π. στις μεταβιβάσεις ακινήτων, ως έμμεσου μέτρου είσπραξης οφειλών, έχει επιφέρει άμεσα οικονομικά αποτελέσματα στο δήμο από τις διαφορές σε τετραγωνικά μέτρα επί των ακινήτων.

Επίσης, από την υπηρεσία δίνεται ιδιαίτερη σημασία στην ενημέρωση των οφειλετών για τις ειδικές διατάξεις νόμων για τη ρύθμιση των οφειλών τους προς το δήμο. Οι οποίες, ρυθμίσεις, τηρούνται ανελλιπώς από τον μεγαλύτερο ποσοστό οφειλετών, οι οποίοι δεν έχουν την οικονομική ευχέρεια να καταβάλουν εφάπαξ τα ποσά που οφείλουν αλλά ούτε τη δυνατότητα να ανταποκριθούν στο ύψος της δόσεις που τους παρέχει ο νόμος με την πάγια ρύθμιση των ληξιπρόθεσμων οφειλών τους<sup>49</sup>.

---

<sup>48</sup> Με το άρθρο 59 του ν. 4483/2017

<sup>49</sup> Σύμφωνα με το ν. 4152/2013 οι οφειλές καταβάλλονται σε δύο έως δώδεκα μηνιαίες δόσεις, και έως είκοσι τέσσερις για οφειλές από έκτακτη αιτία.



## ΣΥΜΠΕΡΑΣΜΑΤΑ

Η οικονομική αυτονομία και ανεξαρτησία των Ο.Τ.Α. είναι άρρηκτα συνδεδεμένη με τη δημοσιονομική τους ικανότητα και αποτελεσματικότητα. Στο πλαίσιο της είσπραξης των βεβαιωμένων και ληξιπρόθεσμων οφειλών τους ο νόμος δίνει το δικαίωμα στους Ο.Τ.Α. να επιβάλουν όλα τα ασφαλιστικά, διοικητικά, αναγκαστικά και δικαστικά μέτρα προκειμένου να εξασφαλίσουν την είσπραξη αυτών των εσόδων.

Το δικαίωμα των Ο.Τ.Α. στην είσπραξη των ιδίων εσόδων τους δεν πρέπει να αμελείται αλλά ούτε να καθυστερεί σε κανένα στάδιο της διοικητικής διαδικασίας. Οι αποκλείσεις όμως μεταξύ βεβαιωθέντων και εισπραχθέντων εσόδων στο σύνολο της Τ.Α. φανερώνει την αναποτελεσματικότητα των εισπρακτικών μηχανισμών των δήμων να εφαρμόζουν τα μέτρα αναγκαστικής εκτέλεσης για την είσπραξη των χρηματικών τους απαιτήσεων.

Όπως αναφέρει το Ελεγκτικό Συνέδριο στην ετήσια έκθεση του (2017) «Ο μικρός βαθμός εισπραξιμότητας συνδέεται εν μέρει με την αποτελεσματικότητα των διαδικασιών είσπραξης που εφαρμόζονται...». Το ερώτημα που γεννάται από αυτή τη διατύπωση είναι αν ο μικρός βαθμός εισπραξιμότητας οφείλεται στην εφαρμογή «λανθασμένων» μέτρων είσπραξης από τους Ο.Τ.Α. ή στην γενικότερη αναποτελεσματικότητα των μέτρων είσπραξης. Στο πλαίσιο ανάλυσης της παρούσας εργασίας προβλήματα εντοπίζονται και στις δύο περιπτώσεις.

Συγκρίνοντας τα αποτελέσματα των εκθέσεων του Ελεγκτικού Συνεδρίου για τα έτη 2013 και 2014 με τα αποτελέσματα της μελέτης του δήμου Αγίας Βαρβάρας οδηγούμαστε σε μία σειρά κοινών ενεργειών των δήμων για την είσπραξη των εσόδων τους, ειδικότερα:

- Σχεδόν όλοι οι δήμοι ενημερώνουν με ατομικές ειδοποιήσεις τους οφειλέτες τους για το υπόλοιπο των οφειλών.
- Η πλειοψηφία των δήμων εφαρμόζει το διοικητικό μέτρο της δέσμευσης του Α.Φ.Μ. για την είσπραξη των εσόδων τους.
- Από τα μέτρα της αναγκαστικής είσπραξης επιλέγουν αυτό την κατάσχεσης εις χείρας τρίτων.

Γενικότερα, οι δήμοι δείχνουν διστακτικοί στη λήψη μέτρων που επιδρούν άμεσα στην οικονομική και περιουσιακή κατάσταση των οφειλετών τους. Επιλέγουν να ενημερώνουν στους οφειλέτες, με

ατομικές ειδοποιήσεις, για το ύψος των οφειλών τους, τις συνέπειες που επιφέρει η μη εξόφληση τους καθώς και για τις δυνατότητες που παρέχει η νομοθεσία για την ένταξη αυτών των οφειλών σε πρόγραμμα ρύθμισης.

Από τις εκθέσεις των ελεγχθέντων δήμων συμπεραίνουμε μεγάλες καθυστερήσεις στο χρόνο λήψης όλων των διοικητικών και αναγκαστικών μέτρων. Σύμφωνα με τον Κ.Ε.Δ.Ε., μέτρα λαμβάνονται από την επόμενη μέρα που η οφειλή καταστεί ληξιπρόθεσμη.

Η χρήση των μέτρων διαφέρουν από δήμο σε δήμο αυτό οφείλεται στο δικαίωμα που δίνει η νομοθεσία στο δημοτικό ταμεία να επιλέγει τα μέτρα που θα λάβει. Η κρίση του όμως θα πρέπει να βασίζεται σε κριτήρια ανάλυσης κινδύνου και αναλογικότητας που έχουν ως βασική επιδίωξη των εισπραξιών των χρηματικών απαιτήσεων του δήμου και όχι τη διακοπή της παραγραφής των απαιτήσεων, όπως αναφέρεται στις εκθέσεις αρκετών δήμων.

Παραλήψεις και λάθη των υπηρεσιών κατά τη σύνταξη των χρηματικών καταλόγων, όπως στον Α.Φ.Μ. και στη διεύθυνση κατοικίας, δυσχεραίνουν τον εντοπισμό του οφειλέτη. Με αποτέλεσμα να συσσωρεύονται ποσά, αρκετά μεγάλα όπως έχουμε αναφέρει στην περίπτωση του δήμου Αγίας Βαρβάρας<sup>50</sup>, τα οποία δεν είναι δυνατόν να εισπραχθούν.

Η αδυναμία διασύνδεσης των πληροφοριακών συστημάτων της δημόσιας διοίκησης οδηγεί σε καθυστερήσεις στην είσπραξη των οφειλών, δημιουργεί υψηλό κόστος για την πραγματοποίηση έρευνας και την παροχή στοιχείων, για την περιουσιακή και προσωπική κατάσταση των οφειλετών, από τις αρμόδιες υπηρεσίες των υποθηκοφυλακείων.

Οι συνεχείς μεταβολές και πολυπλοκότητα του νομοθετικού πλαισίου που αφορά στην επιβολή των αναγκαστικών μέτρων είσπραξης δυσχεραίνει τη λειτουργία του εισπρακτικού μηχανισμού των δήμων. Οι διατάξεις του Κ.Ε.Δ.Ε. (άρθρο 167 ν. 3463/2006) παρουσιάζουν ιδιαίτερες δυσκολίες κατά την εφαρμογή τους από τους Ο.Τ.Α., επιπλέον είναι δυσδιάκριτο ποιες τροποποιήσεις του αφορούν τους Ο.Τ.Α.

Επίσης, οι ελλείψεις σε προσωπικό και ειδικότερα σε επιστημονικό προσωπικό στις οικονομικές υπηρεσίες των δήμων δυσχεραίνει την αποτελεσματική λειτουργία του εισπρακτικού μηχανισμού των δήμων και ιδιαίτερα των μικρών δήμων.

Η εφαρμογή των αναγκαστικών μέτρων είσπραξης σε περιόδους οικονομικής κρίσης, όπως αυτής που

---

<sup>50</sup> Συνολικό ποσό οφειλών 116.046,11 ευρώ σε οφειλέτες χωρίς Α.Φ.Μ.

διανύουμε, δεν αποδίδουν τα επιθυμητά αποτελέσματα λόγω της περιορισμένης φοροδοτικής ικανότητας των πολιτών<sup>51</sup>. Όμως η αναμφισβήτητα περιορισμένη φοροδοτική ικανότητα των πολιτών δεν πρέπει να αποτρέπει τη διοίκηση των Ο.Τ.Α. από την άσκηση του συνταγματικά κατοχυρωμένου δικαιώματος της στην επιβολή και είσπραξη των τοπικών της εσόδων. Αντίθετα μία Τ.Α. αυτοδύναμη και ανεξάρτητη μπορεί να ασκήσει πολιτικές που θα ενισχύσουν το βιοτικό επίπεδο των φτωχών δημοτών της και θα αμβλύνουν τις εισοδηματικές ανισότητες.

Η ενίσχυση των εισπρακτικών μηχανισμών των δήμων αποτελεί επιτακτική ανάγκη, ιδιαίτερα στην περίοδο που διανύουμε που το αίτημα για φορολογική αποκέντρωση και δημοσιονομική αυτονομία είναι κοινό αίτημα της Τ.Α. Στο πλαίσιο αυτό θα πρέπει να μελετηθούν πολιτικές και να σχεδιαστούν στρατηγικές από τους Ο.Τ.Α. για την είσπραξη των εσόδων τους.

---

<sup>51</sup> [www.localit.gr/archives/154538#\\_ftnref1](http://www.localit.gr/archives/154538#_ftnref1) (πρόσβαση 9-3-2018)

## **ΠΡΟΤΑΣΕΙΣ ΒΕΛΤΙΩΣΗΣ ΤΟΥ ΕΙΣΠΡΑΚΤΙΚΟΥ ΜΗΧΑΝΙΣΜΟΥ ΤΩΝ Ο.Τ.Α.**

Λαμβάνοντας υπόψη τα προβλήματα που παρουσιάστηκαν κατά τη μελέτη της σχετικής νομοθεσίας για την εφαρμογή των αναγκαστικών μέτρων είσπραξης στους Ο.Τ.Α. καθώς και τα αποτελέσματα της έρευνας θα επιχειρήσουμε να παρουσιάσουμε κάποιες προτάσεις που θα συμβάλουν στην βελτίωση του εισπρακτικού μηχανισμού των δήμων.

Η ταμειακή υπηρεσία των δήμων θα πρέπει να ελέγξει από το αρχείο των οφειλετών ποιες από τις οφειλές υπόκεινται σε παραγραφή ή διαγραφή και να προβεί στις νόμιμες ενέργειες για την παραγραφή ή της διαγραφή τους, εφόσον φυσικά πληρούνται όλες οι νόμιμες προϋποθέσεις. Να εντοπίσει τις περιπτώσεις που έχουν ασκηθεί προσφυγές και υπάρχουν ανακοπές ή αναστολές είσπραξης. Ταξινόμηση των οφειλών με αντικειμενικά κριτήρια που σχετίζονται με το ύψος της οφειλής, το είδος της οφειλής και την παλαιότητά της και επιλογή των μέτρων με γνώμονα την αποδοτικότητά τους και το δυνατότερο μικρό χρηματικό κόστος για τον οφειλέτη και το δήμο. (ΠΟΛ 1143/6-6-2012)

Για τον εντοπισμό στοιχείων που αφορούν την ακίνητη περιουσία και το εισόδημα των οφειλετών οι υπηρεσίες των Ο.Τ.Α. μπορούν να ζητάνε στοιχεία από τις αρμόδιες υπηρεσίες της φορολογικής διοίκησης και την εταιρεία Εθνικό Κτηματολόγιο & Χαρτογράφηση Α.Ε., οι οποίες, σύμφωνα με την παρ. 1 του άρθρου 65 του ν. 4483/2017, είναι υποχρεωμένες να τα χορηγήσουν εντός τριάντα (30) ημερών.

Η δυνατότητα πρόσβασης για όλους τους δήμους στις ηλεκτρονικές υπηρεσίες της Γενικής Γραμματείας Πληροφορικών Συστημάτων για να αντλούν πληροφορίες από το μητρώο των φορολογούμενων, των δηλώσεων περιουσιακής κατάστασης, των κατόχων οχημάτων, των περιοδικών δηλώσεων Φ.Π.Α. και των δηλώσεων εισοδήματος προκειμένου να διευκολύνουν την είσπραξη των εσόδων τους και να μειώσουν το διοικητικό τους κόστος.

Με αφορμή, την υποχρεωτική για όλους τους δημόσιους φορείς, ηλεκτρονικής υποβολής κατασχετηρίων στα χέρια των τραπεζών, η Τ.Α. θα μπορούσε να προβεί, με την αξιοποίηση των ΤΠΕ, στη δημιουργία ενός διαμετακομιστικού κόμβου αντίστοιχου με αυτού της Γ.Γ.Δ.Ε. και του Κ.Ε.Α.Ο. στον οποίο θα συνδέονται όλα τα πληροφοριακά συστήματα των δήμων.

Σχετική είναι η πρόταση του Ι.Τ.Α. (2016)<sup>52</sup> για την “εγκαθίδρυση ενός νέου μηχανισμού είσπραξης τοπικών εσόδων, που θα είναι διακριτό από τον φορολογικό μηχανισμό του κράτους, για την άμεση είσπραξη των εσόδων που αναλογούν στην Τοπική Αυτοδιοίκηση και με ενίσχυση της τοπικής αυτονομίας”.

---

<sup>52</sup> Μελέτη Ι.Τ.Α., *Τριετής στρατηγική μεταρρυθμίσεων στη δημόσια διοίκηση και την Τ.Α. 2016 -2018*, (2016) <http://www.kedke.gr/wp-content/uploads/2016/10/ITA-trietis-stratigiki-TELIKO-axnogramma.pdf> (πρόσβαση, 10-2-2018)

## ΒΙΒΛΙΟΓΡΑΦΙΑ

### Βιβλία

Γέροντας Α., (2013), *Ερμηνεία ΚΕΔΕ*, Εκδόσεις Σάκκουλα, Αθήνα.

Γέροντας Α., Ψάλτης Α., (2013), *Ερμηνεία ΚΕΔΕ, Ν.Δ. 356/1974 και η ανακοπή του ΚΔΔ, άρθρα 216-230*, Εκδόσεις Σάκκουλα, Αθήνα.

Γκέκας Ρ. & Μήτσου Κ., (2001), *Η Ευρωπαϊκή Τοπική Αυτοδιοίκηση συγκριτικά στοιχεία και πολιτικές*, Εκδόσεις: Ε.Ε.Τ.Α.Α., Αθήνα.

Γκόντορας Γ. & Μπέλλος Χ., (2001), *Οικονομική διαχείριση των Ο.Τ.Α.*, Εκδόσεις ιδίου, Αθήνα.

Ε.Ε.Τ.Α.Α., (2000), *Οδηγός σύστασης, οργάνωσης και λειτουργίας ταμιακής υπηρεσίας των δήμων*, Αθήνα: Ειδική έκδοση Ε.Ε.Τ.Α.Α.

Ε.Ε.Τ.Α.Α., (2017), *Οι Ο.Τ.Α. σε αριθμούς*, Εκδόσεις ΕΕΤΑΑ, Αθήνα.

Θεοδώρου Ι., (2007), *Τα έσοδα των δήμων και των κοινοτήτων*, Εκδόσεις ιδίου, Θεσσαλονίκη.

Ινστιτούτο Τοπικής Αυτοδιοίκησης, (2016), *Τριετής στρατηγική μεταρρυθμίσεων στη δημόσια διοίκηση και την Τ.Α., 2016 -2018*, Αθήνα.

Ινστιτούτο Τοπικής Αυτοδιοίκησης, (2017), *Φορολογική αποκέντρωση & ενίσχυση της οικονομικής αυτοτέλειας των ΟΤΑ α' Βαθμού στην Ελλάδα*, Αθήνα.

Ινστιτούτο Τοπικής Αυτοδιοίκησης, (2005), *Φορολογική αποκέντρωση – ταμείο συνοχής*, Αθήνα.

Καραναστάση Μ., (2003), *Η φορολογική νομοθεσία των δήμων και κοινοτήτων*, Εκδόσεις Γ.Μ. Καραναστάση, Αθήνα.

Λιάπης Σ., (2011), *Το Αυτοδιοικητικό Οικονομικό Τοπίο*, Εκδόσεις ιδίου, Αθήνα.

Μπέσιλα-Βήκα Ε., (2004), *Τοπική Αυτοδιοίκηση*, Εκδόσεις Σάκκουλα, Αθήνα-Θεσσαλονίκη.

Νικολόπουλος Κ., (2004), *Οικονομική διαχείριση των Ο.Τ.Α.*, Εκδόσεις ιδίου, Χαλκίδα.

Νικολόπουλος Κ., (2006), *Περί των εσόδων των Ο.Τ.Α.*, Εκδόσεις ιδίου, Χαλκίδα.

Νικολόπουλος Κ., (2009). *Προϋπολογισμός ΟΤΑ α' βαθμού: Κατάρτιση – Ψήφιση - Ανάλυση – Εκτέλεση*, Εκδόσεις ιδίου, Χαλκίδα.

Οικονομοπούλου Β, (1999), *Διοικητική δίκη – Ουσιαστικός έλεγχος και Διοικητική εκτέλεση*, Εκδόσεις Νομική Βιβλιοθήκη, Αθήνα.

Σαββαΐδου Κ., (2009), *Οικονομική Διοίκηση και Διαχείριση των Οργανισμών Τοπικής Αυτοδιοίκησης*, Εκδόσεις Νομική Βιβλιοθήκη, Αθήνα.

### **Πρωτογενείς πηγές**

ΑΝ 2250/1940 «Αστικός Κώδικας»

ΝΔ 356/1974 «Κώδικας Είσπραξης Δημοσίων Εσόδων»

ΠΔ 503/1985 «Κώδικας Πολιτικής Δικονομίας»

Π.Δ. 283/1985 «Ποινικός Κώδικας»

Ν. 1591/1986 «Ρυθμίσεις στην άμεση και έμμεση φορολογία, θέσπιση μέτρων για τη πάταξη της φοροδιαφυγής και άλλες διατάξεις που ρυθμίζουν θέματα αρμοδιότητας του Υπουργείου Οικονομικών»

Ν. 1828/1989 «Αναμόρφωση της φορολογίας εισοδήματος και άλλες διατάξεις»

Π.Δ. 16/1989 «Κανονισμός λειτουργίας Δημοσίων Οικονομικών Υπηρεσιών (Δ.Ο.Υ. και των τοπικών γραφείων και καθήκοντα υπαλλήλων αυτών»

Ν. 1882/1990 «Μέτρα για την περιστολή της φοροδιαφυγής, διαρρυθμίσεις στην άμεση και έμμεση φορολογία και άλλες διατάξεις»

Ν. 2362/1995 «Περί Δημόσιου Λογιστικού, ελέγχου των δαπανών του κράτους και άλλες διατάξεις»

Ν. 2503/1997 «Διοίκηση, οργάνωση, στελέχωση της περιφέρειας, ρύθμιση θεμάτων για την τοπική αυτοδιοίκηση και άλλες διατάξεις»

- Π.Δ. 315/1999 «Περί ορισμού του περιεχομένου και του χρόνου ενάρξεως της εφαρμογής του Κλαδικού Λογιστικού Σχεδίου Δήμων και Κοινοτήτων (Ο.Τ.Α. Α' Βαθμού)»
- Ν. 2717/1999 «Κώδικας Διοικητικής Δικονομίας»
- Ν. 3463/2006 «Κώδικας Δήμων και Κοινοτήτων»
- Ν. 3522/2006 «Μεταβολές στην φορολογία εισοδήματος, απλουστεύσεις στον Κώδικα Βιβλίων και Στοιχείων και άλλες διατάξεις»
- Ν. 3852/2010 «Νέα Αρχιτεκτονική της Αυτοδιοίκησης και της Αποκεντρωμένης Διοίκησης – Πρόγραμμα Καλλικράτης»
- Ν. 4170/2013 «Ενσωμάτωση της Οδηγίας 2011/16/ΕΕ, ρύθμιση θεμάτων της ΕΛ.Τ.Ε., αναμόρφωση Οργανισμού του Ν.Σ.Κ. και άλλες διατάξεις»
- Ν. 4174/2013 «Φορολογικές διαδικασίες και άλλες διατάξεις»
- Ν. 4224/2013 «Κυβερνητικό Συμβούλιο Διαχείρισης Ιδιωτικού Χρέους Ελληνικό Επενδυτικό Ταμείο Αξιοποίησης Περιουσίας του Δημοσίου και άλλες επείγουσες διατάξεις»
- Ν. 4254/2014 «Μέτρα στήριξης και ανάπτυξης της ελληνικής οικονομίας στο πλαίσιο εφαρμογής του Ν. 4046/2012 και άλλες διατάξεις»
- Ν. 4257/2014 «Επείγουσες ρυθμίσεις αρμοδιότητας Υπουργείου Εσωτερικών»
- Ν. 4270/2014 «Αρχές δημοσιονομικής διαχείρισης και εποπτείας (ενσωμάτωση της Οδηγίας 2011/85/ΕΕ) – δημόσιο λογιστικό και άλλες διατάξεις»
- Ν. 4336/2015 «Συνταξιοδοτικές διατάξεις – Κύρωση του Σχεδίου Σύμβασης Οικονομικής Ενίσχυσης από τον Ευρωπαϊκό Μηχανισμό Σταθερότητας και ρυθμίσεις για την υλοποίηση της Συμφωνίας Χρηματοδότησης»
- Ν. 4484/2017 «Προσαρμογή της Ελληνικής Νομοθεσίας στις διατάξεις της Οδηγίας (ΕΕ) 2016/881 και άλλες διατάξεις»
- Ν. 4512/2018 «Ρυθμίσεις για την εφαρμογή των Διαρθρωτικών Μεταρρυθμίσεων του Προγράμματος Οικονομικής Προσαρμογής και άλλες διατάξεις»



Κ.Υ.Α 45081/1997 «Αποδεικτικό ενημερότητας για οφειλές προς δήμους, κοινότητες και νομαρχιακές αυτοδιοικήσεις», Φ.Ε.Κ. Β' 1029/24-11-1997.

Κ.Υ.Α. 45881/2004 «Καθορισμός διαδικασίας είσπραξης προστίμων από παραβάσεις του Κώδικα Οδικής Κυκλοφορίας και απόδοσης τους στους δικαιούχους Δήμους και Κοινότητες», Φ.Ε.Κ. Β' 1479/29-9-2004.

ΠΟΛ 1249/2014 «Παροχή οδηγιών σχετικά με την τήρηση νομότυπων διαδικασιών κοινοποίησης α) των πράξεων προσδιορισμού φόρου και των λοιπών εγγράφων και πράξεων που άπτονται των διαδικασιών ελέγχου, β) της ατομικής ειδοποίησης καταβολής οφειλής - υπερημερίας των άρθρων 47 του ν. 4174/2013 και 7 του ν.δ. 356/1974 (Κ.Ε.Δ.Ε.), γ) της ατομικής ειδοποίησης του άρθρου 4 του ν.δ. 356/1974 (Κ.Ε.Δ.Ε.)» Φ.Ε.Κ. 170 Α' /26- 7-2013

ΠΟΛ 1022/2012 «Συμψηφισμός χρεών με απαιτήσεις κατά του Δημοσίου. Κοινοποίηση διατάξεων του άρθρου 11 του ν.3943/31.03.2011 (ΦΕΚ 66 Α') και παροχή οδηγιών για την εφαρμογή τους»

ΠΟΛ 1017/2018 «Κοινοποίηση των διατάξεων των άρθρων 404 και 405 (τροποποιήσεις διατάξεων του ν.δ. 356/1974-ΚΕΔΕ) καθώς και των άρθρων 176,177, 207 και 208 (τροποποιήσεις διατάξεων του Κώδικα Πολιτικής Δικονομίας και του Πτωχευτικού Κώδικα) του ν. 4512/2018» ΦΕΚ Α' 5/17-1-2018.

ΠΟΛ 1257/2013 «Διαδικασία κοινοποίησης κατασχετηρίων για την επιβολή κατάσχεσης απαιτήσεων στα χέρια πιστωτικών ιδρυμάτων και δήλωσης αυτών με ηλεκτρονικά μέσα κατ' εφαρμογή των άρθρων 30Α και επόμενα του Ν.Δ. 356/1974 (Κώδικα Είσπραξης Δημοσίων Εσόδων)», Φ.Ε.Κ. Β'3099/6-12-2013

ΠΟΛ 1140/2001 «Περί της δυνατότητας βεβαίωσης και είσπραξης εσόδων του Δημοσίου κατά το χρονικό διάστημα της αναστολής των άρθρων 68 παρ.2, 88 εδάφιο Β, 200-205, 206-209 και 228 του Κώδικα Διοικητικής Δικονομίας (Ν.2717/1999)»

ΒΔ 17/5-15/6/1959 «Περί οικονομικής διοικήσεως και λογιστικού των δήμων και Κοινοτήτων»

Απόφαση Υπουργού Οικονομικών Δ16 Ε 1113067 ΕΞ 2011/05.08.2011 «Είσπραξη εσόδων υπέρ Δήμων από τις Δημόσιες Οικονομικές Υπηρεσίες (Δ.Ο.Υ.)», Φ.Ε.Κ. Β'1865/23-8-2011.

Απόφαση Υπουργού Οικονομικών 1198598ΕΞ2013/31-12-2013 «Καθορισμός των επιτοκίων του άρθρου 53 του ν.4174/2013», Φ.Ε.Κ. Β' 19/10-1-2014.

### **Διαδικτυακές πηγές - τόποι:**

Δήμος Αγίας Βαρβάρας, (2017), Στρατηγικός Σχεδιασμός 2016 – 2019. Διαθέσιμο στη δ/ση <http://agiavarvara.gr/wp-content/uploads/2018/01/A.stratigikosSxediasmos2016-2019.pdf> (πρόσβαση 10 Μαρτίου 2018)

Ελεγκτικό Συνέδριο (2016), *Ετήσια έκθεση οικονομικού έτους 2013*. Διαθέσιμο στη δ/ση <https://www.elsyn.gr/sites/default/files/etisia2013.pdf> (πρόσβαση 25 Φεβρουαρίου 2018)

Ελεγκτικό Συνέδριο (2017), *Ετήσια έκθεση οικονομικού έτους 2014*. Διαθέσιμο στη δ/ση <https://www.elsyn.gr/sites/default/files/etisia2014.pdf> (πρόσβαση 25 Φεβρουαρίου 2018)

Ελληνική Στατιστική Αρχή, *Μόνιμος πληθυσμός – απογραφή 2011*. Διαθέσιμο στη δ/ση <http://www.statistics.gr/2011-census-pop-hous> (πρόσβαση 25 Φεβρουαρίου 2018)

Γκέκας P. (2018), *Ίδια έσοδα ή επιχορηγήσεις στους Ο.Τ.Α.* Διαθέσιμο στη δ/ση [www.localit.gr/archives/154538#\\_ftnref1](http://www.localit.gr/archives/154538#_ftnref1) (πρόσβαση 9 Μαρτίου 2018)

Γκέκας P. (2012), *Μπορούν να καταργηθούν οι κρατικές επιχορηγήσεις προς τους δήμους;*. Διαθέσιμο στη δ/ση [www.localit.gr/archives/3746](http://www.localit.gr/archives/3746) (πρόσβαση 27 Φεβρουαρίου 2018)

## ΠΑΡΑΡΤΗΜΑ

### ΕΡΩΤΗΣΕΙΣ ΠΟΥ ΥΠΟΒΑΛΗΘΗΚΑΝ ΚΑΤΑ ΤΙΣ ΣΥΝΕΝΤΕΥΞΕΙΣ

1. Ποιος/α ήσαστε; (Όνοματεπώνυμο, ειδικότητα, θέση, χρόνος υπηρεσίας στο φορέα);
2. Ποια μέτρα λαμβάνει ο δήμος για την είσπραξη των ληξιπρόθεσμων οφειλών;
3. Πότε επιβάλλετε τα αναγκαστικά μέτρα είσπραξης, κατά το χρόνο που η οφειλή καθιστάτε ληξιπρόθεσμη ή αργότερα;
4. Με ποια κριτήρια γίνεται η επιλογή των μέτρων που θα επιβληθούν;
5. Υπάρχουν καθυστερήσεις ή και διστακτικότητα κατά την εφαρμογή των μέτρων είσπραξης;
6. Τα οικονομικά αποτελέσματα από την επιβολή αυτών των μέτρων ικανοποιούν τις χρηματικές απαιτήσεις του δήμου;
7. Ποια πιστεύετε ότι είναι τα σημαντικότερα προβλήματα που δυσχεραίνουν το έργο της υπηρεσίας;
8. Ποιες αλλαγές πρέπει να πραγματοποιηθούν στο δήμο για τη βελτίωση του εισπρακτικού μηχανισμού;
9. Ποιες μεταρρυθμίσεις θα μπορούσαν να εφαρμοστούν για τη βελτίωση των εισπρακτικών μηχανισμών στους Ο.Τ.Α.;

ΠΙ							
ΑΝΑΚΕΦΑΛΑΙΩΣΗ ΒΕΒΑΙΩΘΕΝΤΩΝ - ΕΙΣΠΡΑΧΘΕΝΤΩΝ ΕΣΟΔΩΝ ΔΗΜΟΥ ΑΓΙΑΣ ΒΑΡΒΑΡΑΣ (2008 - 2017)							
ΠΕΡΙΓΡΑΦΗ	Κ.Α.	2008		2009		2010	
		ΒΕΒΑΙΩΘΕΝΤΑ	ΕΙΣΠΡΑΧΘΕΝΤΑ	ΒΕΒΑΙΩΘΕΝΤΑ	ΕΙΣΠΡΑΧΘΕΝΤΑ	ΒΕΒΑΙΩΘΕΝΤΑ	ΕΙΣΠΡΑΧΘΕΝΤΑ
<b>ΤΑΚΤΙΚΑ ΕΣΟΔΑ</b>	<b>0</b>	<b>8.013.277,41</b>	<b>7.835.305,38</b>	<b>8.663.722,09</b>	<b>8.602.925,04</b>	<b>7.691.936,75</b>	<b>7.685.254,20</b>
ΠΡΟΣΟΔΟΙ ΑΠΟ ΑΚΙΝΗΤΗ ΠΕΡΙΟΥΣΙΑ	01	589.900,56	442.283,88	383.445,46	325.468,76	366.191,00	364.741,00
ΕΣΟΔΑ ΑΠΟ ΚΙΝΗΤΑ ΠΡΑΓΜΑΤΑ	02	53.360,95	53.360,95	40.757,20	40.757,20	30.192,97	30.192,97
ΕΣΟΔΑ ΑΠΟ ΑΝΤΑΠΟΔΟΤΙΚΑ ΤΕΛΗ ΚΑΙ ΔΙΚΑΙΩΜΑΤΑ	03	1.376.344,20	1.370.669,73	1.451.443,97	1.449.852,53	1.496.624,31	1.495.352,30
ΕΣΟΔΑ ΑΠΟ ΛΟΙΠΑ ΤΕΛΗ ΔΙΚΑΙΩΜΑΤΑ ΚΑΙ ΠΑΡΟΧΗ ΥΠΗΡΕΣΙΩΝ	04	413.278,67	388.765,51	238.240,60	237.070,34	331.785,91	327.940,97
ΦΟΡΟΙ ΚΑΙ ΕΙΣΦΟΡΕΣ	05	85.595,25	85.443,53	80.685,27	80.643,42	172.897,80	172.862,20
ΕΣΟΔΑ ΑΠΟ ΕΠΙΧΟΡΗΓΗΣΕΙΣ ΓΙΑ ΛΕΙΤΟΥΡΓΙΚΕΣ ΔΑΠΑΝΕΣ	06	5.318.729,25	5.318.729,25	6.448.716,09	6.448.716,09	5.100.233,42	5.100.233,42
ΛΟΙΠΑ ΤΑΚΤΙΚΑ ΕΣΟΔΑ	07	176.068,53	176.052,53	20.433,50	20.416,70	194.011,34	193.931,34
<b>ΕΚΤΑΚΤΑ ΕΣΟΔΑ</b>	<b>1</b>	<b>3.935.983,22</b>	<b>3.855.200,06</b>	<b>3.413.470,73</b>	<b>3.365.497,34</b>	<b>1.031.735,81</b>	<b>887.705,68</b>
ΕΣΟΔΑ ΑΠΟ ΕΚΠΟΙΗΣΗ ΚΙΝΗΤΗΣ ΚΑΙ ΑΚΙΝΗΤΗΣ ΠΕΡΙΟΥΣΙΑΣ	11	7.290,35	7.290,35	35.723,00	12.056,52		
ΕΚΤΑΚΤΕΣ ΕΠΙΧΟΡΗΓΗΣΕΙΣ ΓΙΑ ΚΑΛΥΨΗ ΛΕΙΤΟΥΡΓΙΚΩΝ ΑΝΑΓΚΩΝ	12	625.765,17	625.765,17	1.469.941,49	1.469.941,49	175.170,65	175.170,65
ΕΠΙΧΟΡΗΓΗΣΕΙΣ ΓΙΑ ΕΠΕΝΔΥΣΕΙΣ	13	3.038.068,19	3.038.068,19	1.726.342,80	1.726.342,80	569.611,79	569.611,79
ΔΩΡΕΕΣ-ΚΛΗΡΟΝΟΜΙΕΣ-ΚΛΗΡΟΔΟΣΙΕΣ	14						
ΠΡΟΣΑΥΞΗΣΕΙΣ-ΠΡΟΣΤΙΜΑ-ΠΑΡΑΒΟΛΑ	15	214.956,97	134.173,81	143.207,30	118.900,39	190.814,94	46.784,81
ΛΟΙΠΑ ΕΚΤΑΚΤΑ ΕΣΟΔΑ	16	49.902,54	49.902,54	38.256,14	38.256,14	96.138,43	96.138,43
<b>ΕΣΟΔΑ ΠΟΕ ΠΟΥ ΒΕΒΑΙΩΝΟΝΤΑΙ ΓΙΑ ΠΡΩΤΗ ΦΟΡΑ</b>	<b>2</b>	<b>521.174,79</b>	<b>508.031,02</b>	<b>1.034.248,46</b>	<b>1.005.754,72</b>	<b>1.152.931,79</b>	<b>1.147.531,80</b>
ΕΣΟΔΑ ΠΟΕ ΤΑΚΤΙΚΑ	21	520.950,49	507.806,72	519.412,51	490.918,77	409.843,41	404.443,42
ΕΣΟΔΑ Π.Ο.Ε. ΕΚΤΑΚΤΑ	22	224,30	224,30	514.835,95	514.835,95	743.088,38	743.088,38
<b>ΕΙΣΠΡΑΞΕΙΣ ΑΠΟ ΔΑΝΕΙΑ ΚΑΙ ΑΠΑΙΤΗΣΕΙΣ ΑΠΟ Π.Ο.Ε.</b>	<b>3</b>	<b>1.193.841,68</b>	<b>100.357,17</b>	<b>1.150.530,54</b>	<b>41.464,67</b>	<b>1.236.507,24</b>	<b>37.246,45</b>
ΕΙΣΠΡΑΞΕΙΣ ΑΠΟ ΔΑΝΕΙΑ	31						
ΕΙΣΠΡΑΚΤΕΑ ΥΠΟΛΟΙΠΑ ΑΠΟ ΒΕΒΑΙΩΘΕΝΤΑ ΕΣΟΔΑ ΚΑΤΑ ΤΑ ΠΑΡΕΛΘΟΝΤΑ ΕΤΗ	32	1.193.841,68	100.357,17	1.150.530,54	41.464,67	1.236.507,24	37.246,45
<b>ΕΙΣΠΡΑΞΕΙΣ ΥΠΕΡ ΤΟΥ ΔΗΜΟΣΙΟΥ ΚΑΙ ΤΡΙΤΩΝ ΚΑΙ ΕΠΙΣΤΡΟΦΕΣ ΧΡΗΜΑΤΩΝ</b>	<b>4</b>	<b>1.582.707,45</b>	<b>1.582.707,45</b>	<b>1.643.408,39</b>	<b>1.643.408,39</b>	<b>1.450.481,12</b>	<b>1.450.481,12</b>
ΕΙΣΠΡΑΞΕΙΣ ΥΠΕΡ ΤΟΥ ΔΗΜΟΣΙΟΥ ΚΑΙ ΤΡΙΤΩΝ	41	1.566.055,57	1.566.055,57	1.632.007,28	1.632.007,28	1.444.557,09	1.444.557,09
ΕΠΙΣΤΡΟΦΕΣ ΧΡΗΜΑΤΩΝ	42	16.651,88	16.651,88	11.401,11	11.401,11	5.924,03	5.924,03
<b>ΧΡΗΜΑΤΙΚΟ ΥΠΟΛΟΙΠΟ</b>	<b>5</b>	<b>1.221.953,58</b>	<b>1.221.953,58</b>	<b>1.138.929,62</b>	<b>1.138.929,62</b>	<b>1.450.498,36</b>	<b>1.450.498,36</b>
<b>ΣΥΝΟΛΑ</b>		<b>16.468.938,13</b>	<b>15.103.554,66</b>	<b>17.044.309,83</b>	<b>15.797.979,78</b>	<b>14.014.091,07</b>	<b>12.658.717,61</b>
<b>ΕΙΣΠΡΑΚΤΕΟ ΥΠΟΛΟΙΠΟ</b>		<b>1.365.383,47</b>		<b>1.246.330,05</b>		<b>1.355.373,46</b>	

Σημείωση: α) Στον κ.α. 22 έτους 2013 έχουν βεβαιωθεί οφειλές ποσού 171.555,40 από "Επιχορήγηση ΚΑΠ παρελθόντων ετών (ν. 3759/09 αρ. 27) τα οποία είναι απαιτήσεις από το Ελληνικό Δημόσιο και όχι από ίδια έσοδα β) Αντίστοιχα στον κ.α. 32 έτους 2014 έχουν εισπραχθεί βεβαιωμένες οφειλές ποσού 171.555,40 από "Επιχορήγηση ΚΑΠ παρελθόντων ετών (ν. 3759/09 αρ. 27) γ) Στον κ.α 13 έτους 2016 έχει βεβαιωθεί απαίτηση από το Πράσινο Ταμείο ποσού 35.000,00, η οποία δεν έχει ακόμα εισπραχθεί.

Πηγή: Απολογιστικοί πίνακες εσόδων Δήμου Αγίας Βαρβάρας (2008 -2017) (ιδία επεξεργασία)

ΠΙ ΣΥΝΕΧΕΙΑ

ΑΝΑΚΕΦΑΛΑΙΩΣΗ ΒΕΒΑΙΩΘΕΝΤΩΝ - ΕΙΣΠΡΑΧΘΕΝΤΩΝ ΕΣΟΔΩΝ ΔΗΜΟΥ ΑΓΙΑΣ ΒΑΡΒΑΡΑΣ (2008 - 2017)

2011		2012		2013		2014		2015	
ΒΕΒΑΙΩΘΕΝΤΑ	ΕΙΣΠΡΑΧΘΕΝΤΑ	ΒΕΒΑΙΩΘΕΝΤΑ	ΕΙΣΠΡΑΧΘΕΝΤΑ	ΒΕΒΑΙΩΘΕΝΤΑ	ΕΙΣΠΡΑΧΘΕΝΤΑ	ΒΕΒΑΙΩΘΕΝΤΑ	ΕΙΣΠΡΑΧΘΕΝΤΑ	ΒΕΒΑΙΩΘΕΝΤΑ	ΕΙΣΠΡΑΧΘΕΝΤΑ
<b>7.509.854,37</b>	<b>7.501.815,73</b>	<b>5.926.039,16</b>	<b>5.914.641,09</b>	<b>5.406.584,65</b>	<b>5.394.080,32</b>	<b>5.795.810,42</b>	<b>5.772.588,73</b>	<b>5.812.679,38</b>	<b>5.770.753,07</b>
300.560,80	295.660,80	314.118,21	310.253,21	317.093,60	309.196,10	298.130,00	280.037,50	306.449,00	285.066,50
34.217,43	34.217,43	50.527,96	50.527,96	38.852,57	38.852,57	17.276,69	17.276,69	6.359,86	6.359,86
1.416.305,87	1.414.978,84	1.571.436,85	1.568.103,16	1.383.792,62	1.382.569,24	1.399.833,10	1.397.519,00	1.367.390,41	1.350.601,59
287.631,56	285.877,09	279.583,98	275.410,78	274.481,97	271.458,58	249.960,15	247.209,83	262.235,51	258.608,26
121.563,14	121.526,00	109.437,41	109.431,23	137.711,27	137.431,21	93.137,00	93.072,23	95.274,98	95.167,24
5.257.159,42	5.257.159,42	3.501.040,66	3.501.040,66	3.160.551,82	3.160.551,82	3.657.916,77	3.657.916,77	3.706.246,25	3.706.246,25
92.416,15	92.396,15	99.894,09	99.874,09	94.100,80	94.020,80	79.556,71	79.556,71	68.723,37	68.703,37
<b>1.522.825,37</b>	<b>1.493.445,39</b>	<b>3.621.121,94</b>	<b>3.591.303,04</b>	<b>3.663.488,23</b>	<b>3.619.137,86</b>	<b>2.140.305,47</b>	<b>2.138.632,49</b>	<b>999.473,26</b>	<b>994.085,03</b>
101.855,08	101.855,08	372.670,62	372.670,62	2.408.988,99	2.408.988,99	815.166,52	815.166,52	357.125,07	357.125,07
1.342.746,60	1.342.746,60	3.147.167,58	3.147.167,58	1.146.930,98	1.146.930,98	1.223.040,51	1.223.040,51	532.640,54	532.640,54
50.139,16	20.759,18	67.510,43	38.156,35	66.881,56	22.531,19	59.450,55	57.777,57	38.718,67	33.330,44
28.084,53	28.084,53	33.773,31	33.308,49	40.686,70	40.686,70	42.647,89	42.647,89	70.988,98	70.988,98
<b>717.427,27</b>	<b>701.036,59</b>	<b>956.178,29</b>	<b>806.253,44</b>	<b>1.500.873,70</b>	<b>1.273.186,84</b>	<b>486.669,81</b>	<b>458.899,75</b>	<b>529.033,66</b>	<b>452.422,25</b>
436.400,73	420.010,05	341.516,39	208.783,54	698.718,91	643.679,21	397.718,82	370.514,26	487.580,77	410.969,36
281.026,54	281.026,54	614.661,90	597.469,90	802.154,79	629.507,63	88.950,99	88.385,49	41.452,89	41.452,89
<b>1.341.572,75</b>	<b>26.655,15</b>	<b>1.365.501,86</b>	<b>15.055,56</b>	<b>1.515.140,21</b>	<b>18.308,63</b>	<b>1.747.550,05</b>	<b>232.954,84</b>	<b>1.536.505,05</b>	<b>53.392,87</b>
1.341.572,75	26.655,15	1.365.501,86	15.055,56	1.515.140,21	18.308,63	1.747.550,05	232.954,84	1.536.505,05	53.392,87
<b>1.706.140,03</b>	<b>1.706.140,03</b>	<b>1.962.443,59</b>	<b>1.962.443,59</b>	<b>1.810.386,18</b>	<b>1.810.386,18</b>	<b>1.640.111,97</b>	<b>1.640.111,97</b>	<b>1.549.156,53</b>	<b>1.549.156,53</b>
1.698.196,14	1.698.196,14	1.941.558,23	1.941.558,23	1.803.515,99	1.803.515,99	1.621.561,30	1.621.561,30	1.533.938,39	1.533.938,39
7.943,89	7.943,89	20.885,36	20.885,36	6.870,19	6.870,19	18.550,67	18.550,67	15.218,14	15.218,14
<b>1.191.104,79</b>	<b>1.191.104,79</b>	<b>975.361,82</b>	<b>975.361,82</b>	<b>1.214.061,94</b>	<b>1.214.061,94</b>	<b>1.068.664,58</b>	<b>1.068.664,58</b>	<b>963.655,27</b>	<b>963.655,27</b>
<b>13.988.924,58</b>	<b>12.620.197,68</b>	<b>14.806.646,66</b>	<b>13.265.058,54</b>	<b>15.110.534,91</b>	<b>13.329.161,77</b>	<b>12.879.112,30</b>	<b>11.311.852,36</b>	<b>11.390.503,15</b>	<b>9.783.465,02</b>
<b>1.368.726,90</b>		<b>1.541.588,12</b>		<b>1.781.373,14</b>		<b>1.567.259,94</b>		<b>1.607.038,13</b>	

III ΣΥΝΕΧΕΙΑ			
ΑΝΑΚΕΦΑΛΑΙΩΣΗ ΒΕΒΑΙΩΘΕΝΤΩΝ - ΕΙΣΠΡΑΧΘΕΝΤΩΝ ΕΣΟΔΩΝ ΔΗΜΟΥ ΑΓΙΑΣ ΒΑΡΒΑΡΑΣ (2008 - 2017)			
2016		2017	
ΒΕΒΑΙΩΘΕΝΤΑ	ΕΙΣΠΡΑΧΘΕΝΤΑ	ΒΕΒΑΙΩΘΕΝΤΑ	ΕΙΣΠΡΑΧΘΕΝΤΑ
<b>5.833.360,50</b>	<b>5.790.926,69</b>	<b>5.297.214,06</b>	<b>5.258.239,72</b>
326.019,46	293.278,57	324.955,04	293.811,34
11.348,29	11.348,29	31.305,81	31.305,81
1.347.720,32	1.339.021,36	1.226.213,30	1.224.175,38
249.148,58	248.398,90	259.969,23	254.263,77
147.688,16	147.443,88	236.624,50	236.537,24
3.694.390,69	3.694.390,69	3.182.046,18	3.182.046,18
57.045,00	57.045,00	36.100,00	36.100,00
<b>920.393,19</b>	<b>884.115,60</b>	<b>741.695,42</b>	<b>733.902,77</b>
439.960,14	439.960,14	220.530,01	220.530,01
360.427,60	325.427,60	416.944,54	416.944,54
38.685,95	38.290,36	45.250,28	41.943,63
81.319,50	80.437,50	58.970,59	54.484,59
<b>491.277,70</b>	<b>453.729,81</b>	<b>530.070,40</b>	<b>475.384,60</b>
465.602,19	429.773,82	494.106,57	440.377,17
25.675,51	23.955,99	35.963,83	35.007,43
<b>8.005.122,27</b>	<b>6.435.850,68</b>	<b>1.643.374,99</b>	<b>43.947,14</b>
6.406.611,99	6.406.611,99		
1.598.510,28	29.238,69	1.643.374,99	43.947,14
<b>1.444.964,00</b>	<b>1.444.964,00</b>	<b>1.606.018,18</b>	<b>1.606.018,18</b>
1.426.892,38	1.426.892,38	1.594.559,98	1.594.559,98
18.071,62	18.071,62	11.458,20	11.458,20
<b>1.171.443,11</b>	<b>1.171.443,11</b>	<b>1.929.502,37</b>	<b>1.929.502,37</b>
<b>17.866.560,77</b>	<b>16.181.029,89</b>	<b>11.747.875,42</b>	<b>10.046.994,78</b>
<b>1.685.530,88</b>		<b>1.700.880,64</b>	

Π2												
ΠΑΛΑΙΟΤΗΤΑ ΧΡΗΜΑΤΙΚΩΝ ΑΠΑΙΤΗΣΕΩΝ ΔΗΜΟΥ ΑΓΙΑΣ ΒΑΡΒΑΡΑΣ												
	1989	1990	1991	1992	1993	1994	1995	1996	1997	1998	1999	2000
ΑΠΟ ΤΕΛΗ ΚΑΘΑΡΙΟΤΗΤΑΣ						421,69	3.447,27	4.510,23		1.825,43		4.351,99
ΛΟΙΠΑ ΔΗΜΟΤΙΚΑ ΤΕΛΗ								247,97				
ΤΕΛΟΣ ΑΚΙΝΗΤΗΣ ΠΕΡΙΟΥΣΙΑΣ										290,07		34,87
ΕΣΟΔΑ ΑΠΟ ΜΙΣΘΩΜΑΤΑ ΑΣΤΙΚΩΝ ΑΚΙΝΗΤΩΝ								1.973,29		1.250,18		
ΕΣΟΔΑ ΑΠΟ ΚΑΤΑΛΗΨΗ ΠΕΖΟΔΡΟΜΙΩΝ												
ΕΣΟΔΑ ΑΠΟ ΚΑΤΑΛΗΨΗ ΚΟΙΝΟΧΡΗΣΤΩΝ ΧΩΡΩΝ												
ΕΣΟΔΑ ΕΠΙ ΑΚΑΘΑΡΙΣΤΩΝ ΕΣΟΔΩΝ ΚΑΤΑΣΤΗΜΑΤΩΝ 5%												75.283,90
ΕΣΟΔΑ ΕΠΙ ΑΚΑΘΑΡΙΣΤΩΝ ΕΣΟΔΩΝ ΚΑΤΑΣΤΗΜΑΤΩΝ												48.565,74
ΕΣΟΔΑ ΑΠΟ ΔΙΑΦΗΜΙΣΕΙΣ												
ΕΣΟΔΑ ΑΠΟ ΤΕΛΗ ΠΕΡΙΒΑΛΛΟΝΤΟΣ ΚΥΚΛΟΦΟΡΙΑΚΩΝ ΕΦΑΡΜΟΓΩΝ										9.429,49		53.287,53
ΕΣΟΔΑ ΑΠΟ ΔΙΑΦΟΡΕΣ ΑΙΤΙΕΣ												
ΕΣΟΔΑ ΑΠΟ ΤΡΟΦΕΙΑ												
ΦΟΡΟΣ ΕΠΙΦΩΤΙΖΟΜΕΝΗΣ ΕΠΙΦΑΝΕΙΑΣ						28,87	240,30	159,20		50,71		17,25
ΕΚΤΑΚΤΑ ΕΣΟΔΑ ΠΟΕ (ΑΠΟΧΕΤΕΥΣΗΣ)	658,78	1.057,70	937,34	678,22								
ΕΚΤΑΚΤΑ ΕΣΟΔΑ ΠΟΕ (ΠΛΑΚΟΣΤΡΩΣΗ)						691,02						
ΠΡΟΣΤΙΜΑ ΑΥΘΑΙΡΕΤΗΣ ΧΡΗΣΗΣ ΚΟΙΝΟΧΡΗΣΤΩΝ ΧΩΡΩΝ												
ΕΚΤΑΚΤΑ ΕΣΟΔΑ ΠΟΕ ΑΠΟ ΠΡΟΣΤΙΜΑ ΚΟΚ								1.669,67		1.421,90		
ΕΚΤΑΚΤΑ ΕΣΟΔΑ ΠΟΕ ΑΠΟ ΠΡΟΣΤΙΜΑ ΓΙΑ ΠΑΡΑΒΑΣΗ ΦΟΡΟΛΟΓΙΚΩΝ ΔΙΑΤΑΞΕΩΝ ( ΑΡΘΡΟ 19 Ν. 1080/80)												
ΠΡΟΣΤΙΜΑ ΠΑΡΑΝΟΜΗΣ ΑΣΚΗΣΗΣ ΥΠΑΙΘΡΙΟΥ ΕΜΠΟΡΙΟΥ												
ΠΡΟΣΤΙΜΑ ΠΑΡΑΒΑΣΕΩΝ ΚΑΝΟΝΙΣΜΟΥ ΚΑΘΑΡΙΟΤΗΤΑΣ												
ΛΟΙΠΑ ΕΚΤΑΚΤΑ ΕΣΟΔΑ												
ΛΟΙΠΑ ΠΡΟΣΤΙΜΑ												
	<b>658,78</b>	<b>1.057,70</b>	<b>937,34</b>	<b>678,22</b>	<b>0,00</b>	<b>1.141,58</b>	<b>3.687,57</b>	<b>8.560,36</b>	<b>0,00</b>	<b>14.267,78</b>	<b>0,00</b>	<b>181.541,28</b>

Πηγή: Καθυστερηματικοί χρηματικοί κατάλογοι Δήμου Αγίας Βαρβάρας (ιδία επεξεργασία)

Π2 ΣΥΝΕΧΕΙΑ									
ΠΑΛΑΙΟΤΗΤΑ ΧΡΗΜΑΤΙΚΩΝ ΑΠΑΙΤΗΣΕΩΝ ΔΗΜΟΥ ΑΓΙΑΣ ΒΑΡΒΑΡΑΣ									
	2001	2002	2003	2004	2005	2006	2007	2008	2009
ΑΠΟ ΤΕΛΗ ΚΑΘΑΡΙΟΤΗΤΑΣ		2.152,65		6,00	619,55			2.673,31	2.331,04
ΛΟΙΠΑ ΔΗΜΟΤΙΚΑ ΤΕΛΗ		261,74							
ΤΕΛΟΣ ΑΚΙΝΗΤΗΣ ΠΕΡΙΟΥΣΙΑΣ								7,59	106,98
ΕΣΟΔΑ ΑΠΟ ΜΙΣΘΩΜΑΤΑ ΑΣΤΙΚΩΝ ΑΚΙΝΗΤΩΝ	369,77				20.381,40	97.849,84	160.546,00	126.150,72	52.562,80
ΕΣΟΔΑ ΑΠΟ ΚΑΤΑΛΗΨΗ ΠΕΖΟΔΡΟΜΙΩΝ	1.645,29	238,30	315,00	1.833,00	1.154,00				927,17
ΕΣΟΔΑ ΑΠΟ ΚΑΤΑΛΗΨΗ ΚΟΙΝΟΧΡΗΣΤΩΝ ΧΩΡΩΝ						1.485,00			
ΕΣΟΔΑ ΕΠΙ ΑΚΑΘΑΡΙΣΤΩΝ ΕΣΟΔΩΝ ΚΑΤΑΣΤΗΜΑΤΩΝ 5%									
ΕΣΟΔΑ ΕΠΙ ΑΚΑΘΑΡΙΣΤΩΝ ΕΣΟΔΩΝ ΚΑΤΑΣΤΗΜΑΤΩΝ		2.641,23		8.557,24			24.185,06	10.073,56	18.901,68
ΕΣΟΔΑ ΑΠΟ ΔΙΑΦΗΜΙΣΕΙΣ				865,69	188,58				
ΕΣΟΔΑ ΑΠΟ ΤΕΛΗ ΠΕΡΙΒΑΛΛΟΝΤΟΣ ΚΥΚΛΟΦΟΡΙΑΚΩΝ ΕΦΑΡΜΟΓΩΝ		3.497,58	7.670,55	3.557,24	6.699,69	7.358,25	5.837,61	6.811,29	183,45
ΕΣΟΔΑ ΑΠΟ ΔΙΑΦΟΡΕΣ ΑΙΤΙΕΣ		19.433,08							
ΕΣΟΔΑ ΑΠΟ ΤΡΟΦΕΙΑ									
ΦΟΡΟΣ ΕΠΙΦΩΤΙΖΟΜΕΝΗΣ ΕΠΙΦΑΝΕΙΑΣ		45,06			15,20			456,81	58,66
ΕΚΤΑΚΤΑ ΕΣΟΔΑ ΠΟΕ (ΑΠΟΧΕΤΕΥΣΗΣ)			1.452,96						
ΕΚΤΑΚΤΑ ΕΣΟΔΑ ΠΟΕ (ΠΛΑΚΟΣΤΡΩΣΗ)									
ΠΡΟΣΤΙΜΑ ΑΥΘΑΙΡΕΤΗΣ ΧΡΗΣΗΣ ΚΟΙΝΟΧΡΗΣΤΩΝ ΧΩΡΩΝ				3.054,48	3.950,66	5.580,00	1.797,04		2.995,39
ΕΚΤΑΚΤΑ ΕΣΟΔΑ ΠΟΕ ΑΠΟ ΠΡΟΣΤΙΜΑ ΚΟΚ			905,34	1.308,86	28.076,51		20.178,75	47.214,62	2.332,69
ΕΚΤΑΚΤΑ ΕΣΟΔΑ ΠΟΕ ΑΠΟ ΠΡΟΣΤΙΜΑ ΓΙΑ ΠΑΡΑΒΑΣΗ ΦΟΡΟΛΟΓΙΚΩΝ ΔΙΑΤΑΞΕΩΝ ( ΑΡΘΡΟ 19 Ν. 1080/80)			1.153,94	4.403,21	1.623,35		12.855,73	8.590,71	10.942,70
ΠΡΟΣΤΙΜΑ ΠΑΡΑΝΟΜΗΣ ΑΣΚΗΣΗΣ ΥΠΑΙΘΡΙΟΥ ΕΜΠΟΡΙΟΥ						600,00			
ΠΡΟΣΤΙΜΑ ΠΑΡΑΒΑΣΕΩΝ ΚΑΝΟΝΙΣΜΟΥ ΚΑΘΑΡΙΟΤΗΤΑΣ						1.858,64	587,00	1.031,24	293,33
ΛΟΙΠΑ ΕΚΤΑΚΤΑ ΕΣΟΔΑ									
ΛΟΙΠΑ ΠΡΟΣΤΙΜΑ								5.869,40	
	<b>2.015,06</b>	<b>28.269,64</b>	<b>11.497,79</b>	<b>23.585,72</b>	<b>62.708,94</b>	<b>114.731,73</b>	<b>225.987,19</b>	<b>208.879,25</b>	<b>91.635,89</b>



Π2 ΣΥΝΕΧΕΙΑ								
ΠΑΛΑΙΟΤΗΤΑ ΧΡΗΜΑΤΙΚΩΝ ΑΠΑΙΤΗΣΕΩΝ ΔΗΜΟΥ ΑΓΙΑΣ ΒΑΡΒΑΡΑΣ								
	2010	2011	2012	2013	2014	2015	2016	2017
ΑΠΟ ΤΕΛΗ ΚΑΘΑΡΙΟΤΗΤΑΣ	2.339,17	83,23	88.882,98	31.813,86	3.587,43	13.973,23	6.927,23	2.477,92
ΛΟΙΠΑ ΔΗΜΟΤΙΚΑ ΤΕΛΗ			14,56	608,02			15,95	68,25
ΤΕΛΟΣ ΑΚΙΝΗΤΗΣ ΠΕΡΙΟΥΣΙΑΣ	15,18		8.618,10	3.721,54	259,90	1.513,22	1.217,52	94,76
ΕΣΟΔΑ ΑΠΟ ΜΙΣΘΩΜΑΤΑ ΑΣΤΙΚΩΝ ΑΚΙΝΗΤΩΝ		457,86		2.698,56	9.468,36	13.750,00	56.950,80	71.633,42
ΕΣΟΔΑ ΑΠΟ ΚΑΤΑΛΗΨΗ ΠΕΖΟΔΡΟΜΙΩΝ	4.622,80	2.389,03	1.751,47	4.187,98		8.368,22		
ΕΣΟΔΑ ΑΠΟ ΚΑΤΑΛΗΨΗ ΚΟΙΝΟΧΡΗΣΤΩΝ ΧΩΡΩΝ		186,00			2.496,00	1.015,00		5.468,70
ΕΣΟΔΑ ΕΠΙ ΑΚΑΘΑΡΙΣΤΩΝ ΕΣΟΔΩΝ ΚΑΤΑΣΤΗΜΑΤΩΝ 5%								10.155,33
ΕΣΟΔΑ ΕΠΙ ΑΚΑΘΑΡΙΣΤΩΝ ΕΣΟΔΩΝ ΚΑΤΑΣΤΗΜΑΤΩΝ		9.285,86	1.610,86				1.008,77	
ΕΣΟΔΑ ΑΠΟ ΔΙΑΦΗΜΙΣΕΙΣ								
ΕΣΟΔΑ ΑΠΟ ΤΕΛΗ ΠΕΡΙΒΑΛΛΟΝΤΟΣ ΚΥΚΛΟΦΟΡΙΑΚΩΝ ΕΦΑΡΜΟΓΩΝ						11.148,99		2.243,33
ΕΣΟΔΑ ΑΠΟ ΔΙΑΦΟΡΕΣ ΑΙΤΙΕΣ			5.530,29			14.117,51		
ΕΣΟΔΑ ΑΠΟ ΤΡΟΦΕΙΑ				2.902,50				
ΦΟΡΟΣ ΕΠΙΦΩΤΙΖΟΜΕΝΗΣ ΕΠΙΦΑΝΕΙΑΣ	9,63	1,21	3.341,86	1.164,67	50,36	654,30	350,71	562,03
ΕΚΤΑΚΤΑ ΕΣΟΔΑ ΠΟΕ (ΑΠΟΧΕΤΕΥΣΗΣ)								
ΕΚΤΑΚΤΑ ΕΣΟΔΑ ΠΟΕ (ΠΛΑΚΟΣΤΡΩΣΗ)								
ΠΡΟΣΤΙΜΑ ΑΥΘΑΙΡΕΤΗΣ ΧΡΗΣΗΣ ΚΟΙΝΟΧΡΗΣΤΩΝ ΧΩΡΩΝ	3.969,00	1.439,85	957,00	10.158,92			1.719,52	1.222,73
ΕΚΤΑΚΤΑ ΕΣΟΔΑ ΠΟΕ ΑΠΟ ΠΡΟΣΤΙΜΑ ΚΟΚ	110.271,75	16.250,40	20.472,12	10.218,61	565,50		129,82	788,57
ΕΚΤΑΚΤΑ ΕΣΟΔΑ ΠΟΕ ΑΠΟ ΠΡΟΣΤΙΜΑ ΓΙΑ ΠΑΡΑΒΑΣΗ ΦΟΡΟΛΟΓΙΚΩΝ ΔΙΑΤΑΞΕΩΝ ( ΑΡΘΡΟ 19 Ν. 1080/80)		4.686,37	1.065,49		334,40		79,11	
ΠΡΟΣΤΙΜΑ ΠΑΡΑΝΟΜΗΣ ΑΣΚΗΣΗΣ ΥΠΑΙΘΡΙΟΥ ΕΜΠΟΡΙΟΥ								
ΠΡΟΣΤΙΜΑ ΠΑΡΑΒΑΣΕΩΝ ΚΑΝΟΝΙΣΜΟΥ ΚΑΘΑΡΙΟΤΗΤΑΣ		146,74	600,00	100,00				
ΛΟΙΠΑ ΕΚΤΑΚΤΑ ΕΣΟΔΑ			17.656,82			52.731,28	35.372,00	4.932,40
ΛΟΙΠΑ ΠΡΟΣΤΙΜΑ				162,38		5.388,23		1.805,35
	<b>121.227,53</b>	<b>34.926,55</b>	<b>150.501,55</b>	<b>67.737,04</b>	<b>16.761,95</b>	<b>122.659,98</b>	<b>103.771,43</b>	<b>101.452,79</b>



**ΓΕΝΙΚΗ ΑΝΑΚΕΦΑΛΑΙΩΣΗ ΑΠΟΛΟΓΙΣΜΟΥ ΕΤΟΥΣ (1/1/2008-31/12/2008)**

ΑΝΑΚΕΦΑΛΑΙΩΣΗ ΕΣΟΔΩΝ	Τελικά Προϋπ/σθέντα με Αναμ/σεις	Τελικά Βεβαιωθέντα	Εισπραχθέντα	Εισπρακτέα Υπόλοιπα
<b>I. ΕΣΟΔΑ</b>				
Τακτικά (Κ.Α. 0 +Κ.Α. 21)	13.901.206,40	8.534.227,90	8.343.112,10	191.115,80
ΕΚΤΑΚΤΑ (Κ.Α. 1 +Κ.Α. 22)	25.520.622,53	3.936.207,52	3.855.424,36	80.783,16
Εισπράξεις από ΔΑΝΕΙΑ+ΠΟΕ	1.425.346,47	1.193.841,68	100.357,17	1.093.484,51
Εισπράξεις ΥΠΕΡ ΔΗΜΟΣΙΟΥ και Τρίτων	2.539.014,70	1.582.707,45	1.582.707,45	0,00
Χρηματικό Υπόλοιπο	1.221.953,58	1.221.953,58	1.221.953,58	0,00
<b>Σύνολο Εσόδων</b>	<b>44.608.143,68</b>	<b>16.468.938,13</b>	<b>15.103.554,66</b>	<b>1.365.383,47</b>

ΑΝΑΚΕΦΑΛΑΙΩΣΗ ΕΞΟΔΩΝ	Προϋπ/σθέντα με Αναμ.	Ενταλθέντα	Πληρωθέντα μέχρι	Υπόλοιπα Πληρωτέα	Αδιάθετες Πιστώσεις	Υπερβάσεις
<b>II. ΕΞΟΔΑ</b>						
Σύνολο Εξόδων	44.220.205,48	13.964.625,04	13.964.625,04	0,00	30.255.580,44	0,00
Αποθεματικό	387.938,20	0,00	0,00	0,00	387.938,20	0,00
<b>Σύνολο Εξόδων</b>	<b>44.608.143,68</b>	<b>13.964.625,04</b>	<b>13.964.625,04</b>	<b>0,00</b>	<b>30.643.518,64</b>	<b>0,00</b>

**ΚΑΤΑΣΤΑΣΗ ΤΑΜΕΙΑΚΟΥ ΥΠΟΛΟΙΠΟΥ**

Γενικός Λογαριασμός	Υπόλοιπο Έναρξης	Σύν. Εισπράξεων	Σύν. Πληρωμών	Ταμειακό Υπόλοιπο
ΤΑΚΤΙΚΑ	12.817,41	8.433.199,51	8.415.536,19	30.480,73
ΕΚΤΑΚΤΑ ΑΝΕΙΔΙΚΕΥΤΑ	2.049,27	257.084,40	133.407,41	125.726,26
ΕΚΤΑΚΤΑ ΕΙΔΙΚΕΥΜΕΝΑ	1.207.086,90	5.191.317,17	5.415.681,44	982.722,63
	<b>1.221.953,58</b>	<b>13.881.601,08</b>	<b>13.964.625,04</b>	<b>1.138.929,62</b>



**ΓΕΝΙΚΗ ΑΝΑΚΕΦΑΛΑΙΩΣΗ ΑΠΟΛΟΓΙΣΜΟΥ ΕΤΟΥΣ (1/1/2009-31/12/2009)**

ΑΝΑΚΕΦΑΛΑΙΩΣΗ ΕΣΟΔΩΝ	Τελικά Προϋπ/σθέντα με Αναμ/σεις	Τελικά Βεβαιωθέντα	Εισπραχθέντα	Εισπρακτέα Υπόλοιπα
<b>I. ΕΣΟΔΑ</b>				
Τακτικά (Κ.Α. 0 +Κ.Α. 21)	13.939.231,57	9.183.134,60	9.093.843,81	89.290,79
Εκτακτα (Κ.Α. 1 +Κ.Α. 22)	36.905.808,86	3.928.306,68	3.880.333,29	47.973,39
Εισπράξεις από ΔΑΝΕΙΑ+ΠΟΕ	1.585.714,89	1.150.530,54	41.464,67	1.109.065,87
Εισπράξεις ΥΠΕΡ ΔΗΜΟΣΙΟΥ και Τρίτων	2.683.090,00	1.643.408,39	1.643.408,39	0,00
Χρηματικό Υπόλοιπο	1.138.929,62	1.138.929,62	1.138.929,62	0,00
<b>Σύνολο Εσόδων</b>	<b>56.252.774,94</b>	<b>17.044.309,83</b>	<b>15.797.979,78</b>	<b>1.246.330,05</b>

ΑΝΑΚΕΦΑΛΑΙΩΣΗ ΕΞΟΔΩΝ	Προϋπ/σθέντα με Αναμ.	Ενταλθέντα	Πληρωθέντα μέχρι Αναμ.	Υπόλοιπα Πληρωτέα	Αδιάθετες Πιστώσεις	Υπερβάσεις
<b>II. ΕΞΟΔΑ</b>						
Σύνολο Εξόδων	56.241.393,14	14.347.481,42	14.347.481,42	0,00	41.893.911,72	0,00
Αποθεματικό	11.381,80	0,00	0,00	0,00	11.381,80	0,00
<b>Σύνολο Εξόδων</b>	<b>56.252.774,94</b>	<b>14.347.481,42</b>	<b>14.347.481,42</b>	<b>0,00</b>	<b>41.905.293,52</b>	<b>0,00</b>

**ΚΑΤΑΣΤΑΣΗ ΤΑΜΕΙΑΚΟΥ ΥΠΟΛΟΙΠΟΥ**

Γενικός Λογαριασμός	Υπόλοιπο Έναρξης	Σύν. Εισπράξεων	Σύν. Πληρωμών	Ταμειακό Υπόλοιπο
ΤΑΚΤΙΚΑ	30.480,73	10.694.369,76	10.637.006,20	87.844,29
ΕΚΤΑΚΤΑ ΑΝΕΙΔΙΚΕΥΤΑ	125.726,26	310.103,27	424.678,18	11.151,35
ΕΚΤΑΚΤΑ ΕΙΔΙΚΕΥΜΕΝΑ	982.722,63	3.654.577,13	3.285.797,04	1.351.502,72
	<b>1.138.929,62</b>	<b>14.659.050,16</b>	<b>14.347.481,42</b>	<b>1.450.498,36</b>



**ΓΕΝΙΚΗ ΑΝΑΚΕΦΑΛΑΙΩΣΗ ΑΠΟΛΟΓΙΣΜΟΥ ΕΤΟΥΣ (1/1/2010-31/12/2010)**

ΑΝΑΚΕΦΑΛΑΙΩΣΗ ΕΣΟΔΩΝ	Τελικά Προϋψθεθέντα με Αναμ/σεις	Τελικά Βεβαιωθέντα	Εισπραχθέντα	Εισπρακτέα Υπόλοιπα
<b>I. ΕΣΟΔΑ</b>				
Τακτικά (Κ.Α. 0 +Κ.Α. 21)	14.170.305,67	8.101.780,16	8.089.697,62	12.082,54
Εκτακτα (Κ.Α. 1 +Κ.Α. 22)	57.455.008,10	1.774.824,19	1.630.794,06	144.030,13
Εισπράξεις από ΔΑΝΕΙΑ+ΠΟΕ	1.595.857,31	1.236.507,24	37.246,45	1.199.260,79
Εισπράξεις ΥΠΕΡ ΔΗΜΟΣΙΟΥ και Τρίτων	3.125.250,00	1.450.481,12	1.450.481,12	0,00
Χρηματικό Υπόλοιπο	2.125.944,91	1.450.498,36	1.450.498,36	0,00
<b>Σύνολο Εσόδων</b>	<b>78.472.365,99</b>	<b>14.014.091,07</b>	<b>12.658.717,61</b>	<b>1.355.373,46</b>

ΑΝΑΚΕΦΑΛΑΙΩΣΗ ΕΞΟΔΩΝ	Προϋψθεθέντα με Αναμ.	Ενταλθέντα	Πληρωθέντα μέχρι	Υπόλοιπα Πληρωτέα	Αδιάθετες Πιστώσεις	Υπερβάσεις
<b>II. ΕΞΟΔΑ</b>						
Σύνολο Εξόδων	78.075.070,16	11.597.914,08	11.597.914,08	0,00	66.477.156,08	0,00
Αποθεματικό	397.295,83	0,00	0,00	0,00	397.295,83	0,00
<b>Σύνολο Εξόδων</b>	<b>78.472.365,99</b>	<b>11.597.914,08</b>	<b>11.597.914,08</b>	<b>0,00</b>	<b>66.874.451,91</b>	<b>0,00</b>

**ΚΑΤΑΣΤΑΣΗ ΤΑΜΕΙΑΚΟΥ ΥΠΟΛΟΙΠΟΥ**

Γενικός Λογαριασμός	Υπόλοιπο Έναρξης	Σύν. Εισπράξεων	Σύν. Πληρωμών	Ταμειακό Υπόλοιπο
ΤΑΚΤΙΚΑ	87.756,29	8.113.980,29	8.196.984,10	4.752,48
ΕΚΤΑΚΤΑ ΑΝΕΙΔΙΚΕΥΤΑ	11.151,35	562.932,25	562.679,17	1.404,43
ΕΚΤΑΚΤΑ ΕΙΔΙΚΕΥΜΕΝΑ	1.351.590,72	2.541.306,71	2.838.250,81	1.054.646,62
	<b>1.450.498,36</b>	<b>11.208.219,25</b>	<b>11.597.914,08</b>	<b>1.060.803,53</b>



**ΓΕΝΙΚΗ ΑΝΑΚΕΦΑΛΑΙΩΣΗ ΑΠΟΛΟΓΙΣΜΟΥ ΕΤΟΥΣ (1/1/2011-31/12/2011)**

ΑΝΑΚΕΦΑΛΑΙΩΣΗ ΕΣΟΔΩΝ	Τελικά Προϋπ/σθέντα με Αναμ/σεις	Τελικά Βεβαιωθέντα	Εισπραχθέντα	Εισπρακτέα Υπόλοιπα
<b>I. ΕΣΟΔΑ</b>				
Τακτικά (Κ.Α. 0 +Κ.Α. 21)	8.724.264,81	7.946.255,10	7.921.825,78	24.429,32
Εκτακτα (Κ.Α. 1 +Κ.Α. 22)	30.414.712,54	1.803.851,91	1.774.471,93	29.379,98
Εισπράξεις από ΔΑΝΕΙΑ+ΠΟΕ	1.373.844,39	1.341.572,75	26.655,15	1.314.917,60
Εισπράξεις ΥΠΕΡ ΔΗΜΟΣΙΟΥ και Τρίτων	4.015.312,34	1.706.140,03	1.706.140,03	0,00
Χρηματικό Υπόλοιπο	1.311.917,87	1.191.104,79	1.191.104,79	0,00
<b>Σύνολο Εσόδων</b>	<b>45.840.051,95</b>	<b>13.988.924,58</b>	<b>12.620.197,68</b>	<b>1.368.726,90</b>

ΑΝΑΚΕΦΑΛΑΙΩΣΗ ΕΞΟΔΩΝ	Προϋπ/σθέντα με Αναμ.	Ενταλθέντα	Πληρωθέντα μέχρι	Υπόλοιπα Πληρωτέα	Αδιάθετες Πιστώσεις	Υπερβάσεις
<b>II. ΕΞΟΔΑ</b>						
Σύνολο Εξόδων	45.587.033,25	11.644.835,86	11.644.835,86	0,00	33.942.197,39	0,00
Αποθεματικό	253.018,70	0,00	0,00	0,00	253.018,70	0,00
<b>Σύνολο Εξόδων</b>	<b>45.840.051,95</b>	<b>11.644.835,86</b>	<b>11.644.835,86</b>	<b>0,00</b>	<b>34.195.216,09</b>	<b>0,00</b>

**ΚΑΤΑΣΤΑΣΗ ΤΑΜΕΙΑΚΟΥ ΥΠΟΛΟΙΠΟΥ**

Γενικός Λογαριασμός	Υπόλοιπο Έναρξης	Σύν. Εισπράξεων	Σύν. Πληρωμών	Ταμειακό Υπόλοιπο
ΤΑΚΤΙΚΑ	135.053,74	7.939.200,05	7.930.502,86	143.750,93
ΕΚΤΑΚΤΑ ΑΝΕΙΔΙΚΕΥΤΑ	1.404,43	304.003,03	271.235,06	34.172,40
ΕΚΤΑΚΤΑ ΕΙΔΙΚΕΥΜΕΝΑ	1.054.646,62	3.185.889,81	3.443.097,94	797.438,49
	<b>1.191.104,79</b>	<b>11.429.092,89</b>	<b>11.644.835,86</b>	<b>975.361,82</b>



**ΓΕΝΙΚΗ ΑΝΑΚΕΦΑΛΑΙΩΣΗ ΑΠΟΛΟΓΙΣΜΟΥ ΕΤΟΥΣ (1/1/2012-31/12/2012)**

ΑΝΑΚΕΦΑΛΑΙΩΣΗ ΕΣΟΔΩΝ	Τελικά Προϋποσθέντα με Αναμ/σεις	Τελικά Βεβαιωθέντα	Εισπραχθέντα	Εισπρακτέα Υπόλοιπα
<b>I. ΕΣΟΔΑ</b>				
Τακτικά (Κ.Α. 0 +Κ.Α. 21)	8.080.597,17	6.267.555,55	6.123.424,63	144.130,92
Εκτακτα (Κ.Α. 1 +Κ.Α. 22)	17.997.664,95	4.235.783,84	4.188.772,94	47.010,90
Εισπράξεις από ΔΑΝΕΙΑ+ΠΟΕ	1.453.843,11	1.365.501,86	15.055,56	1.350.446,30
Εισπράξεις ΥΠΕΡ ΔΗΜΟΣΙΟΥ και Τρίτων	3.582.079,17	1.962.443,59	1.962.443,59	0,00
Χρηματικό Υπόλοιπο	975.361,82	975.361,82	975.361,82	0,00
<b>Σύνολο Εσόδων</b>	<b>32.089.546,22</b>	<b>14.806.646,66</b>	<b>13.265.058,54</b>	<b>1.541.588,12</b>

ΑΝΑΚΕΦΑΛΑΙΩΣΗ ΕΞΟΔΩΝ	Προϋποσθέντα με Αναμ.	Ενταλθέντα	Πληρωθέντα μέχρι	Υπόλοιπα Πληρωτέα	Αδιάθετες Πιστώσεις	Υπερβάσεις
<b>II. ΕΞΟΔΑ</b>						
Σύνολο Εξόδων	32.061.375,34	12.050.996,60	12.050.996,60	0,00	20.010.378,74	0,00
Αποθεματικό	28.170,88	0,00	0,00	0,00	28.170,88	0,00
<b>Σύνολο Εξόδων</b>	<b>32.089.546,22</b>	<b>12.050.996,60</b>	<b>12.050.996,60</b>	<b>0,00</b>	<b>20.038.549,62</b>	<b>0,00</b>

**ΚΑΤΑΣΤΑΣΗ ΤΑΜΕΙΑΚΟΥ ΥΠΟΛΟΙΠΟΥ**

Γενικός Λογαριασμός	Υπόλοιπο Έναρξης	Σύν. Εισπράξεων	Σύν. Πληρωμών	Ταμειακό Υπόλοιπο
ΤΑΚΤΙΚΑ	143.750,93	6.142.908,20	6.271.008,47	15.650,66
ΕΚΤΑΚΤΑ ΑΝΕΙΔΙΚΕΥΤΑ	831.610,89	575.589,45	1.257.975,24	149.225,10
ΕΚΤΑΚΤΑ ΕΙΔΙΚΕΥΜΕΝΑ	0,00	5.571.199,07	4.522.012,89	1.049.186,18
	<b>975.361,82</b>	<b>12.289.696,72</b>	<b>12.050.996,60</b>	<b>1.214.061,94</b>



**ΓΕΝΙΚΗ ΑΝΑΚΕΦΑΛΑΙΩΣΗ ΑΠΟΛΟΓΙΣΜΟΥ ΕΤΟΥΣ (1/1/2013-31/12/2013)**

ΑΝΑΚΕΦΑΛΑΙΩΣΗ ΕΣΟΔΩΝ	Τελικά Προϋπ/σθέντα με Αναμ/σεις	Τελικά Βεβαιωθέντα	Εισπραχθέντα	Εισπρακτέα Υπόλοιπα
<b>I. ΕΣΟΔΑ</b>				
Τακτικά (Κ.Α. 0 +Κ.Α. 21)	6.684.523,11	6.105.303,56	6.037.759,53	67.544,03
Εκτακτα (Κ.Α. 1 +Κ.Α. 22)	16.448.321,72	4.465.643,02	4.248.645,49	216.997,53
Εισπράξεις από ΔΑΝΕΙΑ+ΠΟΕ	1.536.187,89	1.515.140,21	18.308,63	1.496.831,58
Εισπράξεις ΥΠΕΡ ΔΗΜΟΣΙΟΥ και Τρίτων	2.282.613,06	1.810.386,18	1.810.386,18	0,00
Χρηματικό Υπόλοιπο	1.214.061,94	1.214.061,94	1.214.061,94	0,00
<b>Σύνολο Εσόδων</b>	<b>28.165.707,72</b>	<b>15.110.534,91</b>	<b>13.329.161,77</b>	<b>1.781.373,14</b>

ΑΝΑΚΕΦΑΛΑΙΩΣΗ ΕΞΟΔΩΝ	Προϋπ/σθέντα με Αναμ.	Ενταλθέντα	Πληρωθέντα μέχρι	Υπόλοιπα Πληρωτέα	Αδιάθετες Πιστώσεις	Υπερβόσεις
<b>II. ΕΞΟΔΑ</b>						
Σύνολο Εξόδων	28.161.976,56	12.260.497,19	12.260.497,19	0,00	15.901.479,37	0,00
Αποθεματικό	3.731,16	0,00	0,00	0,00	3.731,16	0,00
<b>Σύνολο Εξόδων</b>	<b>28.165.707,72</b>	<b>12.260.497,19</b>	<b>12.260.497,19</b>	<b>0,00</b>	<b>15.905.210,53</b>	<b>0,00</b>

**ΚΑΤΑΣΤΑΣΗ ΤΑΜΕΙΑΚΟΥ ΥΠΟΛΟΙΠΟΥ**

Γενικός Λογαριασμός	Υπόλοιπο Έναρξης	Σύν. Εισπράξεων	Σύν. Πληρωμών	Ταμειακό Υπόλοιπο
ΤΑΚΤΙΚΑ	1.214.061,94	5.783.664,74	6.068.673,04	929.053,64
ΕΚΤΑΚΤΑ ΑΝΕΙΔΙΚΕΥΤΑ	0,00	2.998.077,95	2.996.928,71	1.149,24
ΕΚΤΑΚΤΑ ΕΙΔΙΚΕΥΜΕΝΑ	0,00	3.333.357,14	3.194.895,44	138.461,70
	<b>1.214.061,94</b>	<b>12.115.099,83</b>	<b>12.260.497,19</b>	<b>1.068.664,58</b>



**ΓΕΝΙΚΗ ΑΝΑΚΕΦΑΛΑΙΩΣΗ ΑΠΟΛΟΓΙΣΜΟΥ ΕΤΟΥΣ (1/1/2014-31/12/2014)**

ΑΝΑΚΕΦΑΛΑΙΩΣΗ ΕΣΟΔΩΝ	Τελικά Προϋπ/σθέντα με Αναμ/σεις	Τελικά Βεβαιωθέντα	Εισπραχθέντα	Εισπρακτέα Υπόλοιπα
<b>I. ΕΣΟΔΑ</b>				
Τακτικά (Κ.Α. 0 +Κ.Α. 21)	6.971.280,28	6.193.529,24	6.143.102,99	50.426,25
Εκτακτα (Κ.Α. 1 +Κ.Α. 22)	3.620.787,30	2.229.256,46	2.227.017,98	2.238,48
Εισπράξεις από ΔΑΝΕΙΑ+ΠΟΕ	1.747.565,72	1.747.550,05	232.954,84	1.514.595,21
Εισπράξεις ΥΠΕΡ ΔΗΜΟΣΙΟΥ και Τρίτων	1.867.887,72	1.640.111,97	1.640.111,97	0,00
Χρηματικό Υπόλοιπο	1.068.664,58	1.068.664,58	1.068.664,58	0,00
<b>Σύνολο Εσόδων</b>	<b>15.276.185,60</b>	<b>12.879.112,30</b>	<b>11.311.852,36</b>	<b>1.567.259,94</b>

ΑΝΑΚΕΦΑΛΑΙΩΣΗ ΕΞΟΔΩΝ	Προϋπ/σθέντα με Αναμ.	Ενταλθέντα	Πληρωθέντα μέχρι	Υπόλοιπα Πληρωτέα	Αδιάθετες Πιστώσεις	Υπερβασείς
<b>II. ΕΞΟΔΑ</b>						
Σύνολο Εξόδων	15.101.279,16	10.348.197,09	10.348.197,09	0,00	4.753.082,07	0,00
Αποθεματικό	174.906,44	0,00	0,00	0,00	174.906,44	0,00
<b>Σύνολο Εξόδων</b>	<b>15.276.185,60</b>	<b>10.348.197,09</b>	<b>10.348.197,09</b>	<b>0,00</b>	<b>4.927.988,51</b>	<b>0,00</b>

**ΚΑΤΑΣΤΑΣΗ ΤΑΜΕΙΑΚΟΥ ΥΠΟΛΟΙΠΟΥ**

Γενικός Λογαριασμός	Υπόλοιπο Έναρξης	Σύν. Εισπράξεων	Σύν. Πληρωμών	Ταμειακό Υπόλοιπο
ΤΑΚΤΙΚΑ	929.053,64	6.203.054,02	6.726.908,65	405.199,01
ΕΚΤΑΚΤΑ ΑΝΕΙΔΙΚΕΥΤΑ	1.149,24	630.123,98	493.400,42	137.872,80
ΕΚΤΑΚΤΑ ΕΙΔΙΚΕΥΜΕΝΑ	138.461,70	3.410.009,78	3.127.888,02	420.583,46
	<b>1.068.664,58</b>	<b>10.243.187,78</b>	<b>10.348.197,09</b>	<b>963.655,27</b>





**ΓΕΝΙΚΗ ΑΝΑΚΕΦΑΛΑΙΩΣΗ ΑΠΟΛΟΓΙΣΜΟΥ ΕΤΟΥΣ (1/1/2015-31/12/2015)**

ΑΝΑΚΕΦΑΛΑΙΩΣΗ ΕΣΟΔΩΝ	Τελικά Προϋ/σθέντα με Αναμ/σεις	Τελικά Βεβαιωθέντα	Εισπραχθέντα	Εισπρακτέα Υπόλοιπα
<b>I. ΕΣΟΔΑ</b>				
Τακτικά (Κ.Α. 0 +Κ.Α. 21)	6.809.957,31	6.300.260,15	6.181.722,43	118.537,72
Εκτακτα (Κ.Α. 1 +Κ.Α. 22)	4.510.490,15	1.040.926,15	1.035.537,92	5.388,23
Εισπράξεις από ΔΑΝΕΙΑ+ΠΟΕ	1.567.259,94	1.536.505,05	53.392,87	1.483.112,18
Εισπράξεις ΥΠΕΡ ΔΗΜΟΣΙΟΥ και Τρίτων	1.840.938,78	1.549.156,53	1.549.156,53	0,00
Χρηματικό Υπόλοιπο	963.655,27	963.655,27	963.655,27	0,00
<b>Σύνολο Εσόδων</b>	<b>15.692.301,45</b>	<b>11.390.503,15</b>	<b>9.783.465,02</b>	<b>1.607.038,13</b>

ΑΝΑΚΕΦΑΛΑΙΩΣΗ ΕΞΟΔΩΝ	Προϋπ/σθέντα με Αναμ.	Ενταλθέντα	Πληρωθέντα μέχρι Αναμ.	Υπόλοιπα Πληρωτέα	Αδιάθετες Πιστώσεις	Υπερβάσεις
<b>II. ΕΞΟΔΑ</b>						
Σύνολο Εξόδων	15.599.686,26	8.612.021,91	8.612.021,91	0,00	6.987.664,35	0,00
Αποθεματικό	92.615,19	0,00	0,00	0,00	92.615,19	0,00
<b>Σύνολο Εξόδων</b>	<b>15.692.301,45</b>	<b>8.612.021,91</b>	<b>8.612.021,91</b>	<b>0,00</b>	<b>7.080.279,54</b>	<b>0,00</b>

**ΚΑΤΑΣΤΑΣΗ ΤΑΜΕΙΑΚΟΥ ΥΠΟΛΟΙΠΟΥ**

Γενικός Λογαριασμός	Υπόλοιπο Έναρξης	Σύν. Εισπράξεων	Σύν. Πληρωμών	Ταμειακό Υπόλοιπο
ΤΑΚΤΙΚΑ	852.865,27	6.211.559,50	6.424.416,31	640.008,46
ΕΚΤΑΚΤΑ ΑΝΕΙΔΙΚΕΥΤΑ	0,00	373.554,35	204.329,82	169.224,53
ΕΚΤΑΚΤΑ ΕΙΔΙΚΕΥΜΕΝΑ	110.790,00	2.234.695,90	1.983.275,78	362.210,12
	<b>963.655,27</b>	<b>8.819.809,75</b>	<b>8.612.021,91</b>	<b>1.171.443,11</b>



**ΓΕΝΙΚΗ ΑΝΑΚΕΦΑΛΑΙΩΣΗ ΑΠΟΛΟΓΙΣΜΟΥ ΕΤΟΥΣ (1/1/2016-31/12/2016)**

ΑΝΑΚΕΦΑΛΑΙΩΣΗ ΕΣΟΔΩΝ	Τελικά Προϋπ/σθέντα με Αναμ/σεις	Τελικά Βεβαιωθέντα	Εισπραχθέντα	Εισπρακτέα Υπόλοιπα
<b>Ι. ΕΣΟΔΑ</b>				
Τακτικά (Κ.Α. 0 +Κ.Α. 21)	6.287.353,10	6.298.962,69	6.220.700,51	78.262,18
Εκτακτα (Κ.Α. 1 +Κ.Α. 22)	2.672.293,31	946.068,70	908.071,59	37.997,11
Εισπράξεις από ΔΑΝΕΙΑ+ΠΟΕ	8.008.163,55	8.005.122,27	6.435.850,68	1.569.271,59
Εισπράξεις ΥΠΕΡ ΔΗΜΟΣΙΟΥ και Τρίτων	1.809.938,68	1.444.964,00	1.444.964,00	0,00
Χρηματικό Υπόλοιπο	1.171.443,11	1.171.443,11	1.171.443,11	0,00
<b>Σύνολο Εσόδων</b>	<b>19.949.191,75</b>	<b>17.866.560,77</b>	<b>16.181.029,89</b>	<b>1.685.530,88</b>

ΑΝΑΚΕΦΑΛΑΙΩΣΗ ΕΞΟΔΩΝ	Προϋπ/σθέντα με Αναμ.	Ενταλθέντα	Πληρωθέντα μέχρι	Υπόλοιπα Πληρωτέα	Αδιάθετες Πιστώσεις	Υπερβάσεις
<b>ΙΙ. ΕΞΟΔΑ</b>						
Σύνολο Εξόδων	19.821.015,88	14.251.527,52	14.251.527,52	0,00	5.569.488,36	0,00
Αποθεματικό	128.175,87	0,00	0,00	0,00	128.175,87	0,00
<b>Σύνολο Εξόδων</b>	<b>19.949.191,75</b>	<b>14.251.527,52</b>	<b>14.251.527,52</b>	<b>0,00</b>	<b>5.697.664,23</b>	<b>0,00</b>

**ΚΑΤΑΣΤΑΣΗ ΤΑΜΕΙΑΚΟΥ ΥΠΟΛΟΙΠΟΥ**

Γενικός Λογαριασμός	Υπόλοιπο Έναρξης	Σύν. Εισπράξεων	Σύν. Πληρωμών	Ταμειακό Υπόλοιπο
ΤΑΚΤΙΚΑ	1.066.561,56	6.214.640,45	5.732.979,22	1.548.222,79
ΕΚΤΑΚΤΑ ΑΝΕΙΔΙΚΕΥΤΑ	0,00	446.981,76	147.168,52	299.813,24
ΕΚΤΑΚΤΑ ΕΙΔΙΚΕΥΜΕΝΑ	104.881,55	8.347.964,57	8.371.379,78	81.466,34
	<b>1.171.443,11</b>	<b>15.009.586,78</b>	<b>14.251.527,52</b>	<b>1.929.502,37</b>



## ΓΕΝΙΚΗ ΑΝΑΚΕΦΑΛΑΙΩΣΗ ΑΠΟΛΟΓΙΣΜΟΥ ΕΤΟΥΣ 2017

### I. ΕΣΟΔΑ

ΑΝΑΚΕΦΑΛΑΙΩΣΗ ΕΣΟΔΩΝ	Τελικά Διαμορφωθέντα	Τελικά Βεβαιωθέντα	Εισπραχθέντα	Εισπρακτέα Υπόλοιπα
ΤΑΚΤΙΚΑ	6.679.521,00	6.728.211,86	5.515.874,06	1.212.337,80
ΕΚΤΑΚΤΑ	5.643.488,02	3.090.161,19	2.601.618,35	488.542,84
Χρηματικό υπόλοιπο	1.929.502,37	1.929.502,37	1.929.502,37	0,00
<b>ΣΥΝΟΛΟ ΕΣΟΔΩΝ:</b>	<b>14.252.511,39</b>	<b>11.747.875,42</b>	<b>10.046.994,78</b>	<b>1.700.880,64</b>

### II. ΔΑΠΑΝΕΣ

ΑΝΑΚΕΦΑΛΑΙΩΣΗ ΔΑΠΑΝΩΝ	Τελικά Διαμορφωθέντα	Ενταλθέντα	Πληρωθέντα	Υπόλοιπα Πληρωτέα	Αδιάθετες Πιστώσεις	Υπερβάσεις
Σύνολο Δαπανών	14.223.795,90	8.460.995,75	8.460.995,75	0,00	5.762.800,15	0,00
Αποθεματικό	28.715,49	0,00	0,00	0,00	28.715,49	0,00
<b>ΣΥΝΟΛΟ ΔΑΠΑΝΩΝ:</b>	<b>14.252.511,39</b>	<b>8.460.995,75</b>	<b>8.460.995,75</b>	<b>0,00</b>	<b>5.791.515,64</b>	<b>0,00</b>

### ΚΑΤΑΣΤΑΣΗ ΤΑΜΕΙΑΚΟΥ ΥΠΟΛΟΙΠΟΥ

ΓΕΝΙΚΟΣ ΛΟΓΑΡΙΑΣΜΟΣ	Υπόλοιπο Έναρξης	Σύνολο Εισπράξεων	Σύνολο Πληρωμών	Ταμειακό Υπόλοιπο
ΤΑΚΤΙΚΑ	1.827.416,64	5.515.874,06	6.185.511,69	1.157.779,01
ΕΚΤΑΚΤΑ ΑΝΕΙΔΙΚΕΥΤΑ	0,00	112.838,59	8.598,17	104.240,42
ΕΚΤΑΚΤΑ ΕΙΔΙΚΕΥΜΕΝΑ	102.085,73	2.488.779,76	2.266.885,89	323.979,60
<b>ΣΥΝΟΛΟ:</b>	<b>1.929.502,37</b>	<b>8.117.492,41</b>	<b>8.460.995,75</b>	<b>1.585.999,03</b>

<b>ΠΙΝΑΚΑΣ Π3</b>		
<b>ΕΛΕΓΧΘΕΝΤΕΣ ΔΗΜΟΙ ΑΠΟ ΤΟ ΕΛΕΓΚΤΙΚΟ ΣΥΝΕΔΡΙΟ</b>		
<b>(2013)</b>		
<b>A/A</b>	<b>ΔΗΜΟΣ</b>	<b>ΠΛΗΘΥΣΜΟΣ</b>
1	ΔΗΜΟΣ ΑΓΑΘΟΝΗΣΙΟΥ	185
2	ΔΗΜΟΣ ΑΓΙΟΥ ΕΥΣΤΡΑΤΙΟΥ	270
3	ΔΗΜΟΣ ΑΓΡΑΦΩΝ	6.976
4	ΔΗΜΟΣ ΑΛΙΑΡΤΟΥ	10.887
5	ΔΗΜΟΣ ΑΜΦΙΚΛΕΙΑΣ - ΕΛΑΤΕΙΑΣ	10.922
6	ΔΗΜΟΣ ΑΝΩΓΕΙΩΝ	2.379
7	ΔΗΜΟΣ ΑΠΟΚΟΡΩΝΟΥ	12.807
8	ΔΗΜΟΣ ΑΣΤΥΠΑΛΛΙΑΣ	1.334
9	ΔΗΜΟΣ ΒΟΛΒΗΣ	23.478
10	ΔΗΜΟΣ ΔΙΣΤΟΜΟΥ - ΑΡΑΧΟΒΑΣ - Α-ΝΤΙΚΥΡΑΣ	8.188
11	ΔΗΜΟΣ ΗΛΙΟΥΠΟΛΕΩΣ	78.153
12	ΔΗΜΟΣ ΘΕΡΜΑΪΚΟΥ	50.264
13	ΔΗΜΟΣ ΘΕΣΣΑΛΟΝΙΚΗΣ	325.182
14	ΔΗΜΟΣ ΘΗΒΑΙΩΝ	36.477
15	ΔΗΜΟΣ ΚΑΛΑΜΑΡΙΑΣ	91.518
16	ΔΗΜΟΣ ΚΑΡΠΕΝΗΣΙΟΥ	13.105
17	ΔΗΜΟΣ ΚΑΤΩ ΝΕΥΡΟΚΟΠΙΟΥ	7.860
18	ΔΗΜΟΣ ΚΙΣΣΑΜΟΥ	10.790
19	ΔΗΜΟΣ ΛΕΒΑΔΕΩΝ	31.315
20	ΔΗΜΟΣ ΛΕΙΨΩΝ	790
21	ΔΗΜΟΣ ΛΕΣΒΟΥ	86.436
22	ΔΗΜΟΣ ΛΗΜΝΟΥ	16.992
23	ΔΗΜΟΣ ΛΙΜΝΗΣ ΠΛΑΣΤΗΡΑ	4.635
24	ΔΗΜΟΣ ΜΑΚΡΑΚΩΜΗΣ	16.036
25	ΔΗΜΟΣ ΜΕΓΙΣΤΗΣ	492
26	ΔΗΜΟΣ ΜΥΛΟΠΟΤΑΜΟΥ	14.363

### Π3

Συνέχεια

27	ΔΗΜΟΣ ΜΩΛΟΥ - ΑΓΙΟΥ ΚΩΝΣΤΑΝΤΙ- ΝΟΥ	12.090
28	ΔΗΜΟΣ ΝΕΑΠΟΛΗΣ - ΣΥΚΕΩΝ	84.741
29	ΔΗΜΟΣ ΝΙΣΥΡΟΥ	1.008
30	ΔΗΜΟΣ ΟΡΧΟΜΕΝΟΥ	11.621
31	ΔΗΜΟΣ ΠΡΟΣΟΤΣΑΝΗΣ	13.066
32	ΔΗΜΟΣ ΡΕΘΥΜΝΗΣ	55.525
33	ΔΗΜΟΣ ΣΤΥΛΙΔΟΣ	12.750
34	ΔΗΜΟΣ ΣΥΜΗΣ	2.590
35	ΔΗΜΟΣ ΤΑΝΑΓΡΑΣ	19.432
36	ΔΗΜΟΣ ΤΗΛΟΥ	780
37	ΔΗΜΟΣ ΧΑΛΚΗΔΟΝΟΣ	33.673
38	ΔΗΜΟΣ ΧΑΛΚΗΣ	478

Πηγή: Ετήσια Έκθεση Ελεγκτικού Συνεδρίου (2013), Ελληνική Στατιστική Αρχή  
(ιδία επεξεργασία)



# ΕΦΗΜΕΡΙΔΑ ΤΗΣ ΚΥΒΕΡΝΗΣΕΩΣ ΤΗΣ ΕΛΛΗΝΙΚΗΣ ΔΗΜΟΚΡΑΤΙΑΣ

20 Απριλίου 2017

ΤΕΥΧΟΣ ΔΕΥΤΕΡΟ

Αρ. Φύλλου 1327

## ΑΠΟΦΑΣΕΙΣ

Ετήσια έκθεση του Ελεγκτικού Συνεδρίου οικονομικού έτους 2013.

### ΠΕΡΙΕΧΟΜΕΝΑ

#### ΜΕΡΟΣ ΠΡΩΤΟ

ΑΠΟΤΕΛΕΣΜΑΤΑ ΤΩΝ ΕΡΓΑΣΙΩΝ ΤΟΥ ΕΛΕΓΚΤΙΚΟΥ ΣΥΝΕΔΡΙΟΥ
A.1. ΓΕΝΙΚΑ
A.2. ΠΡΟΛΗΠΤΙΚΟΣ ΕΛΕΓΧΟΣ ΤΩΝ ΔΑΠΑΝΩΝ ΤΟΥ ΔΗΜΟΣΙΟΥ, ΤΩΝ ΝΟΜΙΚΩΝ ΠΡΟΣΩΠΩΝ ΔΗΜΟΣΙΟΥ ΔΙΚΑΙΟΥ (Ν.Π.Δ.Δ.), ΤΩΝ ΕΙΔΙΚΩΝ ΛΟΓΑΡΙΑΣΜΩΝ ΚΑΙ ΤΩΝ ΟΡΓΑΝΙΣΜΩΝ ΤΟΠΙΚΗΣ ΑΥΤΟΔΙΟΙΚΗΣΗΣ (Ο.Τ.Α) Α΄ ΚΑΙ Β΄ ΒΑΘΜΟΥ.
A.3. ΚΑΤΑΣΤΑΛΤΙΚΟΣ ΕΛΕΓΧΟΣ
A.3.1. ΛΟΓΑΡΙΑΣΜΩΝ ΔΗΜΟΣΙΩΝ ΥΠΟΛΟΓΩΝ
A.3.2. ΔΙΑΧΕΙΡΙΣΗΣ ΥΛΙΚΟΥ ΤΩΝ ΕΝΟΠΛΩΝ ΔΥΝΑΜΕΩΝ, ΤΩΝ ΣΩΜΑΤΩΝ ΑΣΦΑΛΕΙΑΣ ΚΑΙ ΤΩΝ ΑΛΛΩΝ ΠΟΛΙΤΙΚΩΝ ΥΠΗΡΕΣΙΩΝ
A.3.3. ΠΟΛΥΘΕΣΙΑΣ- ΠΟΛΥΑΠΑΣΧΟΛΗΣΗΣ- ΑΠΟΔΟΧΩΝ ΥΠΑΛΛΗΛΩΝ ΔΗΜΟΣΙΟΥ ΚΑΙ ΝΠΔΔ
A.3.4. ΟΠΕΚΕΠΕ
A.3.5. ΧΡΗΜΑΤΙΚΩΝ ΕΝΤΑΛΜΑΤΩΝ ΠΡΟΠΛΗΡΩΜΗΣ (Χ.Ε.Π.)
A.3.6. ΑΠΟΛΟΓΙΣΜΩΝ Ν.Π.Δ.Δ. - ΕΙΔΙΚΩΝ ΛΟΓΑΡΙΑΣΜΩΝ - ΟΤΑ Α΄ ΚΑΙ Β΄ ΒΑΘΜΟΥ ΚΑΙ ΤΩΝ ΕΞΑΡΤΩΜΕΝΩΝ ΑΠΟ ΑΥΤΟΥΣ Ν.Π.Δ.Δ.
A.3.7. ΕΙΔΙΚΟΣ ΚΑΤΑΣΤΑΛΤΙΚΟΣ ΕΛΕΓΧΟΣ Ο.Τ.Α. Α΄ΒΑΘΜΟΥ (άρθρ.3 παρ.4 ν.2307/1995)
A.3.8. ΥΠΟΘΕΣΕΙΣ ΑΠΩΛΕΙΩΝ ΧΡΗΜΑΤΩΝ, ΥΛΙΚΟΥ, ΔΙΚΑΙΟΛΟΓΗΤΙΚΩΝ ΚΑΙ ΠΑΡΑΣΤΑΤΙΚΩΝ ΠΛΗΡΩΜΗΣ (άρθρο 63 ΤΟΥ ΚΩΔΙΚΑ ΝΟΜΩΝ ΓΙΑ ΤΟ ΕΛΕΓΚΤΙΚΟ ΣΥΝΕΔΡΙΟ, ΠΟΥ ΚΥΡΩΘΗΚΕ ΜΕ ΤΟ άρθρο ΠΡΩΤΟ ΤΟΥ ν. 4129/2013, άρθρο 43 ΤΟΥ ΚΑΤΑΡΓΗΘΕΝΤΟΣ π.δ/τος 774/1980)
A.4. ΕΛΕΓΧΟΣ ΕΣΟΔΩΝ Ο.Τ.Α. ΚΑΙ ΤΩΝ ΝΟΜΙΚΩΝ ΤΟΥΣ ΠΡΟΣΩΠΩΝ.
A.5. ΥΠΗΡΕΣΙΑ ΕΠΙΤΡΟΠΟΥ ΝΟΜΟΛΟΓΙΑΣ – ΜΕΛΕΤΩΝ ΚΑΙ ΠΡΟΕΡΓΑΣΙΑΣ ΣΥΝΤΑΞΙΟΔΟΤΙΚΩΝ ΥΠΟΘΕΣΕΩΝ
A.6. ΑΛΛΕΣ ΑΡΜΟΔΙΟΤΗΤΕΣ ΤΟΥ ΕΛΕΓΚΤΙΚΟΥ ΣΥΝΕΔΡΙΟΥ

**ΠΙΝΑΚΕΣ****ΠΙΝΑΚΑΣ 1.Α. ΕΛΕΓΧΘΕΝΤΕΣ ΔΗΜΟΙ**

ΟΤΑ	ΠΡΟΗΓΟΥΜΕΝΟΣ ΕΛΕΓΧΟΣ	ΟΤΑ	ΠΡΟΗΓΟΥΜΕΝΟΣ ΕΛΕΓΧΟΣ
ΔΗΜΟΣ ΑΓΑΘΟΝΗΣΙΟΥ	2012	ΔΗΜΟΣ ΛΕΣΒΟΥ	2012
ΔΗΜΟΣ ΑΓΙΟΥ ΕΥΣΤΡΑΤΙΟΥ	2012	ΔΗΜΟΣ ΛΗΜΝΟΥ	2012
ΔΗΜΟΣ ΑΓΡΑΦΩΝ	2012	ΔΗΜΟΣ ΛΙΜΝΗΣ ΠΛΑΣΤΗΡΑ	2012
ΔΗΜΟΣ ΑΛΙΑΡΤΟΥ		ΔΗΜΟΣ ΜΑΚΡΑΚΩΜΗΣ	2012
ΔΗΜΟΣ ΑΜΦΙΚΛΕΙΑΣ-ΕΛΑΤΕΙΑΣ	2012	ΔΗΜΟΣ ΜΕΓΙΣΤΗΣ	2012
ΔΗΜΟΣ ΑΝΩΓΕΙΩΝ	2012	ΔΗΜΟΣ ΜΥΛΟΠΟΤΑΜΟΥ	2012
ΔΗΜΟΣ ΑΠΟΚΟΡΩΝΟΥ		ΔΗΜΟΣ ΜΩΛΟΥ-ΑΓΙΟΥ ΚΩΝΣΤΑΝΤΙΝΟΥ	2012
ΔΗΜΟΣ ΑΣΤΥΠΑΛΛΙΑΣ	2012	ΔΗΜΟΣ ΝΕΑΠΟΛΗΣ-ΣΥΚΕΩΝ	
ΔΗΜΟΣ ΒΟΛΒΗΣ		ΔΗΜΟΣ ΝΙΣΥΡΟΥ	2012
ΔΗΜΟΣ ΔΙΣΤΟΜΟΥ		ΔΗΜΟΣ ΟΡΧΟΜΕΝΟΥ	2012
ΔΗΜΟΣ ΗΛΙΟΥΠΟΛΗΣ	2012	ΔΗΜΟΣ ΠΡΟΣΟΤΣΑΝΗΣ	2012
ΔΗΜΟΣ ΘΕΡΜΑΪΚΟΥ		ΔΗΜΟΣ ΡΕΘΥΜΝΗΣ	
ΔΗΜΟΣ ΘΕΣΣΑΛΟΝΙΚΗΣ		ΔΗΜΟΣ ΣΤΥΛΙΔΑΣ	2012
ΔΗΜΟΣ ΘΗΒΑΙΩΝ		ΔΗΜΟΣ ΣΥΜΗΣ	2012
ΔΗΜΟΣ ΚΑΛΑΜΑΡΙΑΣ		ΔΗΜΟΣ ΤΑΝΑΓΡΑΣ	
ΔΗΜΟΣ ΚΑΡΠΙΝΗΣΙΟΥ		ΔΗΜΟΣ ΤΗΛΟΥ	
ΔΗΜΟΣ ΚΑΤΩ ΝΕΥΡΟΚΟΠΙΟΥ	2012	ΔΗΜΟΣ ΧΑΛΚΗΔΟΝΑΣ ΘΕΣΣΑΛΟΝΙΚΗΣ	
ΔΗΜΟΣ ΚΙΣΣΑΜΟΥ		ΔΗΜΟΣ ΧΑΛΚΗΣ	2012
ΔΗΜΟΣ ΛΕΒΑΔΕΩΝ	2012	<b>ΣΥΝΟΛΟ: 38 ΔΗΜΟΙ</b>	<b>22 ΔΗΜΟΙ</b>
ΔΗΜΟΣ ΛΕΙΨΩΝ			

**ΠΙΝΑΚΑΣ 1.Β. ΕΛΕΓΧΘΕΝΤΑ ΔΗΜΟΤΙΚΑ ΝΟΜΙΚΑ ΠΡΟΣΩΠΑ**

ΝΠΔΔ ΟΤΑ	ΝΠΔΔ ΟΤΑ
ΔΗΜΟΤΙΚΟ ΒΡΕΦΟΚΟΜΕΙΟ ΘΕΣΣ/ΝΙΚΗΣ 'ΑΓΙΟΣ ΣΤΥΛΙΑΝΟΣ'	ΑΣΤΙΚΗ ΜΗ ΚΕΡΔΟΣΚΟΠΙΚΗ ΕΤΑΙΡΕΙΑ ΚΟΙΝΩΝΙΚΗΣ ΦΡΟΝΤΙΔΑΣ ΚΑΙ ΑΝΑΠΤΥΞΗΣ ΔΗΜΟΥ ΡΟΔΙΩΝ
ΔΗΜΟΤΙΚΟ ΚΕΝΤΡΟ ΜΟΥΣΙΚΗΣ ΚΑΙ ΧΟΡΟΥ ΘΕΣΣΑΛΟΝΙΚΗΣ	ΔΕΥΑ ΔΗΜΟΥ ΒΟΛΒΗΣ
ΔΗΜΟΤΙΚΟΣ ΟΡΓΑΝΙΣΜΟΣ ΠΟΛΙΤΙΣΜΟΥ-ΑΘΛΗΤΙΣΜΟΥ ΡΟΔΟΥ (Δ.Ο.Π.Α.Ρ.)	ΔΕΥΑ ΔΗΜΟΥ ΛΑΜΙΑΣ

**ΠΙΝΑΚΑΣ 4.Α ΠΑΛΑΙΟΤΗΤΑ ΑΠΑΙΤΗΣΕΩΝ (ΑΝΕΙΣΠΡΑΚΤΕΣ ΑΠΑΙΤΗΣΕΙΣ > ΕΤΟΥΣ)**

ΕΛΕΓΧΟΜΕΝΟΣ ΔΗΜΟΣ	ΠΟΣΟΣΤΟ ΠΑΛΑΙΩΝ ΑΠΑΙΤΗΣΕΩΝ	ΕΛΕΓΧΟΣ 2012	ΔΙΑΦΟΡΑ ΣΕ ΣΧΕΣΗ ΜΕ 2012
ΑΓΑΘΟΝΗΣΙΟΥ	2%		2%
ΑΓ. ΕΥΣΤΡΑΤΙΟΥ	71%		
ΑΛΙΑΡΤΟΥ	70%		
ΑΜΦΙΚΛΕΙΑΣ-ΕΛΑΤΕΙΑΣ	28%		
ΑΝΩΓΕΙΩΝ	80%	83%	-3%
ΑΠΟΚΟΡΩΝΟΥ	79%		
ΑΣΤΥΠΑΛΛΙΑΣ	15%	9%	6%
ΔΙΣΤΟΜΟΥ ΑΡΑΧΩΒΑΣ ΑΝΤΙΚΥΡΑΣ	52%		
ΘΕΡΜΑΪΚΟΥ	85%		
ΘΕΣΣΑΛΟΝΙΚΗΣ	95%		
ΘΗΒΑΙΩΝ	75%		
ΚΑΛΑΜΑΡΙΑΣ	94%		
Κ. ΝΕΥΡΟΚΟΠΙΟΥ	87%	64%	23%
ΚΙΣΑΜΟΥ	82%		
ΛΕΒΑΔΕΩΝ	70%	75%	-6%
ΛΕΙΨΩΝ	56%		
ΛΕΣΒΟΥ	79%		
ΛΗΜΝΟΥ	57%		
ΛΙΜΝΗΣ ΠΛΑΣΤΗΡΑ	38%	47%	-9%
ΜΕΓΙΣΤΗΣ	66%	47%	19%
ΜΥΛΟΠΟΤΑΜΟΥ	60%	81%	-21%
ΜΩΛΟΥ-ΑΓΙΟΥ ΚΩΝΣΤΑΝΤΙΝΟΥ	77%		
ΝΕΑΠΟΛΗΣ-ΣΥΚΕΩΝ	79%		
ΝΙΣΥΡΟΥ	91%	90%	1%
ΟΡΧΟΜΕΝΟΥ	64%	76%	-12%
ΠΡΟΣΟΤΣΑΝΗΣ	69%	66%	3%
ΡΕΘΥΜΝΗΣ	90%		
ΣΥΜΗΣ	70%	63%	8%
ΤΑΝΑΓΡΑΣ	65%		
ΧΑΛΚΗΣ	65%	27%	38%



**ΠΙΝΑΚΑΣ 4.Β. ΠΑΛΑΙΟΤΗΤΑ ΑΠΑΙΤΗΣΕΩΝ (ΑΝΕΙΣΠΡΑΚΤΕΣ ΑΠΑΙΤΗΣΕΙΣ > 5 ΕΤΙΑΣ)**

ΕΛΕΓΧΟΜΕΝΟΣ ΦΟΡΕΑΣ	ΠΟΣΟΣΤΟ ΑΝΩ ΣΕΤΙΑΣ	ΕΛΕΓΧΟΣ 2012	ΔΙΑΦΟΡΑ ΣΕ ΣΧΕΣΗ ΜΕ 2012
ΑΓ. ΕΥΣΤΡΑΤΙΟΥ	6%		
ΑΛΙΑΡΤΟΥ	18%		
ΑΝΩΓΕΙΩΝ	25%	16%	8%
ΑΠΟΚΟΡΩΝΟΥ	8%		
ΔΙΣΤΟΜΟΥ ΔΡΑΧΩΒΑΣ ΑΝΤΙΚΥΡΑΣ	1%		
ΘΗΒΑΙΩΝ	20%		
Κ. ΝΕΥΡΟΚΟΠΙΟΥ	31%	23%	8%
ΚΙΣΑΜΟΥ	38%		
ΛΕΒΑΛΕΩΝ	32%	29%	3%
ΛΕΣΒΟΥ	33%		
ΛΗΜΝΟΥ	30%		
ΛΙΜΝΗΣ ΠΛΑΣΤΗΡΑ	3%	4%	-1%
ΜΥΛΟΠΟΤΑΜΟΥ	17%	17%	0%
ΠΡΟΣΟΤΣΑΝΗΣ	23%	24%	0%
ΡΕΘΥΜΝΗΣ	27%		
ΣΥΜΗΣ	19%	19%	0%
ΧΑΛΚΗΣ	10%	11%	-1%

ΠΙΝΑΚΑΣ 5.Α ΒΑΘΜΟΣ ΕΙΣΠΡΑΞΙΜΟΤΗΤΑΣ

ΦΟΡΕΑΣ	ΑΝΕΙΣΠΡΑΚΤΕΣ ΑΠΑΙΤΗΣΕΙΣ 31.12.2012 ΣΕ ΕΥΡΩ	ΕΙΣΠΡΑΧΘΕΝΤΑ 2013 ΣΕ ΕΥΡΩ	ΠΟΣΟΣΤΟ ΕΙΣΠΡΑΞΙΜΟΤΗΤΑΣ
ΔΗΜΟΣ ΑΓΑΘΟΝΗΣΙΟΥ	2.105,74	1.932,80	92%
ΔΗΜΟΣ ΑΓΙΟΥ ΕΥΣΤΡΑΤΙΟΥ	84.706,18	39.324,67	46%
ΔΗΜΟΣ ΑΛΙΑΡΤΟΥ	1.108.071,43	249.448,51	23%
ΔΗΜΟΣ ΑΝΩΓΕΙΩΝ	1.130.550,59	143.206,84	13%
ΔΗΜΟΣ ΑΠΟΚΟΡΩΝΟΥ	3.179.254,49	952.205,82	30%
ΔΗΜΟΣ ΑΣΤΥΠΑΛΛΙΑΣ	9.345,00	4.161,00	45%
ΔΗΜΟΣ ΒΟΛΒΗΣ	3.208.043,71	320.966,12	10%
ΔΗΜΟΣ ΔΙΣΤΟΜΟΥ - ΑΡΑΧΩΒΑΣ - ΑΝΤΙΚΥΡΑΣ	1.286.248,24	156.529,38	12%
ΔΗΜΟΣ ΗΛΙΟΥΠΟΛΗΣ	6.809.699,00	1.438.194,60	21%
ΔΗΜΟΣ ΘΕΡΜΑΪΚΟΥ	4.218.729,40	266.449,66	6%
ΔΗΜΟΣ ΘΕΣΣΑΛΟΝΙΚΗΣ	69.467.324,59	2.121.681,59	3%
ΔΗΜΟΣ ΘΗΒΑΙΩΝ	4.565.778,49	369.284,40	8%
ΔΗΜΟΣ ΚΑΛΑΜΑΡΙΑΣ	8.369.976,52	258.985,02	3%
ΔΗΜΟΣ ΚΑΡΠΕΝΗΣΙΟΥ	1.245.330,42	362.056,70	29%
ΔΗΜΟΣ ΚΑΤΩ ΝΕΥΡΟΚΟΠΙΟΥ	581.049,26	77.032,61	13%
ΔΗΜΟΣ ΚΙΣΣΑΜΟΥ	1.509.746,53	18.329,48	1%

ΔΗΜΟΣ ΛΕΒΑΔΕΩΝ	3.432.618,01	773.244,72	23%
ΔΗΜΟΣ ΛΕΙΨΩΝ	180.329,70	41.575,76	23%
ΔΗΜΟΣ ΛΕΣΒΟΥ	8.356.317,71	956.363,77	11%
ΔΗΜΟΣ ΛΗΜΝΟΥ	1.633.509,96	338.282,61	21%
ΔΗΜΟΣ ΛΙΜΝΗΣ ΠΛΑΣΤΗΡΑ	383.794,25	132.284,77	34%
ΔΗΜΟΣ ΜΕΓΙΣΤΗΣ	228.677,76	67.201,41	29%
ΔΗΜΟΣ ΜΥΛΟΠΟΤΑΜΟΥ	2.622.839,70	655.466,14	25%
ΔΗΜΟΣ ΝΕΑΠΟΛΗΣ- ΣΥΚΕΩΝ	2.949.757,34	583.287,41	20%
ΔΗΜΟΣ ΝΙΣΥΡΟΥ	207.294,51	34.135,34	16%
ΔΗΜΟΣ ΟΡΧΟΜΕΝΟΥ	2.605.494,41	377.744,42	14%
ΔΗΜΟΣ ΠΡΟΣΟΤΣΑΝΗΣ	1.063.474,44	234.677,00	22%
ΔΗΜΟΣ ΡΕΘΥΜΝΗΣ	8.615.457,05	1.195.699,91	14%
ΔΗΜΟΣ ΣΥΜΗΣ	715.450,22	140.813,99	20%
ΔΗΜΟΣ ΤΑΝΑΓΡΑΣ	3.699.675,00	1.570.595,77	42%
ΔΗΜΟΣ ΧΑΛΚΗΔΟΝΑΣ ΘΕΣΣΑΛΟΝΙΚΗΣ	3.633.542,02	181.191,14	5%
ΔΗΜΟΣ ΧΑΛΚΗΣ	247.161,39	81.053,48	33%
ΣΥΝΟΛΑ:	147.351.353,06	14.143.406,84	ΜΕΣΟ ΠΟΣΟΣΤΟ ΕΙΣΠΡΑΞΙΜΟΤΗΤΑΣ 10%





**ΠΙΝΑΚΑΣ Π4****ΕΛΕΓΧΘΕΝΤΕΣ ΔΗΜΟΙ ΑΠΟ ΤΟ ΕΛΕΓΚΤΙΚΟ ΣΥΝΕΔΡΙΟ (2014)**

<b>Α/Α</b>	<b>ΔΗΜΟΣ</b>	<b>ΠΛΗΘΥΣΜΟΣ</b>
1	ΔΗΜΟΣ ΑΓΑΘΟΝΗΣΙΟΥ	185
2	ΔΗΜΟΣ ΑΓΙΟΥ ΒΑΣΙΛΕΙΟΥ	7.427
3	ΔΗΜΟΣ ΑΓΙΟΥ ΕΥΣΤΡΑΤΙΟΥ	270
4	ΔΗΜΟΣ ΑΜΑΡΙΟΥ	5.915
5	ΔΗΜΟΣ ΑΜΦΙΚΛΕΙΑΣ - ΕΛΑΤΕΙΑΣ	10.922
6	ΔΗΜΟΣ ΑΝΩΓΕΙΩΝ	2.379
7	ΔΗΜΟΣ ΑΣΤΥΠΑΛΛΙΑΣ	1.334
8	ΔΗΜΟΣ ΒΟΛΒΗΣ	23.478
9	ΔΗΜΟΣ ΔΟΜΟΚΟΥ	11.495
10	ΔΗΜΟΣ ΘΕΣΣΑΛΟΝΙΚΗΣ	325.182
11	ΔΗΜΟΣ ΙΘΑΚΗΣ	3.231
12	ΔΗΜΟΣ ΚΑΛΥΜΝΙΩΝ	16.179
13	ΔΗΜΟΣ ΚΑΡΠΑΘΟΥ	6.226
14	ΔΗΜΟΣ ΚΑΣΟΥ	1.084
15	ΔΗΜΟΣ ΚΕΦΑΛΟΝΙΑΣ	35.801
16	ΔΗΜΟΣ ΚΩ	33.388
17	ΔΗΜΟΣ ΛΑΜΙΕΩΝ	75.315
18	ΔΗΜΟΣ ΛΕΙΨΩΝ	790
19	ΔΗΜΟΣ ΛΕΡΟΥ	7.917
20	ΔΗΜΟΣ ΛΕΣΒΟΥ	86.436
21	ΔΗΜΟΣ ΛΗΜΝΟΥ	16.992
22	ΔΗΜΟΣ ΛΟΚΡΩΝ	19.623
23	ΔΗΜΟΣ ΜΑΚΡΑΚΩΜΗΣ	16.036
24	ΔΗΜΟΣ ΜΕΓΙΣΤΗΣ	492
25	ΔΗΜΟΣ ΜΥΛΟΠΟΤΑΜΟΥ	14.363
26	ΔΗΜΟΣ ΜΩΛΟΥ - ΑΓΙΟΥ ΚΩΝΣΤΑΝΤΙΝΟΥ	12.090
27	ΔΗΜΟΣ ΝΕΑΠΟΛΗΣ - ΣΥΚΕΩΝ	84.741

## Π4

Συνέχεια

28	ΔΗΜΟΣ ΝΙΣΥΡΟΥ	1.008
29	ΔΗΜΟΣ ΠΑΤΜΟΥ	3.047
30	ΔΗΜΟΣ ΠΡΟΣΟΤΣΑΝΗΣ	13.066
31	ΔΗΜΟΣ ΡΕΘΥΜΝΗΣ	55.525
32	ΔΗΜΟΣ ΡΟΔΟΥ	115.490
33	ΔΗΜΟΣ ΣΤΥΛΙΔΟΣ	12.750
34	ΔΗΜΟΣ ΣΥΜΗΣ	2.590
35	ΔΗΜΟΣ ΤΗΛΟΥ	780
36	ΔΗΜΟΣ ΧΑΛΚΗΔΟΝΟΣ	33.673
37	ΔΗΜΟΣ ΧΑΛΚΗΣ	478

Πηγή: Ετήσια Έκθεση Ελεγκτικού Συνεδρίου (2014), Ελληνική Στατιστική Αρχή (ιδία επεξεργασία)



56949

# ΕΦΗΜΕΡΙΔΑ ΤΗΣ ΚΥΒΕΡΝΗΣΕΩΣ ΤΗΣ ΕΛΛΗΝΙΚΗΣ ΔΗΜΟΚΡΑΤΙΑΣ

11 Δεκεμβρίου 2017

ΤΕΥΧΟΣ ΔΕΥΤΕΡΟ

Αρ. Φύλλου 4294

Ετήσια Έκθεση του Ελεγκτικού Συνεδρίου  
Οικονομικού Έτους 2014.



Ετήσια Έκθεση  
Οικονομικού Έτους 2014





ΜΕΓΙΣΤΗΣ	Τέλος ύδρευσης (99,50%), Αποκατάσταση ΧΑΔΑ (100,00%), Τεχνική βοήθεια Δήμου Μεγίστης (100,00%),
ΜΥΛΟΠΟΤΑΜΟΥ	Ενίσχυση πολιτιστικού φεστιβάλ ΤΑΛΛΑΙΑ Δήμου Μυλοποτάμου (100%), Βοηθήματα ένδειας και αντιμετώπιση άμεσων αναγκών λόγω φυσικών καταστροφών (100%)
ΜΩΛΟΥ - ΑΓΙΟΥ ΚΩΝΣΤΑΝΤΙΝΟΥ	ΕΣΠΑ έργο «Ε.Ε.Λ οικισμού Μώλου» (100,00%), ΕΣΠΑ έργο "Αποχ. δίκτ. οικισμού Αγ. Κων/νου" (100,00%)
ΝΙΣΥΡΟΥ	Τέλος καθαριότητας και φωτισμού (100,00%), Ειδικό τέλος λατομικών προϊόντων (100,00%), Επιχορηγήσεις για κάλυψη λειτουργικών δαπανών (100,00%)
ΠΑΤΜΟΥ	Αποκατάσταση ΧΑΔΑ και μονάδα κομποστοποίησης Δ.Πάτμου (ΕΣΠΑ) (94,18%), Προμήθεια μονάδας αφαλάτωσης στο Μαράθι Προγρ. «Αγροτική Ανάπτυξη της Ελλάδας 2007-2013»(100%), Πρόστιμα και ποινικές ρήτρες που επιβάλλονται σε βάρος προμηθευτών και εργολάβων (100,00%)
ΠΡΟΣΟΤΣΑΝΗΣ	Τακτικά έσοδα: Έσοδα από λοιπές κινητές αξίες (100%), Τέλος καθαριότητας και φωτισμού(100%), Μισθώματα δημοτικών και κοινοτικών λατομείων (100%). Έκτακτα έσοδα: Επιχορηγήσεις από επενδύσεις, ΕΣΠΑ. Σημειωτέον ότι ο δήμος έχει πολλούς ΚΑΕ με αρνητικές αποκλίσεις (βεβαιωθέντα>προϋπολογισθέντων
ΡΕΘΥΜΝΗΣ	Επιχορήγηση από πρόγραμμα ΚΡΗΤΗ-ΠΡΑΣΙΝΗ ΑΝΑΠΤΥΞΗ (100%), Μισθώματα χρήσης δημοτικών λουτρών (100%)
ΡΟΔΟΥ	Κατασκευή ανοικτού κολυμβητηρίου (100,00%), Διαμόρφωση αύλειου χώρου Βρεφονηπιακού Σταθμού Πυλώνας (100,00%), Σύνδεση ΧΑΔΑ στη θέση " Κριός" με δίκτυο ύδρευσης (100,00%)
ΣΤΥΛΙΔΑΣ	Χρηματοδοτήσεις ΕΣΠΑ - ΕΠΠΕΡΑ (87,13%), Επιχορηγήσεις από το πρόγραμμα «ΘΗΣΕΑΣ» (100%), Δικαίωμα σύστασης οικογενειακού τάφου (100%)
ΣΥΜΗΣ	Επιχορήγηση από πρόγραμμα ΕΣΠΑ για το έργο "Κατασκευή ΧΥΤΑ Δήμου Σύμης" (100,00%), Επιχορήγηση από Ε.Σ.Π.Α. για το έργο «Μελέτη αποκατάστασης ΧΑΔΑ στη θέση Γλυφωνιές» (100,00%)
ΤΗΛΟΥ	Πρόγραμμα ΘΗΣΕΑΣ (100,00%), Επιχορήγηση ΓΓ Αιγαίου (100,00%)
ΧΑΛΚΗΣ	Τέλος ακίνητης περιουσίας (άρθρο 24 ν. 2130/1993) (57,09%), Προσαυξήσεις εκπρόθεσμης καταβολής χρεών (άρθρο 6 ν.δ. 356/1974, άρθρο 16 ν. 2130/1993) (77,30%)

ΠΙΝΑΚΑΣ 4.Α ΠΑΛΑΙΟΤΗΤΑ ΑΠΑΙΤΗΣΕΩΝ (ΑΝΕΙΣΠΡΑΚΤΕΣ ΑΠΑΙΤΗΣΕΙΣ &gt; ΕΤΟΥΣ)

ΕΛΕΓΧΟΜΕΝΟΣ ΔΗΜΟΣ	ΠΟΣΟΣΤΟ ΠΑΛΑΙΩΝ ΑΠΑΙΤΗΣΕΩΝ	ΕΛΕΓΧΟΣ 2013	ΔΙΑΦΟΡΑ ΣΕ ΣΧΕΣΗ ΜΕ 2013	ΕΛΕΓΧΟΣ 2012	ΔΙΑΦΟΡΑ ΣΕ ΣΧΕΣΗ ΜΕ 2012
ΑΓΑΘΟΝΗΣΙΟΥ	30%	2%	28%		
ΑΓΙΟΥ ΒΑΣΙΛΕΙΟΥ	76%				
ΑΓΙΟΥ ΕΥΣΤΡΑΤΙΟΥ	59%	71%	-12%		
ΑΜΑΡΙΟΥ	84%				
ΑΜΦΙΚΛΕΙΑΣ - ΕΛΑΤΕΙΑΣ	79%	28%	50,8%		
ΑΝΩΓΕΙΩΝ	82%	80%	2%	83%	-1%
ΑΣΤΥΠΑΛΛΙΑΣ	13%	15%	-2%	9%	4%
ΙΘΑΚΗΣ	52%				
ΚΑΛΥΜΝΟΥ	68%				
ΚΑΡΠΑΘΟΥ	71%				
ΚΑΣΟΥ	100%				
ΚΕΦΑΛΛΟΝΙΑΣ	89%			60%	29%
ΚΩ	87%				
ΛΑΜΙΑΣ	92%				

ΛΕΙΨΩΝ	63%	56%	7%		
ΛΕΡΟΥ	50%				
ΛΕΣΒΟΥ	59%	79%	-20%		
ΛΗΜΝΟΥ	60%	57%	3%		
ΛΟΚΡΩΝ	92%				
ΜΑΚΡΑΚΩΜΗΣ	58%				
ΜΕΓΙΣΤΗΣ	28%	66%	-38%	47%	-19%
ΜΥΛΟΠΟΤΑΜΟΥ	79%	60%	19%	81%	-2%
ΜΩΛΟΥ - ΑΓΙΟΥ ΚΩΝΣΤΑΝΤΙΝΟΥ	72 %	77%	-5%		
ΝΙΣΥΡΟΥ	97%	91 %	6%	90%	7%
ΠΑΤΜΟΥ	66%			70%	-4%
ΠΡΟΣΟΤΣΑΝΗΣ	65%	69%	-4%	66%	-1%
ΡΕΘΥΜΝΗΣ	85%	90%	-5%		
ΡΟΔΟΥ	82%			77%	5%
ΣΤΥΛΙΔΑΣ	88%				
ΣΥΜΗΣ	70%	70%	0%	63%	7%
ΧΑΛΚΗΣ	76%	65%	11%	27%	49%

ΠΙΝΑΚΑΣ 4.Β. ΠΑΛΑΙΟΤΗΤΑ ΑΠΑΙΤΗΣΕΩΝ (ΑΝΕΙΣΠΡΑΚΤΕΣ ΑΠΑΙΤΗΣΕΙΣ &gt; 5 ΕΤΙΑΣ)

ΕΛΕΓΧΟΜΕΝΟΣ ΦΟΡΕΑΣ	ΠΟΣΟΣΤΟ ΑΝΩ ΣΕΤΙΑΣ	ΕΛΕΓΧΟΣ 2013	ΔΙΑΦΟΡΑ ΣΕ ΣΧΕΣΗ ΜΕ 2013	ΕΛΕΓΧΟΣ 2012	ΔΙΑΦΟΡΑ ΣΕ ΣΧΕΣΗ ΜΕ 2012
ΑΓΙΟΥ ΒΑΣΙΛΕΙΟΥ	21%				
ΑΓΙΟΥ ΕΥΣΤΡΑΤΙΟΥ	18%	6%	12%		
ΑΜΑΡΙΟΥ	10%				
ΑΝΩΓΕΙΩΝ	16%	25%	-9%	16%	0
ΚΕΦΑΛΛΟΝΙΑΣ	7%			15%	-8%
ΛΑΜΙΑΣ	27%				
ΛΕΣΒΟΥ	22%	33%	-11%		
ΛΗΜΝΟΥ	12%	30%	-18%		
ΛΟΚΡΩΝ	49%				
ΜΑΚΡΑΚΩΜΗΣ	4%				
ΜΥΛΟΠΟΤΑΜΟΥ	10%	17%	-7%	17%	-7%
ΠΡΟΣΟΤΣΑΝΗΣ	9%	23%	-14%	24%	-15%
ΡΕΘΥΜΝΗΣ	24%	27%	-3%		
ΡΟΔΟΣ	26%			26%	0%
ΣΥΜΗΣ	15%	19%	-4%	19%	-4%
ΧΑΛΚΗΣ	9%	10%	-1%	11%	-2%

ΠΙΝΑΚΑΣ 5.Α ΒΑΘΜΟΣ ΕΙΣΠΡΑΞΙΜΟΤΗΤΑΣ

ΦΟΡΕΑΣ	ΑΝΕΙΣΠΡΑΚΤΕΣ ΑΠΑΙΤΗΣΕΙΣ 31.12.2013 ΣΕ ΕΥΡΩ	ΕΙΣΠΡΑΧΘΕΝΤΑ 2014 ΣΕ ΕΥΡΩ	ΠΟΣΟΣΤΟ ΕΙΣΠΡΑΞΙΜΟΤΗΤΑΣ
ΔΗΜΟΣ ΑΓΑΘΟΝΗΣΙΟΥ	7.308,71	7.096,87	97,1%

ΔΗΜΟΣ ΑΓΙΟΥ ΒΑΣΙΛΕΙΟΥ	1.783.844,96	482.917,84	27%
ΔΗΜΟΣ ΑΓΙΟΥ ΕΥΣΤΡΑΤΙΟΥ	62.308,39	25.328,83	42%
ΔΗΜΟΣ ΑΜΑΡΙΟΥ	417.103,66	81.717,51	19,5%
ΔΗΜΟΣ ΑΜΦΙΚΛΕΙΑΣ - ΕΛΑΤΕΙΑΣ	1.587.599,79	142.664,05	9%
ΔΗΜΟΣ ΑΝΩΓΕΙΩΝ	1.232.505,88	225.869,19	18,3%
ΔΗΜΟΣ ΑΣΤΥΠΑΛΛΙΑΣ	33.987,80	12.413,80	36,52%
Δ.Ε.Υ.Α. ΡΕΘΥΜΝΟΥ	9.501.728,54	4.859.390,40	51%
ΔΗΜΟΣ ΛΕΡΟΥ	935.104,82	256.461,02	27%
ΔΗΜΟΣ ΜΕΓΙΣΤΗΣ	245.516,39	71.910,24	29%
ΔΗΜΟΣ ΔΟΜΟΚΟΥ	1.018.566,57	304.182,10	30%
ΔΗΜΟΣ ΙΘΑΚΗΣ	270.854,81	90.067,74	33,2%
ΔΗΜΟΣ ΚΑΛΥΜΝΟΥ	2.610.392,76	204.406,18	7,8%
ΔΗΜΟΣ ΚΑΡΠΑΘΟΥ	2.462.529,09	367.101,51	15%
ΔΗΜΟΣ ΚΑΣΟΥ	70.863,62	6.259,24	8,8%
ΔΗΜΟΣ ΚΕΦΑΛΛΟΝΙΑΣ	6.638.348,25	647.680,75	10%
ΔΗΜΟΣ ΚΩ	25.338.498,58	1.126.511,35	4,5%
ΔΗΜΟΣ ΛΑΜΙΑΣ	9.290.363,27	806.592,33	8,7%
ΔΗΜΟΣ ΛΕΙΨΩΝ	191.953,61	53.285,20	27,7%
ΔΗΜΟΣ ΛΕΣΒΟΥ	9.216.062,38	1.475.022,52	16%
ΔΗΜΟΣ ΛΗΜΝΟΥ	1.983.668,11	633.851,74	32%
ΔΗΜΟΣ ΛΟΚΡΩΝ	15.897.575,20	687.737,16	4,3%
ΔΗΜΟΣ ΜΑΚΡΑΚΩΜΗΣ	702.914,40	217.180,01	31%
ΔΗΜΟΣ ΜΥΛΟΠΟΤΑΜΟΥ	3.290.945,95	955.627,40	29%
ΔΗΜΟΣ ΠΑΤΜΟΥ	914.635,38	170.318,77	18,6%
ΔΗΜΟΣ ΠΡΟΣΟΤΣΑΝΗΣ	2.317.332,54	269.027,20	11,5%
ΔΗΜΟΣ ΡΕΘΥΜΝΗΣ	8,191,678,38	1.580.737,16	19%
ΔΗΜΟΣ ΣΤΥΛΙΔΑΣ	1.185.032,40	165.935,11	14%
ΔΗΜΟΣ ΣΥΜΗΣ	819.627,81	180.904,31	22%
ΔΗΜΟΣ ΧΑΛΚΗΣ	255.687,63	40.841,57	16%
ΣΥΝΟΛΑ:	100.012.006,49	14.568.301,94	ΜΕΣΟ ΠΟΣΟΣΤΟ ΕΙΣΠΡΑΞΙΜΟΤΗΤΑΣ 14,5 %

ΠΙΝΑΚΑΣ 6. ΚΑΤΗΓΟΡΙΕΣ ΕΣΟΔΩΝ ΜΕ ΙΔΙΑΙΤΕΡΑ ΧΑΜΗΛΟ ΒΑΘΜΟ ΕΙΣΠΡΑΞΙΜΟΤΗΤΑΣ																
ΛΕΡΟΣ	ΜΕΤΙΣΤΗΣ	ΝΙΣΥΡΟΥ	ΠΑΤΜΟΥ	ΡΟΔΟΥ	ΣΥΜΗΣ	ΤΗΛΟΥ	ΧΑΛΚΗΣ	ΚΕΦΑΛΛΟΝΙΑΣ	ΚΑΛΥΜΝΟΥ	ΑΣΤΥΠΑΛΛΙΑΣ	ΚΑΡΠΑΘΟΥ	ΚΑΣΟΥ	ΚΩ	ΛΕΙΨΩΝ	ΙΘΑΚΗΣ	ΑΝΟΤΕΙΩΝ
0111 ΜΙΣΘΩΜΑΤΑ ΑΠΟ ΑΚΙΝΗΤΑ	57,42%	66,21%	40,60%		33,59%		26,18%	85,67%			100,00%					
0114 ΜΙΣΘΩΜΑΤΑ ΔΗΜΟΤΙΚΗΣ ΑΓΟΡΑΣ	48,33%		63,36%				41,53%									
0118 ΜΙΣΘΩΜΑΤΑ ΙΧΘΥΟΦΕΙΩΝ																
0125 ΔΙΚΑΙΩΜΑ ΒΟΣΚΗΣ			33,75%							47,90%			47,98%			83,13%
0311 ΤΕΛΗ ΚΑΘΑΡΙΟΤΗΤΑΣ		100,00%														
0322 ΤΕΛΟΣ ΥΔΡΕΥΣΗΣ					87,66%		34,77%			52,16%				81,67%	39,69%	79,07%
0331 ΔΚΜ ΧΡΗΣΗΣ ΑΡΔΕΥΤ. ΔΙΚΤΥΟΥ																81,91%
0341 ΣΥΝΔΕΣΗ ΜΕ ΑΠΟΧΕΤ. ΔΙΚΤΥΟ																77,14%
0342 ΤΕΛΗ ΧΡΗΣΗΣ ΥΠΟΝΟΜΩΝ			32,50%							54,81%				47,21%		
0343 ΛΟΙΠΑ ΕΣΟΔΑ ΑΠΟΧΕΤΥΣΗΣ							34,77%									
0441 ΤΕΛΟΣ ΑΚΙΝΗΤΗΣ ΠΕΡΙΟΥΣΙΑΣ													63,53%			
0451 ΤΕΛΟΣ ΔΙΑΜ. ΠΑΡΕΠΙΔΗΜΟΥΝΤΩΝ	96,71%										54,09%					
0461 ΤΕΛΟΣ ΧΡΗΣΗΣ ΚΟΙΝΟΧΡΗΣΤΩΝ ΧΩΡΩΝ	100,00%						25,70%	13,89%	94,72%	32,07%				58,09%		85,45%
0465 ΤΕΛΟΣ ΛΑΤΩΜ. ΠΡΟΪΟΝΤΩΝ																
0712 ΜΙΣΘΩΜΑΤΑ ΘΑΛΑΣΣΙΩΝ ΕΚΤΑΣΕΩΝ	74,73%															
1514 Πρόστιμα ανέγερσης και διατήρησης αυθαιρέτων κατασκευών (άρθρο 12 Ν 1647/86)	100,00%				47,90%											
1516 Εσοδα από καταλογιστικές πράξεις		100,00%														
2212.0005 Πρόστιμα παρελθόντων ετών			95,28%													
3211 Τέλη καθαριότητας και ηλεκτροφωτισμού																
3212 Τέλη και δικαιώματα υδρευσης			60,70%		97,17%		94,20%									
3214 Τέλη και δικαιώματα αποχέτευσης			82,28%		93,83%		69,06%					40,96%	91,17%	74,23%		79,07%
3215 Τέλος ακίνητης περιουσίας			100,00%		92,07%		66,03%					64,90%		65,91%	53,03%	
3219.0007 ΔΗ.ΦΘ.ΔΩ.	99,26%		94,52%		63,92%		79,74%					50,79%				
3219.0009 Φόρος κατανάλωσης	94,05%															
3221 Εκτακτα γενικά έσοδα			94,54%		99,39%											
3222 Εκτακτα ειδικευμένα έσοδα			99,77%		100%											
4.610.002 Τέλη χρήσης Αιγυπτίων και παραλίων																
Πρόστιμα για παραβάσεις φορολογικών διατάξεων (άρθρο 19 Ν 1080/80)																
1519 Λοιπά πρόστιμα																
Έσοδα από ΔΕΥΑΚ από πληρωμή δόσεων δανείου, λόγω εγγύησης.																
2118 ΠΟΕ - Τακτικά έσοδα επί των ακαθαρσίων εσόδων επιτηδεματιών																
ΠΟΕ - Τέλη χρήσεως Πεζοδρομίων, Οδών, Πλατειών																
ΠΟΕ - Τέλη Παρεπιδημιούντων																88,39%
3218 Τακτικά έσοδα επί των ακαθαρσίων εσόδων επιτηδεματιών																94,22%
Τέλη επί των ακαθαρσίων εσόδων																
3219 Λοιπά έσοδα														93,70%	54,44%	



ΠΙΝΑΚΑΣ 7. ΜΕΤΡΑ ΕΙΣΠΡΑΞΗΣ ΑΠΑΙΤΗΣΕΩΝ  
ΜΕΤΡΑ

ΔΗΜΟΣ	Δέσμευση φορολογικής ενημερότητας	Ατομικές ειδοποιήσεις/ οχλήσεις	Δέσμευση δημοτικής ενημερότητας	Διακοπή παροχής	Υπαγωγή σε ρυθμίσεις διευκόλυνσης αποπληρωμής (ν. 4257/2014)	Κατασχέσεις	Κατασχέσεις εις χείρας τρίτων	Δικαστική διεκδίκηση	Επιβολή προσαυξήσεων	Αδυναμία ταυτοποίησης ΑΦΜ/ εντοπισμού/ οφειλετών/ θάνατος οφειλετών	Έλλειψη συντονισμού δημοτικών αρχών	Υποστελέχωση υπηρεσιών/ Τεχνικές δυσκολίες
ΚΑΛΥΜΝΟΥ	ΝΑΙ											
ΑΓΑΘΟΝΗΣΙΟΥ	ΝΑΙ											
ΚΑΡΠΑΘΟΥ						ΝΑΙ						
ΚΩ	ΝΑΙ											
ΑΝΩΓΕΙΩΝ	ΝΑΙ					ΝΑΙ						
ΠΡΟΣΟΤΣΑΝΗΣ	ΝΑΙ	ΝΑΙ	ΝΑΙ		ΝΑΙ	ΝΑΙ				ΝΑΙ		ΝΑΙ
ΑΓΙΟΥ ΒΑΣΙΛΕΙΟΥ	ΝΑΙ					ΝΑΙ		ΝΑΙ		ΝΑΙ		
ΔΟΜΟΚΟΥ		ΝΑΙ										
ΛΑΜΙΑΣ	ΝΑΙ	ΝΑΙ										
ΑΜΦΙΚΛΕΙΑΣ - ΕΛΑΤΕΙΑΣ	ΝΑΙ	ΝΑΙ		ΝΑΙ								
ΑΜΑΡΙΟΥ	ΝΑΙ	ΝΑΙ				ΝΑΙ						
ΛΕΡΟΥ	ΝΑΙ											
ΠΑΤΜΟΥ	ΝΑΙ	ΝΑΙ										
ΚΕΦΑΛΛΟΝΙΑΣ	ΝΑΙ											
ΛΟΚΡΩΝ	ΝΑΙ	ΝΑΙ			ΝΑΙ	ΝΑΙ						
ΜΟΛΟΥ - ΑΓΙΟΥ ΚΩΝΣΤΑΝΤΙΝΟΥ	ΝΑΙ				ΝΑΙ							ΝΑΙ
ΣΤΥΛΙΔΑΣ		ΝΑΙ										
ΜΑΚΡΑΚΩΜΗΣ	ΝΑΙ				ΝΑΙ	ΝΑΙ						
ΛΗΜΝΟΥ	ΝΑΙ	ΝΑΙ				ΝΑΙ		ΝΑΙ				
ΑΓΙΟΥ ΕΥΣΤΡΑΤΙΟΥ	ΝΑΙ	ΝΑΙ				ΝΑΙ		ΝΑΙ				
ΛΕΣΒΟΥ	ΝΑΙ	ΝΑΙ				ΝΑΙ		ΝΑΙ				
ΒΟΛΒΗΣ	ΝΑΙ				ΝΑΙ			ΝΑΙ				
ΜΥΛΟΠΟΤΑΜΟΥ	ΝΑΙ				ΝΑΙ	ΝΑΙ		ΝΑΙ				
ΡΕΘΥΜΝΗΣ	ΝΑΙ				ΝΑΙ			ΝΑΙ				